e-dristi

ई-दृष्टि

edristi.in

करेण्ट अफेयर्स

तिथिक्रमानुसार एवं परिदृश्य आधारित अनुक्रमणिका

दिन-प्रतिदिन

प्रतिनिधि प्रश्न एवं संबंधित तथ्य

1 नवम्बर, 2015 से 30 नवम्बर, 2015

प्रथम पृष्ठ

ई-दृष्टि वेबसाइट पर करेण्ट अफेयर्स दिन-प्रतिदिन प्रस्तुत करते समय हमने इस बात का खास ख्याल रखा है कि करेण्ट अफेयर्स के वही टॉपिक चुने जाएं जो प्रतियोगितात्मक परीक्षाओं के लिए महत्वपूर्ण हों और इसमें अनर्गल एवं गैर जरूरी तथ्यों को समावेशित कर आपके पढ़ने का भार न बढ़ाया जाए। दूसरा यह ध्यान रखा गया है कि इस प्रकार की सामग्री के प्रति आपके विश्वसनीयता के संकट को दूर किया जा सके। इस बात के लिए हमने प्रत्येक तथ्य के प्रमाणन हेतु संबंधित लिंक भी उपलब्ध कराया है। लिंक पर जाकर आप स्वयं ही इन तथ्यों की प्रामाणिकता को जांच सकते हैं, परख सकते हैं। करेण्ट अफेयर्स से संबंधित सूचनाओं को तुरंत पहुंचाने का प्रयास किया जाएगा किंतु तथ्यों की प्रामाणिकता को समय पर तरजीह दी गयी है। इस कारण हो सकता है कि घटनाएं जिस दिन घटित हों उसके एक या दो दिन बाद आपको हमारी वेबसाइट पर प्राप्त हों।

माह भर की घटनाओं को संशोधित, परिमार्जित और संपादित करके पी.डी.एफ. प्रत्येक माह की 1 तारीख को उपलब्ध करा देने की योजना है। पी.डी.एफ. में प्रायः माह की 28 तारीख तक की घटनाओं को समावेशित किया जाएगा। ऐसा करना इसलिए जरूरी है कि सभी तथ्यों की जांच करने में कुछ समय अवश्य ही लगेगा।

पाठकों की संतुष्टि हमारे लिए सर्वोपरि है, इसीलिए आपसे अनुरोध है कि अपने फीडबैक से हमें अवश्य अवगत कराएं। आपकी आलोचनात्मक प्रतिक्रियाओं का हम तहे दिल से स्वागत करेंगे। इससे हमें आगामी दिनों में सामग्री के स्तर में सुधार की दिशा प्राप्त होगी।

करेण्ट अफेयर्स के पीडीएफ को भारी संख्या में डाउनलोड प्राप्त हुए हैं। इसके लिए हम अपने पाठकों का अभिनन्दन करते हैं। हमारे प्रयास के लिए परीक्षार्थियों द्वारा दिखाया गया उत्साह हमें अपने कर्तव्यों के प्रति अधिक सजग बनाता है। आशा है कि करेन्ट अफेयर्स का पीडीएफ (1 नवम्बर से 30 नवम्बर, 2015) पाठकों के लिए अत्यंत लाभकारी सिद्ध होगा।

करेण्ट अफेयर्स पर कोई भी सामग्री बेकार है यदि उस सामग्री में से ही परीक्षा-प्रश्न नहीं बनते हैं। इस दृष्टि से ई-दृष्टि बेहद सफल रही है। पी.सी.एस. उ.प्र. में लगभग सभी प्रश्न एवं अन्य परीक्षाओं में भी अधिकांश प्रश्न हमारी सामग्री से पूछे गये हैं। ई-दृष्टि की सामग्री और परीक्षा प्रश्न-पत्रों का मिलान करके आप स्वयं देख सकते हैं।

Contents

राष्ट्रीय परिदृश्य 12

बिहार चुनाव परिणाम 12

नीतीश कुमार ने बिहार के 35वें मुख्यमंत्री के रूप में शपथ ली 14

प्रधानमंत्री की यूनाइटेड किंगडम की यात्रा 15

चीन के उपराष्ट्रपति की भारत यात्रा 17

उपराष्ट्रपति की इंडोनेशिया यात्रा 18

अंतर्राष्ट्रीय परिदृश्य 19

एशिया-प्रशांत आर्थिक सहयोग सम्मेलन-2015 19

वैश्विक लैंगिक अंतराल रिपोर्ट, 2015 21

वैश्विक आतंकवाद सूचकांक-2015 23

जी-20 शिखर सम्मेलन 24

पेरिस आतंकी हमला 26

वैश्विक भुखमरी सूचकांक-2015 28

म्यांमार आम चुनाव 30

विश्व के सर्वाधिक शक्तिशाली व्यक्तियों की फोर्ब्स सूची-2015 31

विश्व समृद्धि सूचकांक 2015 32

रूसी विमान दुर्घटना ग्रस्त 34

आर्थिक परिदृश्य 35

7वें केंद्रीय वेतन आयोग की अनुशंसा 35

रिजर्व बैंक ऑफ इंडिया द्वारा इन्टरनेट बैंकिंग पर सहकारी बैंकों हेतु एक समान दिशा- निर्देश 37

50 सर्वाधिक शक्तिशाली भारतीय महिला उद्यमियों की सूची-2015 38

स्वच्छ भारत उपकर 39

वैज्ञानिक परिदृश्य 40

अग्नि-I मिसाइल का सफल परीक्षण 40

पृथ्वी-II मिसाइल का सफल परीक्षण 41

सुपरसोनिक इंटरसेप्टर मिसाइल का सफल परीक्षण 42

नासा द्वारा अंतरिक्ष में फूलों की खेती 43

तियान्हे-2 दुनिया का सबसे तेज सुपर कंप्यूटर 44

रूस द्वारा कॉस्मॉस-2510 (EKS Tundra) का सफल प्रक्षेपण 45

नौसेना का लंबी दूरी की समुद्री गश्ती विमान राष्ट्र को समर्पित 46

भारत के संचार उपग्रह का सफल प्रक्षेपण.....47
अग्नि-IV का सफल परीक्षण.....48
ग्लोबल ट्यूबरकुलोसिस रिपोर्ट 2015.....49
स्कॉर्पियन पनडुब्बी 'कलवरी' का जलावतरण.....51
विश्व स्वास्थ्यप्रद देशों की सूची.....52
ब्रह्मोस सुपरसॉनिक क्रूज मिसाइल का सफल परीक्षण.....53
वैश्विक स्वास्थ्य जोखिम कम करने पर डब्ल्यूएचओ रिपोर्ट.....54
खेल परिदृश्य.....56
टेनिस.....56
एटीपी वर्ल्ड टूर फाइनल्स-2015.....56
BNP परिबास मास्टर्स-2015.....57
बीएनपी परिबास डब्ल्यूटीए फाइनल्स-2015.....58
स्विस इंडोर्स बासेल- 2015.....59
वैलेंसिया ओपन-2015.....60
क्रिकेट.....61
क्रिकेट ऑल-स्टार्स शृंखला-2015.....61
चैलेन्जर ट्रॉफी पुरुष U-19.....62
हॉकी.....63
भारत-ऑस्ट्रेलिया हॉकी टेस्ट शृंखला-2015.....63
8वां पुरुष जूनियर एशिया कप-2015.....64
फुटबॉल.....65
फीफा U17 विश्व कप-2015.....65
शतरंज.....66
रामरत्न 42वीं राष्ट्रीय महिला प्रीमियर शतरंज चैंपियनशिप-2015.....66
विश्व युवा एवं कैडेट शतरंज चैंपियनशिप-2015.....67
बैडमिंटन.....68
योनेक्स BWF विश्व जूनियर चैंपियनशिप-2015.....68
थाईहॉट चाइना ओपन सुपर सीरीज-2015.....69
गोल्फ.....70
पैनासोनिक ओपन इंडिया-2015.....70

WGC-HSBC चैंपियंस-2015 71
फॉर्मूलावन 72
ब्राजीलियन ग्रैंड प्रिक्स-2015 72
मैक्सिकन ग्रैंड प्रिक्स-2015 73
एथलेटिक्स 74
आईपीसी एथलेटिक्स विश्व चैंपियनशिप-2015 74
खेल विविध 76
आईसीसी ने महिला अम्पायरों की नियुक्ति की घोषणा की 76
एनटीपीसी हॉकी वर्ल्ड लीग का आधिकारिक साझेदार 77
BWF आईपीसी का सदस्य बना 78
फेड कप, 2015 79
पैराग्लाइडिंग विश्व कप-2015 80
रग्बी विश्व कप-2015 81
19वीं एशियाई तीरंदाजी चैंपियनशिप-2015 82
चर्चित खेल व्यक्तित्व 83
महेन्द्र सिंह धौनी 83
रेमंड वॉन स्कूर 84
अदिति चौहान 85
मिशेल जॉनसन 86
दिलीप वेंगसरकर 87
गणेश थापा 88
लियोनल मेसी 89
सुन्दर रमन 90
संक्षिप्तियां 91
चर्चित व्यक्ति 91
सुनील कनोरिया 91
मैरिसियो मैक्री 92
डॉ. टी.एस. पपोला 93
हर्षवर्धन नेवतिया 94
तीरथ सिंह ठाकुर 95

अशोक सिंहल 96
सैयद अकबरूद्दीन 97
सईद जाफरी 98
डॉ. सुबीर गोकर्ण 99
डॉ. रघुराम राजन 100
हरजीत सिंह सज्जन 101
न्यायमूर्ति सैय्यद रफत आलम 102
डॉ. बृजमोहन लाल मुंजाल 103
तंजानिया में राष्ट्रपति चुनाव 104
चर्चित स्थल 105
श्रीलंका में महात्मा गांधी अंतर्राष्ट्रीय केंद्र का उद्घाटन 105
झालावाड़ 106
सियरा लियोन 107
देश का पहला नेत्रहीनों के अनुकूल रेलवे स्टेशन 108
पुरस्कार/सम्मान 109
इंदिरा गांधी शांति, निःशस्त्रीकरण एवं विकास पुरस्कार-2015 109
राजीव गांधी मानव सेवा पुरस्कार-2015 110
अंतर्राष्ट्रीय बाल शांति पुरस्कार-2015 111
राष्ट्रीय किशोर कुमार सम्मान 112
सी-डॉट के उत्पाद को उत्कृष्टता पुरस्कार 113
सखारोव पुरस्कार-2015 114
योजना/परियोजना 115
अमृत औषधालय का शुभारंभ 115
जलवायु परिवर्तन पर नई वेबसाइट प्रारंभ 116
उदय (UDAY) बिजली वितरण कंपनियों के वित्तीय सुधार हेतु योजना 117
इंप्रिंट इंडिया का शुभारंभ 119
चीन तथा थाईलैंड के वायु सेनाओं का अभ्यास 121
ऑपरेशन/अभियान 122
ऑपरेशन इन्हरेन्त रिजाल्व 122
आयोग/समिति 123

दिवालियापन कानून सुधार समिति ने सरकार को अपनी रिपोर्ट सौंपी 123
सम्मेलन/समारोह 124
भारत-यूरोपीय जल मंच की प्रथम बैठक का आयोजन 124
द्वितीय वर्ल्ड कांग्रेस ऑन डिजास्टर मैनेजमेंट 125
देश का पहला वैश्विक बांस सम्मेलन 126
राष्ट्रीय जनजातीय हस्तशिल्प मेला 127
संधि/समझौता 128
सेबी ने द्विपक्षीय सहयोग और तकनीकी सहायता पर समझौता किया 128
कैबिनेट ने पशु स्वास्थ्य के क्षेत्र में सहयोग के लिए समझौता ज्ञापन को मंजूरी दी 129
निर्धनता एवं क्षुधा उपशमन के लिए 'इब्सा कोष' हेतु त्रिपक्षीय समझौते को कैबिनेट की मंजूरी 130
भारत और बांग्लादेश के मध्य तटीय नौपरिवहन समझौते को लागू करने हेतु एसओपी पर हस्ताक्षर 131
विश्व बैंक तथा भारत सरकार के मध्य समझौता 132
मधेपुरा विद्युत इंजन संयत्र के लिए अनुबंध पत्र जारी 133
भारत सरकार एवं एशियाई विकास बैंक के मध्य समझौता 135
संघ/संगठन 136
राष्ट्रीय विनिर्माण नीति के तहत प्रौद्योगिकी अधिग्रहण एवं विकास कोष (TADF) का शुभारंभ 136
राष्ट्रीय निवेश एवं अवसंरचना निधि (NIIF) की गतिविधियों की निगरानी के लिए संचालन परिषद का गठन 138
विधि/न्याय 139
साइबर सुरक्षा विधेयक पास 139
वर्ष/दिवस/सप्ताह 140
संविधान दिवस 140
विश्व शौचालय दिवस 141
शांति एवं विकास हेतु विश्व विज्ञान दिवस 142
राष्ट्रीय एकता दिवस 143
विविध 144
ई-लाला-छोटे व्यापारियों हेतु पोर्टल 144
जैव औषधीय अनुसंधान के लिए राष्ट्रीय संसाधन सुविधा (NARF) 145
वर्ड ऑफ द ईयर-2015 146
नेशनल सोशलिस्ट काउंसिल ऑफ नागालैंड (खपलांग) आतंकी संगठन घोषित 147
विश्व का पहला चिड़ियाघर सह उपचार केंद्र 148

क्रमांक	दिनांक	समसामयिकी
1	01/11/2015	ब्रह्मोस सुपरसॉनिक क्रूज मिसाइल का सफल परीक्षण
2	01/11/2015	बीएनपी परिबास डब्ल्यूटीए फाइनल्स-2015
3	01/11/2015	स्विस इंडोर्स बासेल- 2015
4	01/11/2015	वैलेंसिया ओपन-2015
5	01/11/2015	मैक्सिकन ग्रैंड प्रिक्स-2015
6	01/11/2015	डॉ. बृजमोहन लाल मुंजाल
7	01/11/2015	तंजानिया में राष्ट्रपति चुनाव
8	02/11/2015	विश्व समृद्धि सूचकांक 2015
9	02/11/2015	लियोनल मेसी
10	02/11/2015	सी-डॉट के उत्पाद को उत्कृष्टता पुरस्कार
11	02/11/2015	राष्ट्रीय जनजातीय हस्तशिल्प मेला
12	03/11/2015	सुन्दर रमन
13	03/11/2015	देश का पहला नेत्रहीनों के अनुकूल रेलवे स्टेशन
14	04/11/2015	उपराष्ट्रपति की इंडोनेशिया यात्रा
15	04/11/2015	विश्व के सर्वाधिक शक्तिशाली व्यक्तियों की फोर्ब्स सूची-2015.....
16	04/11/2015	हरजीत सिंह सज्जन
17	04/11/2015	दिवालियापन कानून सुधार समिति ने सरकार को अपनी रिपोर्ट सौंपी
18	04/11/2015	विश्व का पहला चिड़ियाघर सह उपचार केंद्र
19	05/11/2015	रिजर्व बैंक ऑफ इंडिया द्वारा इन्टरनेट बैंकिंग पर सहकारी बैंकों हेतु एक समान दिशा-निर्देश
20	05/11/2015	न्यायमूर्ति सैय्यद रफत आलम
21	05/11/2015	उदय (UDAY) बिजली वितरण कंपनियों के वित्तीय सुधार हेतु योजना
22	05/11/2015	इंप्रिंट इंडिया का शुभारंभ
23	06/11/2015	स्वच्छ भारत उपकर
24	06/11/2015	विश्व युवा एवं कैडेट शतरंज चैंपियनशिप-2015
25	06/11/2015	नेशनल सोशलिस्ट काउंसिल ऑफ नागालैंड (खपलांग) आतंकी संगठन घोषित
26	07/11/2015	चीन के उपराष्ट्रपति की भारत यात्रा
27	07/11/2015	सियरा लियोन

28	08/11/2015	बिहार चुनाव परिणाम
29	08/11/2015	म्यांमार आम चुनाव
30	08/11/2015	50 सर्वाधिक शक्तिशाली भारतीय महिला उद्यमियों की सूची-2015
31	08/11/2015	BNP परिबास मास्टर्स-2015
32	08/11/2015	फीफा U17 विश्व कप-2015
33	08/11/2015	पैनासोनिक ओपन इंडिया-2015
34	08/11/2015	WGC-HSBC चैंपियंस-2015
35	09/11/2015	अग्नि-IV का सफल परीक्षण
36	09/11/2015	19वीं एशियाई तीरंदाजी चैंपियनशिप-2015
37	09/11/2015	अंतर्राष्ट्रीय बाल शांति पुरस्कार-2015
38	09/11/2015	भारत सरकार एवं एशियाई विकास बैंक के मध्य समझौता
39	10/11/2015	डॉ. रघुराम राजन
40	10/11/2015	मधेपुरा विद्युत इंजन संयत्र के लिए अनुबंध पत्र जारी
41	10/11/2015	शांति एवं विकास हेतु विश्व विज्ञान दिवस
42	13/10/2015	राष्ट्रीय किशोर कुमार सम्मान
43	22/10/2015	वैश्विक स्वास्थ्य जोखिम कम करने पर डब्ल्यूएचओ रिपोर्ट
44	27/10/2015	साइबर सुरक्षा विधेयक पास
45	28/10/2015	ग्लोबल ट्यूबरकुलोसिस रिपोर्ट 2015
46	29/10/2015	स्कॉर्पियन पनडुब्बी 'कलवरी' का जलावतरण
47	29/10/2015	सखारोव पुरस्कार-2015
48	30/10/2015	विश्व स्वास्थ्यप्रद देशों की सूची
49	31/10/2015	रूसी विमान दुर्घटना ग्रस्त
50	31/10/2015	चैलेन्जर ट्रॉफी पुरुष U-19
51	31/10/2015	आईपीसी एथलेटिक्स विश्व चैंपियनशिप-2015
52	31/10/2015	पैराग्लाइडिंग विश्व कप-2015
53	31/10/2015	रग्बी विश्व कप-2015
54	31/10/2015	राष्ट्रीय एकता दिवस
55	11/11/2015	भारत के संचार उपग्रह का सफल प्रक्षेपण
56	13/11/2015	पेरिस आतंकी हमला

57	13/11/2015	नौसेना का लंबी दूरी की समुद्री गश्ती विमान राष्ट्र को समर्पित
58	13/11/2015	ऑपरेशन इन्हरेन्त रिजाल्व
59	13/11/2015	राष्ट्रीय निवेश एवं अवसंरचना निधि (NIIF) की गतिविधियों की निगरानी के लिए संचालन परिषद का गठन
60	14/11/2015	प्रधानमंत्री की यूनाइटेड किंगडम की यात्रा
61	14/11/2015	क्रिकेट ऑल-स्टार्स शृंखला-2015
62	14/11/2015	सईद जाफरी
63	14/11/2015	राजीव गांधी मानव सेवा पुरस्कार-2015
64	15/11/2015	योनेक्स BWF विश्व जूनियर चैंपियनशिप-2015
65	15/11/2015	थाईहॉट चाइना ओपन सुपर सीरीज-2015
66	15/11/2015	ब्राजीलियन ग्रैंड प्रिक्स-2015
67	15/11/2015	BWF आईपीसी का सदस्य बना
68	15/11/2015	फेड कप, 2015
69	15/11/2015	भारत और बांग्लादेश के मध्य तटीय नौपरिवहन समझौते को लागू करने हेतु एसओपी पर हस्ताक्षर
70	16/11/2015	वैश्विक आतंकवाद सूचकांक-2015
71	16/11/2015	जी-20 शिखर सम्मेलन
72	16/11/2015	गणेश थापा
73	16/11/2015	सैयद अकबरूद्दीन
74	16/11/2015	अमृत औषधालय का शुभारंभ
75	16/11/2015	विश्व बैंक तथा भारत सरकार के मध्य समझौता
76	16/11/2015	वर्ड ऑफ द ईयर-2015
77	17/11/2015	तियान्हे-2 दुनिया का सबसे तेज सुपर कंप्यूटर
78	17/11/2015	रूस द्वारा कॉस्मॉस-2510 (EKS Tundra) का सफल प्रक्षेपण
79	17/11/2015	मिशेल जॉनसन
80	17/11/2015	अशोक सिंहल
81	18/11/2015	वैश्विक लैंगिक अंतराल रिपोर्ट, 2015
82	18/11/2015	तीरथ सिंह ठाकुर
83	18/11/2015	कैबिनेट ने पशु स्वास्थ्य के क्षेत्र में सहयोग के लिए समझौता ज्ञापन को मंजूरी दी
84	18/11/2015	निर्धनता एवं क्षुधा उपशमन के लिए 'इब्सा कोष' हेतु त्रिपक्षीय समझौते को कैबिनेट की मंजूरी

85	18/11/2015	राष्ट्रीय विनिर्माण नीति के तहत प्रौद्योगिकी अधिग्रहण एवं विकास कोष (TADF) का शुभारंभ
86	18/11/2015	जैव औषधीय अनुसंधान के लिए राष्ट्रीय संसाधन सुविधा (NARF)
87	19/11/2015	एशिया-प्रशांत आर्थिक सहयोग सम्मेलन-2015
88	19/11/2015	7वें केंद्रीय वेतन आयोग की अनुशंसा
89	19/11/2015	झालावाड़
90	19/11/2015	इंदिरा गांधी शांति, निःशस्त्रीकरण एवं विकास पुरस्कार-2015
91	19/11/2015	विश्व शौचालय दिवस
92	20/11/2015	नीतीश कुमार ने बिहार के 35वें मुख्यमंत्री के रूप में शपथ ली
93	20/11/2015	नासा द्वारा अंतरिक्ष में फूलों की खेती
94	20/11/2015	रेमंड वॉन स्कूर
95	20/11/2015	अदिति चौहान
96	20/11/2015	हर्षवर्धन नेवतिया
97	21/11/2015	एनटीपीसी हॉकी वर्ल्ड लीग का आधिकारिक साझेदार
98	22/11/2015	सुपरसोनिक इंटरसेप्टर मिसाइल का सफल परीक्षण
99	22/11/2015	एटीपी वर्ल्ड टूर फाइनल्स-2015
100	22/11/2015	8वां पुरुष जूनियर एशिया कप-2015
101	22/11/2015	मौरिसियो मैक्री
102	22/11/2015	श्रीलंका में महात्मा गांधी अंतर्राष्ट्रीय केंद्र का उद्घाटन
103	22/11/2015	द्वितीय वर्ल्ड कांग्रेस ऑन डिजास्टर मैनेजमेंट
104	22/11/2015	सेबी ने द्विपक्षीय सहयोग और तकनीकी सहायता पर समझौता किया
105	23/11/2015	भारत-ऑस्ट्रेलिया हॉकी टेस्ट शृंखला-2015
106	23/11/2015	डॉ. टी.एस. पपोला
107	23/11/2015	ई-लाला-छोटे व्यापारियों हेतु पोर्टल
108	24/11/2015	रामरत्न 42वीं राष्ट्रीय महिला प्रीमियर शतरंज चैंपियनशिप-2015
109	24/11/2015	दिलीप वेंगसरकर
110	24/11/2015	भारत-यूरोपीय जल मंच की प्रथम बैठक का आयोजन
111	24/11/2015	देश का पहला वैश्विक बांस सम्मेलन
112	25/11/2015	आईसीसी ने महिला अम्पायरों की नियुक्ति की घोषणा की
113	25/11/2015	सुनील कनोरिया

114	26/11/2015	पृथ्वी-II मिसाइल का सफल परीक्षण
115	26/11/2015	संविधान दिवस
116	27/11/2015	अग्नि-I मिसाइल का सफल परीक्षण
117	27/11/2015	महेन्द्र सिंह धौनी
118	30/11/2015	चीन तथा थाईलैंड के वायु सेनाओं का अभ्यास
119	12/10/2015	वैश्विक भुखमरी सूचकांक-2015
120	12/11/2015	डॉ. सुबीर गोकर्ण
121	12/11/2015	जलवायु परिवर्तन पर नई वेबसाइट प्रारंभ

राष्ट्रीय परिदृश्य

बिहार चुनाव परिणाम

प्रश्न-बिहार विधान सभा चुनाव में कितनी सीटें अनुसूचित जनजाति के लिए आरक्षित हैं-

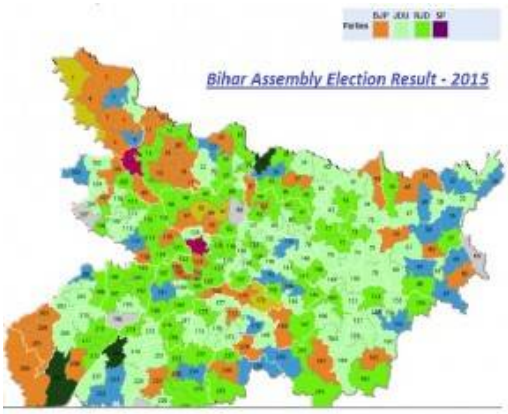

(a) 2 (b) 3

(c) 4 (d) 5

उत्तर-(a)

संबंधित तथ्य

- 08 नवंबर, 2015 को घोषित किए गए बिहार विधान सभा चुनाव परिणाम में महागठबंधन को 178 सीटों पर एवं राष्ट्रीय लोकतांत्रिक गठबंधन (NDA) को 57 सीटों पर विजय प्राप्त हुई।
- इस विजय के साथ ही नितीश कुमार के नेतृत्व में बिहार में महागठबन्धन की सरकार पूर्ण बहुमत प्राप्त करने में सफल रही।
- इस चुनाव में महागठबन्धन में शामिल राष्ट्रीय जनता दल को 80, जनता दल (यूनाईटेड) को 71 तथा कांग्रेस को 27 सीटें प्राप्त हुईं।
- राष्ट्रीय लोकतांत्रिक गठबंधन में शामिल भारतीय जनता पार्टी को 53, राष्ट्रीय लोक समता पार्टी को 2, राष्ट्रीय लोकजनशक्ति पार्टी को 2, हिन्दुस्तानी आवाम मोर्चा को 1 सीट पर विजय प्राप्त हुई।
- कम्युनिस्ट पार्टी ऑफ इंडिया (मार्क्सवादी-लेनिनवादी) (लिब्रेशन) को 3 पर तथा निर्दलीय प्रत्याशी को 4 सीटों पर विजय प्राप्त हुई।
- अगर प्रतिशत के आधार पर दलगत स्थिति देखी जाय तो भारतीय जनता पार्टी को 24.4%, राष्ट्रीय जनता दल को 18.4%, जनता दल (यूनाईटेड) को 16.8% मत प्राप्त हुए।
- निर्दलीय प्रत्याशियों को 9.4%, भारतीय राष्ट्रीय कांग्रेस को 6.7%, लोकजनशक्ति पार्टी को 4.8% मत प्राप्त हुए।

- राष्ट्रीय लोक समता पार्टी को 2.6%, बहुजन समाज पार्टी को 2.1%, कम्यूनिस्ट पार्टी ऑफ इंडिया (मार्क्सवादी-लेनिनवादी) को 1.5%, कम्यूनिस्ट पार्टी ऑफ इंडिया को 1.4%, जनाधिकार पार्टी को 1.4% तथा समाजवादी पार्टी को 1% मत प्राप्त हुए।
- हैदराबाद की ऑल इंडिया मज्लिस-ए- इतेहदुल मुसलिमीन नामक दल ने 6 विधान सभा सीटों पर बिहार में पहली बार चुनाव लड़ा जहां उसे मात्र 0.2% मत प्राप्त हुआ।
- 2.5% मतदाताओं ने नोटा (इनमें से कोई नहीं) बटन का उपयोग किया।
- ध्यातव्य है कि बिहार विधान सभा चुनाव की अधिसूचना 9 सितंबर को जारी की गयी थी क्योंकि बिहार विधान सभा के कार्यकाल का सामान्य रूप में 29-11-2015 को अवसान होना निर्धारित है।
- बिहार राज्य में विधान सभा निर्वाचन क्षेत्रों की कुल संख्या 243 है जिसमें से अनुसूचित जाति के लिए 38 एवं अनुसूचित जनजाति के लिए 2 सीटें आरक्षित हैं।
- बिहार विधान सभा चुनाव पांच चरणों में संपन्न हुआ जिसमें 56.8% मतदाताओं ने अपने मताधिकार का प्रयोग किया। बिहार राज्य में कुल मतदाताओं की संख्या 66826658 थी।
- प्रथम चरण का चुनाव 12 अक्टूबर, 2015 को 49 विधान सभा क्षेत्रों में संपन्न हुआ।
- द्वितीय चरण का चुनाव 16 अक्टूबर, 2015 को 32 विधान सभा क्षेत्रों में आयोजित किया गया।
- तृतीय चरण में 50 विधान सभा क्षेत्रों में 28 अक्टूबर, 2015 को चुनाव हुए।
- 01 सितंबर, 2015 को चौथे चरण में राज्य के 55 विधान सभा क्षेत्रों में निर्वाचन प्रक्रिया में मतदाताओं ने प्रतिभाग किया।
- 05 सितंबर, 2015 को बिहार विधान सभा के पांचवे व अंतिम चरण में 57 विधान सभा क्षेत्रों में मतदान प्रक्रिया संपन्न हुई।

संबंधित लिंक भी देखें...

http://eci.nic.in/eci_main1/AE2015/bihar.html
http://eci.nic.in/eci_main1/AE2015/Shedule_Bihar/Home.htm

नीतीश कुमार ने बिहार के 35वें मुख्यमंत्री के रूप में शपथ ली

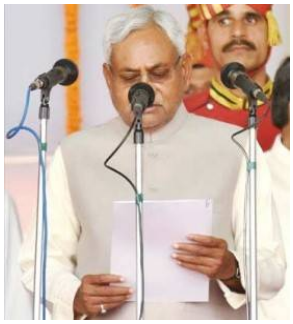

प्रश्न-हाल ही में बिहार के राज्यपाल रामनाथ कोविन्द ने नीतीश कुमार को राज्य के 35वें मुख्यमंत्री के रूप में शपथ दिलायी। इसके आलावा उन्होंने कितने मंत्रियों को शपथ दिलायी?

(a) 28 (b) 26 (c) 32 (d) 18

उत्तर-(a)

संबंधित तथ्य

- 20 नवंबर, 2015 को राज्यपाल रामनाथ कोविन्द ने **नीतीश** कुमार को राज्य के 35वें मुख्यमंत्री के रूप में 5वीं बार पद एवं गोपनीयता की शपथ दिलायी। मुख्यमंत्री के साथ 28 मंत्रियों (2 महिला सहित) को भी मंत्रिपरिषद के सदस्य के रूप में पद एवं गोपनीयता की शपथ दिलायी गई।
- शपथ ग्रहण समारोह गांधी मैदान, पटना में आयोजित किया गया।
- उल्लेखनीय है कि 8 नवंबर, 2015 को भारतीय निर्वाचन आयोग द्वारा घोषित चुनाव परिणाम में महागठबंधन को 178 सीटें प्राप्त हुई थीं। इसके साथ ही नीतीश कुमार के नेतृत्व में राज्य में महागठबंधन की सरकार पूर्ण बहुमत प्राप्त करने में सफल रही।
- इस चुनाव में लालू प्रसाद यादव के नेतृत्व में राष्ट्रीय जनता दल (RJD) राज्य में सर्वाधिक 80 सीटें जीतने में सफल रही।
- लालू प्रसाद यादव के बेटे तेजस्वी यादव बिहार के उपमुख्यमंत्री नियुक्त किए गए।
- नीतीश कुमार ने वर्ष 2000 में प्रथम बार बिहार के मुख्यमंत्री के रूप में कार्यभार ग्रहण किया था किन्तु 7 दिन के पश्चात अपने पद से इस्तीफा दे दिया था (कार्यकाल 3-3-2000 से 10-3-2000 तक)। वर्ष 2005 में दूसरी बार तथा वर्ष 2010 में तीसरी बार उन्होंने राज्य के मुख्यमंत्री का पद ग्रहण किया था।
- उल्लेखनीय है कि उन्होंने वर्ष 2014 में अपने पद से उस वक्त इस्तीफा दे दिया था जब लोकसभा चुनाव में उनकी पार्टी (JDU) द्वारा निराशाजनक प्रदर्शन सामने आया था।
- परिणामस्वरूप जीतन राम मांझी 20.05.2014 से 22.02.2015 तक बिहार के मुख्यमंत्री रहे।
- जीतनराम मांझी द्वारा बगावत किए जाने के पश्चात इन्होंने पुनः 22 फरवरी, 2015 को चौथी बार बिहार के 34वें मुख्यमंत्री के रूप में शपथ ग्रहण किया।
- **संबंधित लिंक भी देखें...**
  http://www.prdbihar.in/AdminPanel/Files/PressRelease/926.pdf
  http://gov.bih.nic.in/Governance/NitishKumar.htm

प्रधानमंत्री की यूनाइटेड किंगडम की यात्रा

प्रश्न-हाल ही में प्रधानमंत्री नरेंद्र मोदी यूनाइटेड किंगडम की यात्रा पर रहे। यह कितने वर्षों बाद पहली द्विपक्षीय यात्रा है?

(a) 8 वर्षों बाद (b) 10 वर्षों बाद

(c) 9 वर्षों बाद (d) 6 वर्षों बाद

उत्तर-(c)

संबंधित तथ्य

- 12-14 नवंबर, 2015 के दौरान प्रधानमंत्री नरेंद्र मोदी यूनाइटेड किंगडम (U.K.) की तीन दिवसीय यात्रा पर रहे। उल्लेखनीय है कि यह 9 वर्षों बाद पहली द्विपक्षीय यात्रा है।
- इससे पूर्व प्रधानमंत्री डॉ. मनमोहन सिंह ने वर्ष 2006 में यूनाइटेड किंगडम का दौरा किया था।
- जहां तक यूनाइटेड किंगडम के साथ द्विपक्षीय रिश्तों का संबंध है, यह 2004 से ही अब 11 वर्षों से एक सामरिक संबंध है।
- यूनाइटेड किंगडम तथा भारत एक दूसरे के देशों में वास्तव में अग्रणी निवेशक हैं।
- यूनाइटेड किंगडम में भारतीय निवेश का आंकड़ा पिछले कई वर्षों से प्रतिवर्ष 500 से 600 मिलियन अमरीकी डॉलर है।
- यू.के. में भारतीय एफ.डी.आई. निवेश संख्या 122 है।
- व्यापार की दृष्टि से यू.के.भारत का महत्त्वपूर्ण साझेदार है।
- यू.के. के साथ भारत का द्विपक्षीय व्यापार 18 बिलियन अमरीकी डॉलर के आस-पास है।
- दोनों देशों के बीच विज्ञान एवं प्रौद्योगिकी, शिक्षा, स्वास्थ्य देख-रेख और संस्कृति में बहुतम जबूत साझेदारी है।
- यू.के. में लगभग 800 भारतीय कंपनियां कार्यरत हैं, जिसमें टाटा यू.के. में निजी क्षेत्र का विशालतम नियोक्ता है।
- यू.के. में भारतीय डायसपोरा दूसरा सब से बड़ा डायसपोरा है।
- यू.के. में भारतीय मूल के व्यक्तियों की संख्या लगभग 1.5 मिलियन के आस-पास है।
- यू.के. में 3 लाख से अधिक एनआरआई भी रहते हैं। वे मोटे-तौर पर यू.के. की कुल आबादी का 2 प्रतिशत हैं।
- इस यात्रा के दौरान प्रधानमंत्री ने यू.के. की संसद को संबोधित किया।
- उल्लेखनीय है कि यू.के. की संसद को संबोधित करने वाले वे भारत के पहले प्रधानमंत्री हैं।
- इस यात्रा के दौरान प्रधानमंत्री ने लंदन में डॉ. भीमराव रामजा अंबेडकर मेमोरियल का उद्घाटन किया।
- इसके अलावा उन्होंने टेम्स नदी के तट के दाईं ओर श्री बासावेश्वर की आवक्ष प्रतिमा का अनावरण किया।
- प्रधानमंत्री ने यू.के. की यात्रा के दौरान महारानी एलिजाबेथ द्वितीय से मुलाकात की।
- दोनों देशों ने इस यात्रा के दौरान सिविल न्यूक्लियर एग्रीमेंट पर हस्ताक्षर किए।

- प्रधानमंत्री नरेंद्र मोदी और प्रधानमंत्री डेविड कैमरून ने यूनाइटेड किंगडम-भारत शिखर बैठक 2015 में भाग लिया।
- इस बैठक के पश्चात दोनों प्रधानमंत्रियों ने दोनों देशों के बीच साझेदारी को बढ़ाने के लिए प्रधानमंत्री स्तर पर द्विवार्षिक शिखर बैठकों का आयोजन करने का संकल्प किया।
- उन्होंने एक नई रक्षा एवं अंतर्राष्ट्रीय सुरक्षा साझेदारी पर सहमत होने का भी संकल्प किया जिससे साइबर सुरक्षा, आतंकवाद की खिलाफत एवं समुद्री सुरक्षा सहित रक्षा एवं सुरक्षा पर सहयोग गहन होगा।
- दोनों प्रधानमंत्रियों ने सब के लिए सुरक्षित, सस्ती एवं संपोषणीय ऊर्जा प्रदान करने में कौशल एवं विशेषज्ञता की साझेदारी के महत्त्व की फिर से पुष्टि की।
- प्रधानमंत्री कैमरून ने भारत के विद्युत क्षेत्र में राष्ट्रीय एवं राज्य स्तरीय सुधारों की सहायता के लिए तकनीकी सहायता के 5 वर्षीय कार्यक्रम के लिए 10 मिलियन पाउंड की घोषणा की।
- दोनों प्रधानमंत्रियों ने भारत की फ्लैगशिप अवसंरचना निवेश पहल, राष्ट्रीय अवसंरचना निवेश निधि (एनआईआईएफ) पर भारत और यूके के बीच दीर्घावधिक सामरिक साझेदारी का स्वागत किया तथा एनआईआईएफ की छत्रछाया में एक भारत-यूके साझेदारी निधि स्थापित करने की घोषणा की।
- प्रधानमंत्री मोदी तथा प्रधानमंत्री कैमरुन ने भारत और यू.के. के बीच गहन एवं सार्थक कारोबारी संबंध को नोट किया तथा भारत और यू.के. के बीच 9.2 बिलियन पाउंड के वाणिज्यिक सौदों का स्वागत किया जिसकी घोषणा इस यात्रा के दौरान की गई तथा अनुबंध के रूप में सूचीबद्ध है।
- दोनों प्रधानमंत्रियों ने 5 वर्षों में 75,000 वंचित युवाओं एवं बच्चों को कौशलों से लैस करने के लिए एचएसबीसी की भारत में 'जीवन के लिए कौशल' पहल का स्वागत किया जो 10 मिलियन पाउंड का कार्यक्रम है।
- दोनों प्रधानमंत्रियों ने तकनीकी सहायता, विशेषज्ञता के आदान-प्रदान एवं कारोबारी भागीदारी के माध्यम से भारत के महत्त्वाकांक्षी शहरी विकास लक्ष्यों की सहायता करने के लिए इंदौर, पुणे और अमरावती के साथ तीन भारत-यूके शहर साझेदारियों की घोषणा की।
- दोनों प्रधानमंत्रियों ने स्वस्थ नदी प्रणाली के लिए नई टेम्स/गंगा साझेदारी शुरू की।
- दोनों प्रधानमंत्रियों ने घोषणा की कि यू.के. दिल्ली में प्रौद्योगिकी शिखर बैठक 2016 के लिए साझेदार देश होगा।
- उन्होंने भारत में एक संयुक्त भारत-यू.के. पादप विज्ञान केंद्र की स्थापना का भी स्वागत किया।
- दोनों प्रधानमंत्रियों ने यह घोषणा की कि हमारे गहरे सांस्कृतिक संबंधों का जश्न मनाने के लिए 2017 में यूके-भारत संस्कृतिवर्ष तथा भारत की आजादी की 70वीं वर्षगांठ मनाई जाएगी।

संबंधित लिंक भी देखें...

http://www.mea.gov.in/outgoing-visit-info.htm?2/825/Visit+of+Prime+Minister+to+UK+November+1214+2015
http://www.mea.gov.in/outoging-visit-detail.htm?26012/Press+Statement+by+the+Prime+Minister+during+his+visit+to+UK+November+12+2015

चीन के उपराष्ट्रपति की भारत यात्रा

प्रश्न-हाल ही में चीन के उपराष्ट्रपति भारत की यात्रा पर रहे। चीन के उपराष्ट्रपति हैं-

(a) शी जिनपिंग (b) ली युवानचाओ

(c) ली केकियाग (d) ली युचेंग

उत्तर-(b)

संबंधित तथ्य

- भारत के उपराष्ट्रपति हामिद अंसारी के निमंत्रण पर चीन जनवादी गणराज्य (People's Republic of China) के उपराष्ट्रपति ली युवानचाओ 3 से 7 नवंबर, 2015 के दौरान भारत के दौरे पर रहे।
- उल्लेखनीय है कि 1 अप्रैल, 1950 को भारत चीन जनवादी गणराज्य के साथ राजनयिक संबंध स्थापित करने वाला पहला गैर समाजवादी ब्लाक का देश बना।
- इस यात्रा के दौरान चीन के उपराष्ट्रपति ने औरंगाबाद स्थित अजन्ता की गुफाओं का अवलोकन किया।
- 5 नवंबर, 2015 को उपराष्ट्रपति युवानचाओ ने पश्चिम बंगाल की मुख्यमंत्री ममता बनर्जी के साथ बैठक की। 6 नवंबर, 2015 को उपराष्ट्रपति युवानचाओ ने भारत के उपराष्ट्रपति हामिद अंसारी के साथ दिल्ली स्थित हैदराबाद हाउस में द्विपक्षीय बैठक की।
- इसके बाद उपराष्ट्रपति युआनचाओ ने प्रधानमंत्री के साथ मुलाकात की।
- दोनों नेताओं ने भारत एवं चीन के बीच सहयोग के लिए रेलवे, स्मार्ट सिटीज, बुनियादी ढांचे एवं शहरी परिवहन में अवसरों को रेखांकित किया। इसके साथ ही दोनों नेताओं ने इस बात पर सहमति जताई कि भारत और चीन के बीच शांतिपूर्ण, सहयोगात्मक एवं स्थिर संबंध क्षेत्रीय एवं वैश्विक शांति एवं समृद्धि के लिए अहम हैं।

वाणिज्यिक एवं आर्थिक संबंध

- पिछले कुछ वर्षों में दोनों देशों के बीच व्यापार एवं आर्थिक संबंधों में तेजी से प्रगति हुई है।
- भारत-चीन द्विपक्षीय व्यापार, जो वर्ष 2000 में मात्र 2.92 बिलियन अमेरिकी डॉलर था, वर्ष 2008 में बढ़कर 41.85 बिलियन अमेरिकी डॉलर पर पहुंच गया।
- जिससे संयुक्त राज्य अमेरिका को प्रतिस्थापित करते हुए माल के व्यापार में चीन भारत का सबसे बड़ा व्यापार साझेदार बन गया।
- वर्ष 2014 तक भारत-चीन द्विपक्षीय व्यापार का मूल्य 70.05 बिलियन अमेरिकी डॉलर था।

संबंधित लिंक भी देखें...

www.mea.gov.in/incoming-visit-info-hi.htm?1/824/Visit+of+Vice+President+of+the+Peoples+Republic+of+China+to+India+November+37+2015

http://www.indianembassy.org.cn/DynamicContent.aspx?MenuId=97&SubMenuId=0

उपराष्ट्रपति की इंडोनेशिया यात्रा

प्रश्न-हाल ही में भारत के उपराष्ट्रपति हामिद अंसारी इंडोनेशिया की आधिकारिक यात्रा पर रहे। इंडोनेशिया के राष्ट्रपति हैं-

(a) जुसुफ कल्ला (b) जोको विडोडो

(c) ए.एम. फाचिर (d) जुल्कीफ्ली हसन

उत्तर-(b)

संबंधित तथ्य

- इंडोनेशिया के उपराष्ट्रपति जुसुफकल्ला के निमंत्रण पर भारत के उपराष्ट्रपति हामिद अंसारी 1-4 नवंबर, 2015 के दौरान इंडोनेशिया के आधिकारिक दौरे पर रहे।
- भारत और इंडोनेशिया के बीच दो सहस्राब्दियों से घनिष्ठ सांस्कृतिक एवं वाणिज्यिक संबंध रहे हैं।
- वर्ष 1991 में भारत द्वारा 'पूर्व की ओर देखो' नीति अपनाने के बाद से, दोनों देशों के बीच राजनीतिक, सुरक्षा, रक्षा, वाणिज्यिक एवं सांस्कृतिक क्षेत्रों में द्विपक्षीय संबंधों में काफी तेजी से प्रगति हुई।

आर्थिक एवं वाणिज्यिक संबंध

- इंडोनेशिया एशिया क्षेत्र में भारत का दूसरा सबसे बड़ा व्यापार भागीदार बन गया है।
- द्विपक्षीय व्यापार जो वर्ष 2007-08 में 6.9 बिलियन अमेरिकी डॉलर था, वर्ष 2013-14 में बढ़कर 20 बिलियन अमेरिकी डॉलर हो गया है।
- वर्ष 2014-15 में (अप्रैल से नवंबर तक) द्विपक्षीय व्यापार 13 बिलियन अमेरिकी डॉलर के आस-पास था।
- भारत इंडोनेशिया से कच्चे खजूर तेल का सबसे बड़ा क्रेता है।
- दोनों देशों के बीच आर्थिक आबंध को और अधिक प्रगाढ़ बनाने के लिए जकार्ता अवस्थित भारतीय दूतावास ने 18 जुलाई, 2012 को 'भारतीय व्यवसाय फोरम' (IBF) की शुरूवात की थी।
- इस यात्रा के दौरान उपराष्ट्रपति हामिद अंसारी ने इंडोनेशिया के राष्ट्रपति जोको विडोडो के साथ मुलाकात की। इसके साथ ही उपराष्ट्रपति ने इंडोनेशिया के उपराष्ट्रपति जुसुफ कल्ला के साथ द्विपक्षीय स्तर की वार्ता की। वार्ता के पश्चात दोनों नेताओं की उपस्थिति में दोनों देशों ने नवीन एवं नवीकरणीय ऊर्जा तथा संस्कृति विनिमय क्षेत्र में संबंधों को मजबूत करने के लिए दो समझौता ज्ञापनों पर हस्ताक्षर किए।

संबंधित लिंक भी देखें...

http://www.mea.gov.in/outoging-visit-detail-hi.htm?25987/Press+Statement+by+Vice+President+during+his+visit+to+Indonesia+November+02+2015

http://www.mea.gov.in/outoging-visit-detail-hi.htm?25990/Address+by+Vice+President+on+Indonesia+and+India+Companion+Souls+Strategic+Partners+in+JakartaIndonesia+November+02+2015

http://www.mea.gov.in/Portal/ForeignRelation/Indonesia_2015_07_02.pdf

अंतर्राष्ट्रीय परिदृश्य

एशिया-प्रशांत आर्थिक सहयोग सम्मेलन-2015

प्रश्न-हाल ही में 23वें एशिया-प्रशांत आर्थिक सहयोग (APEC) के आर्थिक नेताओं का शिखर सम्मेलन कहां आयोजित किया गया?

(a) मनीला

(b) बीजिंग

(c) पेरू

(d) कैनबरा

उत्तर-(a)

संबंधित तथ्य

- 18-19 नवंबर, 2015 के दौरान 23वें एशिया-प्रशांत आर्थिक सहयोग (APEC) राष्ट्रों के आर्थिक नेताओं का शिखर सम्मेलन-(APEC Economic Leaders Meeting: AELM) मनीला, फिलीपींस में आयोजित किया गया।
- इस शिखर सम्मेलन का आयोजन फिलीपींस के राष्ट्रपति बेनिग्नो एस. एक्विनो III (Benigno S. Aquino III) की अध्यक्षता में हुआ।
- इस शिखर सम्मेलन की थीम थी-'समावेशी अर्थव्यवस्था का निर्माण, बेहतर दुनिया का निर्माण' (Building Inclusive Economies, Building a Better World)।
- एपेक (APEC) का पिछला शिखर सम्मेलन 10-11 नवंबर, 2014 के मध्य बीजिंग में संपन्न हुआ था।
- एपेक का आगामी शिखर सम्मेलन वर्ष 2016 में पेरू में प्रस्तावित है।
- ज्ञातव्य है कि एपेक की स्थापना का सुझाव सर्वप्रथम जनवरी, 1989 में तत्कालीन ऑस्ट्रेलियाई प्रधानमंत्री बॉब हॉक ने दिया था।
- उनके प्रयासों से एपेक की प्रथम बैठक नवंबर, 1989 में ऑस्ट्रेलिया की राजधानी कैनबरा में संपन्न हुई।
- वर्ष 1989 से 1992 तक एपेक राष्ट्रों की केवल प्रतिनिधि स्तर की बैठकें ही संपन्न हुईं।

- वर्ष 1993 में तत्कालीन अमेरिकी राष्ट्रपति बिल क्लिंटन एवं ऑस्ट्रेलियाई प्रधानमंत्री पॉल की टिंग के प्रयासों से एपेक राष्ट्रों के शासनाध्यक्षों की बैठकें प्रारंभ हुईं (एपेक में शिखर बैठक को एपेक इकोनॉमिक लीडर्स मीटिंग' कहा जाता है)।
- एपेक की वर्तमान सदस्य संख्या 21 है। जिसमें 12 राष्ट्र (ऑस्ट्रेलिया, ब्रुनेई दारूस्लाम, कनाडा, इंडोनेशिया, जापान, दक्षिण कोरिया, मलेशिया, न्यूजीलैंड, फिलीपींस, सिंगापुर, थाइलैंड एवं अमेरिका) वर्ष 1989 में सदस्य बने थे।
- ताइवान, हांगकांग एवं चीन वर्ष 1991 में एपेक के सदस्य बने।
- मैक्सिको एवं पापुआ न्यू गिनी वर्ष 1993 में तथा चिली वर्ष 1994 में एपेक से जुड़े।
- एपेक के अंतिम विस्तार में वर्ष 1998 में पेरू, रूस एवं वियतनाम इसके सदस्य बने।
- भारत, पाकिस्तान, बांग्लादेश, श्रीलंका, मकाऊ, मंगोलिया, लाओस, कोलंबिया, पनामा एवं इक्वेडोर जैसे देश भी एपेक की सदस्यता के इच्छुक हैं।
- एपेक के 3 ऑफिसियल आब्जर्वर संगठन हैं-आसियान (Asean), पैसिफिक आइलैंड्स फोरम एवं पैसिफिक इकोनॉमिक कोऑपरेशन काउंसिल।
- एपेक का मुख्यालय सिंगापुर में है।

संबंधित लिंक भी देखें...

http://apec2015.ph/meetings/aelm/

http://apec2015.ph/2015/11/19/apec-declaration-manila/

http://www.apec.org/About-Us/About-APEC/Member-Economies.aspx

http://www.apec.org/About-Us/About-APEC.aspx

http://www.apec.org/About-Us/How-APEC-Operates/APEC-Observers.aspx

वैश्विक लैंगिक अंतराल रिपोर्ट, 2015

प्रश्न-विश्व आर्थिक मंच (WEF) द्वारा जारी वैश्विक लैंगिक अंतराल रिपोर्ट, 2015 में लैंगिक अंतराल सूचकांक में भारत को कौन-सा स्थान प्राप्त है?

(a) 101 वां (b) 108 वां

(c) 105 वां (d) 114 वां

उत्तर-(b)

संबंधित तथ्य

- 18 नवंबर, 2015 को विश्व आर्थिक मंच (WEF) द्वारा 'वैश्विक लैंगिक अंतराल रिपोर्ट-2015 (Global Gender Gap Report-2015) जारी की गई।
- प्रस्तुत लैंगिक अंतराल सूचकांक (Gender Gap Index) 2015 में इस वर्ष 145 देशों को सूचीबद्ध किया गया है, जबकि गत वर्ष (2014 में) इसमें शामिल देशों की संख्या 142 थी।
- लैंगिक अंतराल सूचकांक (GGI) 2015 में शामिल 145 देशों में भारत को 0.664 स्कोर के साथ 108 वां स्थान प्राप्त हुआ है, जबकि गतवर्ष यह 142 देशों में 114वें स्थान पर था।
- वैश्विक लैंगिक अंतराल सूचकांक चार क्षेत्रों में लैंगिक अंतराल का परीक्षण करता है। ये निम्नलिखित हैं-

  1. आर्थिक भागीदारी और अवसर (Economic Participation and Opportunity)

  2. शैक्षिक उपलब्धियां (Education Attainment)

  3. स्वास्थ्य एवं उत्तरजीविता (Health and Survival)

  4. राजनीतिक सशक्तिकरण (Political Empowerment)
- यह सूचकांक 0 से 1 के मध्य विस्तारित है। इसमें 0 का अर्थ पूर्ण लैंगिक असमानता तथा 1 का अर्थ पूर्ण लैंगिक समानता है।
- इस सूचकांक के विभिन्न क्षेत्रों में भारत की उपलब्धियां इस प्रकार रहीं-

- आर्थिक भागीदारी और अवसर – 139 वां स्थान।
- स्वास्थ्य एवं उत्तरजीविता – 143 वां स्थान।
- शैक्षणिक उपलब्धियां – 125 वां स्थान।
- राजनीतिक सशक्तिकरण – 9वां स्थान।
- ब्रिक्स (BRICS) देशों में सर्वोच्च स्थान दक्षिण अफ्रीका का (17वां) है।
- ब्रिक्स के अन्य देशों में रूसी संघ का 75 वां, ब्राजील का 85 वां, चीन का 91 वां स्थान रहा।
- स्पष्ट है कि ब्रिक्स देशों में सब से निचला पायदान भारत का (108 वां) रहा।
- इस सूचकांक में विश्व के किसी भी देश का स्कोर 1 नहीं है अर्थात विश्व में किसी भी देश ने लैंगिक समानता अर्जित नहीं की है।
- इस सूचकांक में सर्वोच्च स्थान आइसलैंड (स्कोर-0.881) का है।
- इसके पश्चात नार्वे (स्कोर-0.850) का दूसरा, फिनलैंड (स्कोर-0.850) का तीसरा, स्वीडन (स्कोर-0.823) का चौथा तथा आयरलैंड (स्कोर-0.807) का पांचवा स्थान रहा।
- इस सूचकांक में निचले पांच स्थान पाने वाले देश क्रमशः यमन (145 वां), पाकिस्तान (144 वां), सीरिया (143 वां), चाड (142 वां) तथा ईरान इस्लामिक गणराज्य (141 वां) रहे।
- ज्ञातव्य है कि वैश्विक लैंगिक अंतराल सूचकांक पहली बार वर्ष 2006 में विश्व आर्थिक मंच द्वारा प्रस्तुत की गई थी।

संबंधित लिंक भी देखें...

http://reports.weforum.org/global-gender-gap-report-2015/
http://reports.weforum.org/global-gender-gap-report-2015/report-highlights/
http://reports.weforum.org/global-gender-gap-report-2015/rankings/
http://reports.weforum.org/global-gender-gap-report-2015/economies/#economy=IND

वैश्विक आतंकवाद सूचकांक-2015

प्रश्न-इंस्टीट्यूट फॉर इकोनॉमिक्स एंड पीस (IEP) द्वारा जारी 'वैश्विक आतंकवाद सूचकांक-2015' में आतंकवाद से सबसे प्रभावित देशों की सूची में प्रथम स्थान पर कौन-सा देश है?

(a) नाइजीरिया (b) पाकिस्तान

(c) ईराक (d) अफगानिस्तान

उत्तर-(c)

संबंधित तथ्य

- 16 नवंबर, 2015 को 'इंस्टीट्यूट फॉर इकोनॉमिक्स एंड पीस' (IEP) द्वारा 'वैश्विक आतंकवाद सूचकांक-2015 (Global Terrorism Index-2015) जारी किया गया।
- वैश्विक आतंकवाद सूचकांक का यह तीसरा संस्करण है जिसने व्यवस्थित रूप से आतंकवाद के प्रभाव के अनुसार 162 देशों को रैंक प्रदान किया है।
- आतंकवाद से सबसे अधिक प्रभावित देशों के इस सूचकांक में ईराक (स्कोर-10) लगातार तीसरी बार शीर्ष पर है।
- इस सूचकांक में अफगानिस्तान (स्कोर-9.233) दूसरे, नाइजीरिया (स्कोर-9.213) तीसरे, पाकिस्तान (स्कोर-9.065) चौथे तथा सीरिया (8.108) पांचवें स्थान पर है।
- वैश्विक आतंकवाद सूचकांक-2015 (GTI-2015) में शामिल 162 देशों में भारत को 7.747 स्कोर के साथ छठवां स्थान प्राप्त हुआ है।
- गतवर्ष भी भारत छठवें स्थान पर था।
- भारत में वर्ष 2013 से 2014 के दौरान 763 आतंकवादी घटनाएं हुईं जो 20 प्रतिशत की वृद्धि को दर्शाती हैं।
- वर्ष 2014 में आतंकवादी घटनाओं से हुई मौतों की संख्या 1 प्रतिशत बढ़कर 416 है।
- वर्ष 2014 में संपूर्ण विश्व में आतंकवादी घटनाओं में मारे गए लोगों की संख्या 80 प्रतिशत बढ़कर 32,685 हो गई जो कि विगत वर्ष 2013 में 18,111 थी।
- वर्ष 2014 में आतंकवादी घटनाओं में मारे गए 78 प्रतिशत लोग ईराक, अफगानिस्तान, पाकिस्तान, नाइजीरिया और सीरिया से हैं।
- वैश्विक आतंकवाद सूचकांक आतंकवाद के प्रभाव को मापने के लिए चार प्रकार के संकेतकों का उपयोग करता है-आतंकवादी घटनाओं की संख्या, मौतों की संख्या, हताहतों की संख्या और संपत्ति के नुकसान का स्तर।
- ध्यातव्य है कि पहली बार वैश्विक आतंकवाद सूचकांक 4 दिसंबर, 2012 को जारी किया गया था।

संबंधित लिंक भी देखें...

http://economicsandpeace.org/wp-content/uploads/2015/11/Global-Terrorism-Index-2015.pdf

जी-20 शिखर सम्मेलन

प्रश्न-हाल ही में जी-20 देशों के 10वें शिखर सम्मेलन का आयोजन कहां किया गया?

(a) ब्रिसबेन,ऑस्ट्रेलिया

(b) अंताल्या, तुर्की

(c) सेंटपीटर्सबर्ग, रूस

(d) सियोल, दक्षिण कोरिया

उत्तर-(b)

संबंधित तथ्य

- जी-20 का 10 वां शिखर सम्मेलन 15-16 नवंबर, 2015 को तुर्की के 'अंताल्या' (Antalya) शहर में संपन्न हुआ।
- वर्ष 2014 में इस शिखर सम्मेलन को ऑस्ट्रेलिया के क्वींसलैंड प्रांत की राजधानी ब्रिसबेन में आयोजित किया गया था।
- इस शिखर सम्मेलन में फ्रांस को छोड़कर यूरोपीय संघ के अध्यक्ष सहित सभी सदस्य देशों के राष्ट्राध्यक्षों ने प्रतिभाग किया।
- उल्लेखनीय है कि 13 नवंबर, 2015 को पेरिस में हुए हमले को देखते हुए फ्रांसीसी राष्ट्रपति फ्रांस्वा ओलांद ने इस शिखर सम्मेलन में भाग नहीं लिया।
- उन्होंने सम्मेलन में अपने विदेश मंत्री लारेंट फबियस (Laurent Fabius) और वित्त मंत्री मिशेल सेपी (Michel Sapin) को अपने प्रतिनिधि के रूप में भेजा।
- स्पेन, अजरबैजान, मलेशिया, सेनेगल, सिंगापुर और जिम्बाब्वे के नेता आमंत्रित सदस्य के रूप में सम्मेलन में उपस्थित थे।
- शिखर सम्मेलन में भारत का प्रतिनिधित्व प्रधानमंत्री नरेंद्र मोदी ने किया।
- सम्मेलन में प्रधानमंत्री के शेरपा अरविंद पनगढ़िया थे।
- ज्ञातव्य है कि जी-20 अंतर्राष्ट्रीय आर्थिक एवं वित्तीय व्यवस्था से संबंधित मामलों पर सहयोग एवं परामर्श का एक महत्वपूर्ण मंच है।
- इसमें 19 देश तथा यूरोपीय संघ शामिल हैं।

- इसमें शामिल सदस्य इस प्रकार हैं- अर्जेंटीना, ऑस्ट्रेलिया, ब्राजील, कनाडा, चीन, फ्रांस, जर्मनी, भारत, इंडोनेशिया, इटली, जापान, मैक्सिको, रूस, सऊदी अरब, दक्षिण अफ्रीका, दक्षिण कोरिया, तुर्की, ब्रिटेन, अमेरिका एवं यूरोपीय संघ।
- जी-20 के अंताल्या शिखर सम्मेलन की आधिकारिक वेबसाइट के अनुसार समूह के सभी सदस्य समग्र रूप से सकल वैश्विक उत्पाद (Gross World Product) के करीब 85 प्रतिशत भाग का प्रतिनिधित्व करते हैं।
- जी-20 की स्थापना पूर्व एशियाई वित्तीय संकट के बाद वर्ष 1999 में हुई।
- स्थापना के बाद वर्ष 2000 से प्रतिवर्ष इसके सदस्य देशों के वित्त मंत्रियों एवं केंद्रीय मंत्रियों के गवर्नरों की बैठक प्रारंभ हुई।
- वैश्विक आर्थिक एवं वित्तीय संकट के मद्देनजर वर्ष 2008 से जी-20 के राष्ट्राध्यक्षों /शासनाध्यक्षों की शिखर बैठक प्रारंभ हुई।
- वर्ष 2010 तक इसे अर्धवार्षिक आधार पर आयोजित किया गया, किंतु वर्ष 2011 से इसे प्रति वर्ष आयोजित किया जा रहा है।
- उल्लेखनीय है कि सम्मेलन के पहले दिन प्रस्तावित आर्थिक एजेंडे के स्थान पर अंतर्राष्ट्रीय आतंकवाद का मुद्दा पूरी तरह से छाया रहा तथा प्रधानमंत्री नरेंद्र मोदी ने आतंकवाद के खिलाफ अत्यंत कड़े कदम उठाने की वकालत की।
- सम्मेलन के अंतिम दिन 'अंताल्या कार्ययोजना' पर हस्ताक्षर किए गए तथा आधिकारिक विज्ञप्ति जारी की गई।
- संपूर्ण विश्व में लोगों के लिए उत्तम जीवन स्तर तथा गुणवत्तापरक रोजगार प्रदान करने हेतु वैश्विक संवृद्धि को बढ़ाना सर्वोच्च प्राथमिकता के रूप में चिह्नित किया गया।
- जी-20 का 11 वां शिखर सम्मेलन चीन में प्रस्तावित है।

संबंधित लिंक भी देखें...

http://g20.org/
https://g20.org/about-g20/g20-members/
https://g20.org/wp-content/uploads/2015/11/G20-STATEMENT-TERRORISM_FRENCH.pdf
http://mea.gov.in/outoging-visit-detail-hi.htm?26035/Intervention+by+Prime+Minister+at+G20+Working+Lunch+on+Trade+and+Energy+November+16+2015
http://mea.gov.in/outoging-visit-detail.htm?26031/Intervention+by+Prime+Minister+at+G20+SessionII+on+Enhancing+Resilience+in+Antalya+November+16+2015

पेरिस आतंकी हमला

प्रश्न-पेरिस आतंकी हमले के लिए जिम्मेदार संगठन का क्या नाम है?

(a) अल-कायदा

(b) बोको हरम

(c) इस्लामिक स्टेट

(d) तालिबान-ए-हिन्द

उत्तर-(c)

संबंधित तथ्य

- 13 नवंबर, 2015 को सायंकाल फ्रांस की राजधानी पेरिस में हुए आत्मघाती आतंकी हमले में लगभग 129 लोगों की मृत्यु हो गयी।
- इस हमले में लगभग 352 लोग गंभीर रूप से घायल हुए।
- आतंकियों द्वारा सुनियोजित रूप से किये गये हमले में सर्वाधिक लोगों की मृत्यु बैटाकलॉ कन्सर्ट हॉल में हुई।
- इस हॉल में लगभग 89 नागरिकों की मृत्यु हो गयी तथा आतंकियों ने यहां कुछ लोगों को बंधक बना लिया था।
- जिस समय यहां हमला हुआ उस समय वहां ईगल्स ऑफ डेथ मेटल का कंसर्ट चल रहा था। 1500 सीटों वाला यह कंसर्ट हॉल उस समय पूरी तरह भरा हुआ था।
- हॉल में तीन आतंकी हमलावरों ने गोलियां बरसायी जिसमें सर्वाधिक नागरिकों की मृत्यु हुई और कई लोग गंभीर रूप से घायल हुए।
- इसी हमले के समय हमलावरों ने पेरिस के उत्तरी छोर पर स्थित फ्रांसीसी फुटबाल स्टेडियम पर हमला किया, स्टेडियम में जर्मनी और फ्रांस के मध्य फुटबाल मैच खेला जा रहा था।
- पहला हमला आतंकियों ने कारीलोन बार में किया जहां उन्होंने गोलीबारी की वहां पर 15 लोगों की मृत्यु हो गई तथा लगभग 15 लोग घायल हुए।
- इस हमले के पश्चात दक्षिण पेरिस के एक बार में भी आतंकियों ने हमला किया जहां पांच लोगों की मृत्यु हुई और लगभग 8 लोग घायल हुए।

- इस बार (Bar) में हमले जैसा, अगला हमला ला- बेले इक्यूपे बार में भी दो आतंकियों ने किया जहां पर आतंकियों ने 19 लोगों को मार दिया।
- इन सभी हमलों में आठ आतंकी शामिल थे जिनमें से सात हमलावरों ने स्वयं को आत्मघाती विस्फोट में मार दिया। एक आतंकी को सुरक्षाबलों ने मार गिराया।
- इन आतंकी हमलोंके पश्चात फ्रांस में आपातकाल लागू कर दिया गया।
- इस आतंकी हमले की जिम्मेदारी सुन्नी आतंकवादी संगठन इस्लामिक स्टेट ने ली है।
- यह संगठन अलकायदा से वर्ष 2013 में अलग होकर बना था।
- इस संगठन का अरबी भाषा में नाम है ''अल दौलतुल इस्लामिया फिल इराक वल शाम'' जिसका हिन्दी में अर्थ ''इराक एवं शाम का इस्लामी राज्य'' है।
- यह दुनिया का सबसे अमीर आतंकी संगठन है जिसके मुखिया ने 29 जून वर्ष 2014 में अपने आप को विश्व के सभी मुसलमानों का खलीफा घोषित किया था।
- द्वितीय विश्व युद्ध के पश्चात पहली बार पेरिस में इस हमले के पश्चात कर्फ्यू लगा दिया गया।
- हमले के बाद अन्य आतंकियों की तलाश के दौरान हुए मुठभेड़ में पेरिस आंतकी हमले के मास्टरमाइंड अब्देलहामिद अबऔद को मार दिया गया।

संबंधित लिंक भी देखें...

http://www.bbc.com/hindi/international/2015/11/151113_paris_shootout_ia
http://www.bbc.com/hindi/international/2015/11/151113_france_attack_hollande_rd
http://www.bbc.com/hindi/international/2015/11/151115_paris_attack_what_happens_till_now_pk
http://www.thehindu.com/specials/in-depth/all-you-need-to-know-about-paris-attacks/article7876193.ece
http://www.dw.com/en/paris-attacks-live-updates/a-18849192
http://www.dw.com/hi/%E0%A4%AF%E0%A5%82%E0%A4%B0%E0%A5%8B%E0%A4%AA-%E0%A4%95%E0%A5%87-%E0%A4%96%E0%A4%BF%E0%A4%B2%E0%A4%BE%E0%A4%AB-%E0%A4%AF%E0%A5%81%E0%A4%A6%E0%A5%8D%E0%A4%A7-%E0%A4%95%E0%A5%80-%E0%A4%98%E0%A5%8B%E0%A4%B7%E0%A4%A3%E0%A4%BE/a-18850255

वैश्विक भुखमरी सूचकांक-2015

प्रश्न-अक्टूबर, 2015 में 'अंतर्राष्ट्रीय खाद्य नीति अनुसंधान संस्थान' (IFPRI) द्वारा जारी 'वैश्विक भुखमरी सूचकांक-2015' में भारत का कौन सा स्थान है।

(a) 79वां स्थान (b) 76वां स्थान

(c) 80वां स्थान (d) 84वां स्थान

उत्तर-(c)

संबंधित तथ्य

- 12 अक्टूबर, 2015 को 'अंतर्राष्ट्रीय खाद्य नीति अनुसंधान संस्थान' (International Food Policy Research Institute) द्वारा वैश्विक भुखमरी सूचकांक-2015 जारी किया गया।
- विगत वर्षों में यह सूचकांक तीन संकेतकों 'अल्पपोषण' (Under Nourishment), बाल अल्प वजन (Child Under Weight) तथा 'बाल मृत्युदर' (Child Mortality Rate) के आधार पर तैयार किया जाता था।
- वर्ष 2015 की GHI रिपोर्ट को तीन की जगह चार संकेतकों- 'अल्पपोषण' (Under Nourishment) 'लंबाई के अनुपात में कम वजन' (Child Wastage) 'आयु के अनुपात में कम लंबाई (Child Stunting) तथा बाल मृत्युदर (Child Mortality Rate) के आधार पर तैयार किया गया है।
- वैश्विक भुखमरी सूचकांक 100 आधार बिंदुओं के पैमाने पर तैयार किया जाता है जिसमें शून्य सबसे अच्छा स्कोर तथा 100 सबसे खराब स्कोर माना जाता है।
- GHI-2015 रिपोर्ट की मुख्य विषय वस्तु है 'Armed Conflict and the challange of Hunger: Is an End in sight'।
- GHI-2015 रिपोर्ट के अनुसार-वर्ष 2000 से 2015 तक वैश्विक भुखमरी की स्थिति में 27% का सुधार हुआ है।
- वर्ष 2000 में GHI स्कोर 29.9 था जो सुधर कर वर्ष 2015 में 21.7 हो गया है।

- भुखमरीकी स्थिति में सुधार होने के बावजूद विश्व की 79.5 करोड़ लोग अभी भी भुखमरीकी चपेट में हैं।
- 117 देशों के आधार पर यह सूचकांक तैयार किया गया है जिसमें से 52 देशों के वैश्विक भूख सूचकांक स्कोर 'गंभीर' या 'भयावह' स्थिति में हैं।
- इस वर्ष की रिपोर्ट में सबसे कम GHI स्कोर कुवैत(स्कोर-5, प्रथम स्थान) का है। सऊदी अरबिया तथा टर्की दोनों देश 5.1 GHI स्कोर के साथ संयुक्त रूप से दूसरे स्थान पर हैं।
- वैश्विक भुखमरी सूचकांक-2015 में भारत का 80वां स्थान है जबकि गत वर्ष 55वां स्थान था।
- GHI-2015 में भारत का स्कोर 29 है। भारत अभी भी 'गंभीर' (Serious) वर्ग में बना हुआ है।
- इस वर्ष भारत का स्कोर 'अल्पपोषण' में 15.2 आयु के अनुपात में कम लंबाई वाले बच्चों में 38.8 लंबाई के अनुपात में कम वजन वाले बच्चों में 15.0 तथा बाल मृत्युदर में 5.3 रहा है।
- गत वर्ष की तरह इस वर्ष भी भारत की स्थिति पाकिस्तान (93वां स्थान) से बेहतर है। जबकि नेपाल (58वां), श्रीलंका (69वां) तथा बांग्लादेश (73वां) से खराब है।
- GHI-2015 की रिपोर्ट के अनुसार-4 बच्चों में से एक से अधिक बच्चे अपनी आयु के अनुपात में कुपोषण की वजह से कम लंबाई Child Stunting) वाले हैं और 9% बच्चे अपनी लंबाई के अनुपात में कम वजन (Childwasting) वाले हैं।
- क्षेत्रीय स्तर पर GHI स्कोर निम्न है- अफ्रीका के दक्षिणी सहारा क्षेत्र का स्कोर-32.2, दक्षिणी एशिया का स्कोर-29.4, पूर्व और दक्षिण पूर्व एशिया-13.2, उत्तरी अफ्रीका तथा कुछ पूर्वी हिस्सा-11.5, पूर्वी यूरोप और कॉमनवेल्थ के स्वतन्त्र राज्य 8.3, लैटिन अमेरिका और कैरेबियन क्षेत्र-8.0।

संबंधित लिंक भी देखें...

http://www.ifpri.org/topic/global-hunger-index
http://www.ifpri.org/publication/2015-global-hunger-index-armed-conflict-and-challenge-hunger
http://ebrary.ifpri.org/utils/getfile/collection/p15738coll2/id/129681/filename/129892.pdf

म्यांमार आम चुनाव

प्रश्न-नोबेल विजेता आंग सान सू की की पार्टी, जिसे म्यांमार आम चुनावों में पूर्ण बहुमत प्राप्त हुआ है, का नाम है-

(a) यूनियनसालिडारिटी एंड डेवलपमेंट पार्टी (UASDP)

(b) नेशनल लीग फॉर डेमोक्रेसी (NLD)

(c) अराकान नेशनल पार्टी (ANP)

(d) तॉन्ग नेशनल पार्टी (TNP)

उत्तर-(b)

संबंधित तथ्य

- 8 नवंबर, 2015 को म्यांमार में राष्ट्रीय आम चुनाव सम्पन्न हुए।
- इन चुनावों में आंगसान सू की (Aung San Suu Kyi) की पार्टी नेशनल लीग फॉर डेमोक्रेसी (National League for Democracy) ने अभूतपूर्व सफलता हासिल करते हुए पूर्ण बहुमत प्राप्त किया।
- म्यांमार के संघीय चुनाव आयोग के अनुसार 224 सदस्यीय ऊपरी सदन की 168 सीटों पर हुए चुनाव में एनएलडी (NLD) को 135 सीटें मिलीं।
- 440 सदस्यीय निचले सदन की 330 सीटों पर सम्पन्न हुए चुनाव में भी 255 सीटें जीत कर एनएलडी (NLD) ने भारी विजय हासिल की।
- म्यांमार में मौजूदा सरकार का कार्यकाल मार्च 2016 में खत्म हो रहा है।
- नई संसद का पहला सत्र जनवरी 2016 में होगा तथा फरवरी में नए राष्ट्रपति का चयन होगा।

संबंधित लिंक भी देखें...

https://en.wikipedia.org/wiki/Myanmar_general_election,_2015
http://www.mmtimes.com/index.php/election-2015/live-blog.html
http://www.bbc.com/news/world-asia-33547036

विश्व के सर्वाधिक शक्तिशाली व्यक्तियों की फोर्ब्स सूची-2015

प्रश्न-हाल ही में फोर्ब्स द्वारा जारी की गई विश्व के सर्वाधिक शक्तिशाली व्यक्तियों की नवीनतम सूची में किसे शीर्ष स्थान प्राप्त हुआ है?

(a) पोप फ्रांसिस

(b) ब्लादिमीर पुतिन

(c) बराक ओबामा

(d) एंजेला मर्केल

उत्तर-(b)

संबंधित तथ्य

- 4 नवंबर, 2015 को प्रसिद्ध अमेरिकी पत्रिका 'फोर्ब्स' द्वारा विश्व के सर्वाधिक शक्तिशाली व्यक्तियों (The World's Most Powerful People) की नवीनतम सूची जारी की गई।
- इस सूची में कुल 74 व्यक्तियों को शामिल किया गया है।
- वर्ष 2009 में पहली बार जारी की गई इस महत्वपूर्ण सूची का यह सातवां वार्षिक संस्करण है।
- इस सूची में रूस के राष्ट्रपति ब्लादिमीर पुतिन को लगातार तीसरी बार विश्व के सर्वाधिक शक्तिशाली व्यक्ति का दर्जा प्रदान किया गया है।
- जर्मनी की चांसलर एंजेला मर्केल इस सूची में दूसरे स्थान पर हैं।
- अमेरिकी राष्ट्रपति बराक ओबामा तीसरे, रोमन कैथोलिक चर्च के 266 वें पोप फ्रांसिस चौथे तथा चीन के राष्ट्रपति शी जिनपिंग पांचवें स्थान पर हैं।
- भारत के प्रधानमंत्री नरेंद्र मोदी को विश्व के सर्वाधिक शक्तिशाली व्यक्तियों की सूची में 9वां स्थान प्राप्त हुआ है।
- उल्लेखनीय है कि गत वर्ष उन्हें इस सूची में 15वां स्थान प्राप्त हुआ था।
- इस सूची में शामिल अन्य भारतीयों में रिलायंस इंडस्ट्रीज के मुकेश अंबानी को 369वां स्थान प्राप्त हुआ है।
- सूची में स्टील किंग लक्ष्मीनिवास मित्तल 55वें तथा माइक्रोसॉफ्ट के सीईओ सत्या नडेला 61वें स्थान पर काबिज हैं।

संबंधित लिंक भी देखें...

http://www.forbes.com/sites/davidewalt/2015/11/04/the-worlds-most-powerful-people-2015/
http://www.forbes.com/powerful-people/list/#tab:overall

विश्व समृद्धि सूचकांक 2015

प्रश्न-अंतर्राष्ट्रीय गैर-सरकारी संगठन 'लेगाटम संस्थान' द्वारा जारी लेगाटम समृद्धि सूचकांक, 2015 में भारत कौन-से स्थान पर है?

(a) 101वें

(b) 102वें

(c) 99वें

(d) 109वें

उत्तर-(c)

संबंधित तथ्य

- 2 नवंबर, 2015 को अंतर्राष्ट्रीय गैर-सरकारी संगठन 'लेगाटम संस्थान' द्वारा 'लेगाटम समृद्धि सूचकांक' (Legatum Prosperity Index), 2015 जारी किया गया।
- इस सूचकांक में विश्व के 142 देशों को शामिल किया गया है, जो समग्र रूप से विश्व की 96 प्रतिशत जनसंख्या और वैश्विक जीडीपी के 99 प्रतिशत हेतु उत्तरदायी हैं।
- उल्लेखनीय है कि यह सूचकांक वर्ष 2007 से प्रतिवर्ष जारी किया जाता रहा है जिसका आधार राष्ट्रों की समृद्धि, आर्थिक वृद्धि और जीवन की गुणवत्ता है।
- इस सूचकांक में कुल 142 देशों को उनके स्कोर के साथ रैंकिंग प्रदान की गई है।
- सूचकांक की समग्र रिपोर्ट 89 विभिन्न चरों (Different Variables) पर आधारित है।
- इन 89 चरों को 8 उप-सूचकांकों में विभाजित किया गया है जो क्रमशः अर्थव्यवस्था, उद्यमिता एवं अवसर, प्रशासन, शिक्षा, स्वास्थ्य, सुरक्षा एवं संरक्षा, व्यक्तिगत स्वतंत्रता और सामाजिक पूंजी हैं।
- इस सूचकांक में समग्र स्कोर 3.504 अंक प्राप्त कर नार्वे लगातार सातवें वर्ष शीर्ष पर है।
- इसके बाद स्विट्जरलैंड (स्कोर-3.337) दूसरे, डेनमार्क (स्कोर-3.272) तीसरे, न्यूजीलैंड (स्कोर-3.246) चौथे और स्वीडन (स्कोर-3.224) पांचवें स्थान पर है।
- इस सूचकांक में निचले पांच स्थान प्राप्त करने वाले देश मध्य अफ्रीकी गणराज्य (142वां स्थान), अफगानिस्तान (141वां स्थान), हैती (140वां स्थान), चाड (139वां स्थान) और बुरूण्डी (138वां स्थान) हैं।

भारत की स्थिति-

- लेगाटम समृद्धि सूचकांक, 2015 में भारत (स्कोर- -0.801) 99 वें स्थान पर है जब कि विगत वर्ष (LPI-2014) में यह 102 वें स्थान पर था।
- इस सूचकांक में भारत के पड़ोसी देशों में श्रीलंका 61 वें, नेपाल 89 वें, बांग्लादेश 103 वें, पाकिस्तान 130 वें और अफगानिस्तान 141 वें स्थान पर हैं।
- इस सूचकांक में भूटान, म्यांमार और मालदीव शामिल नहीं किए गए हैं। इस सूचकांक में भारत सुरक्षा एवं संरक्षा के उप-सूचकांक में 114 वें (वर्ष 2014 में 119 वां स्थान, उद्यमिता एवं अवसर उपसूचकांक में 94 वें (वर्ष 2014 में 103 वां स्थान) तथा शिक्षा उप-सूचकांक में 92 वें स्थान (वर्ष 2014 में 93 वां स्थान) पर है, जो सुधार प्रदर्शित करता है।
- स्वास्थ्य के मामले में भारत की स्थिति में सुधार हुआ है, इस उप-सूचकांक में भारत का 107 वां स्थान (वर्ष 2014 में 109 वां स्थान) है।
- व्यक्तिगत स्वतंत्रता के क्षेत्र में भारत की स्थिति में कोई सुधार नहीं हुआ और इस उप-सूचकांक में भारत का 79 वां स्थान (वर्ष 2014 में 78 वां स्थान) है।
- प्रशासन उप-सूचकांक में इस वर्ष भारत ने 53 वां स्थान (वर्ष 2014 में 56 वां स्थान) प्राप्त किया है।

ब्रिक्स देशों में भारत की स्थिति -

- लेगाटम समृद्धि सूचकांक, 2014 के अनुसार, अगर ब्रिक्स देशों की स्थिति की तुलना की जाए तो भारत सबसे निचले स्थान पर है।
- इस वर्ष के सूचकांक में ब्रिक्स देशों की स्थिति इस प्रकार हैः चीन (52 वां स्थान), ब्राजील (54 वां स्थान), रूस (58 वां स्थान) तथा दक्षिण अफ्रीका (75 वां स्थान)।

संबंधित लिंक भी देखें...

http://www.li.com/activities/publications/2015-legatum-prosperity-index

रूसी विमान दुर्घटना ग्रस्त

प्रश्न-224 यात्रियों को ले जा रहा रूस का यात्री विमान 31 अक्टूबर, 2015 को किस देश में दुर्घटनाग्रस्त हो गया?

(a) सीरिया

(b) मिस्र

(c) ट्यूनीशिया

(d) लेबनान

उत्तर-(b)

संबंधित तथ्य

- 31 अक्टूबर, 2015 को रूसी एयरलाइन कोगालीमाविया द्वारा संचालित एयरबस ए-321 (उड़ान संख्या 7K9268) दुर्घटनाग्रस्त हो गई।
- दुर्घटना मिस्र के सिनाई प्रांत के पर्वतीय क्षेत्र में हुआ।
- विमान मिस्र के पर्यटक स्थल शर्म-अल-शेख से रूस के सेंट पीटर्सबर्ग की उड़ान पर था।
- रडार की पहुंच से बाहर होने के पूर्व विमान 31,000 फीट (4,400 मीटर) पर था।
- विमान में कुल 224 लोग सवार थे। 224 लोगों में 217 यात्री तथा 7 क्रू मेंबर्स थे।

संबंधित लिंक भी देखें...

https://en.wikipedia.org/wiki/Kogalymavia_Flight_9268

http://www.aljazeera.com/news/2015/11/russian-plane-black-box-recorded-unusual-sounds-151103233740267.html

http://edition.cnn.com/2015/11/03/africa/russian-plane-crash-egypt-sinai/

आर्थिक परिदृश्य

7वें केंद्रीय वेतन आयोग की अनुशंसा

प्रश्न-7वें केंद्रीय वेतन आयोग के अध्यक्ष का क्या नाम है?

(a) एच.एल दत्तु

(b) एच.एल.निगम

(c) ए.के. माथुर

(d) आर.के. दामड़िया

उत्तर-(c)

संबंधित तथ्य

- 19 नवंबर, 2015 को जस्टिस ए.के. माथुर की अध्यक्षता वाले सातवें केंद्रीय वेतन आयोग ने अपनी अनुशंसा वित्त मंत्री अरुण जेटली को सौंप दी।
- आयोग ने वेतन और भत्तों की मद में कुल मिलाकर 23.55 प्रतिशत की बढ़ोत्तरी की अनुशंसा की है।
- ये अनुशंसा 1 जनवरी, 2016 से लागू की जाएगी।
- केंद्र सरकार की सेवा में न्यूनतम वेतन 18000 रुपये और अधिकतम वेतन सर्वोच्च स्केल (Apex Scale) के लिए 2,25,000 रुपये प्रतिमाह तथा कैबिनेट सचिव या समान वेतन स्तर के लिए 2,50,000 रुपये प्रतिमाह होगा।
- प्रत्येक वर्ष वेतन में तीन प्रतिशत वृद्धिही रखने की अनुशंसा।
- सेवानिवृत्ति के पश्चात मिलने वाली पेंशन में 24 प्रतिशत वृद्धिकी अनुशंसा।
- सभी केंद्रीय कर्मचारियों को सेना के समान पद समान पेंशन के दर्शन पर आधारित पेंशन प्रणाली की अनुशंसा।
- ग्रैचुटी की सीमा 10 लाख रुपये से बढ़ाकर 20 लाख तथा ग्रेचुटी की सीमा में 25 प्रतिशत की वृद्धिकी अनुशंसा।
- वर्तमान 90,000 हजार रुपये से कैबिनेट सचिव का वेतन 2.50 लाख रुपये प्रतिमाह करने की अनुशंसा।
- अनुशंसा को अक्षरशः लागू करने पर सरकार पर 1.02 लाख करोड़ रुपये का अतिरिक्त बोझ आयेगा।
- इस बोझ में 73, 650 करोड़ रुपये केंद्रीय बजट के हिस्से में और 28,450 करोड़ रेल बजट के हिस्से में आयेगा।

- वेतन तथा भत्तों पर वृद्धि से सरकार के इस खर्च से सकल घरेलू उत्पाद में 0.65 प्रतिशत वृद्धि का अनुमान है जबकि छठे वेतन आयोग में 0.77 प्रतिशत तक की वृद्धि का अनुमान किया गया था।
- सैन्य सेवा वेतन (Military Service Pay) केवल रक्षा बलों के कर्मचारियों को देने की अनुशंसा।
- सैन्य अधिकारियों के लिए सैन्य सेवा वेतन 6,000 रुपये से बढ़ाकर प्रतिमाह 15,500 रुपये करने की अनुशंसा।
- नर्सिंग सेवा के आधिकारियों के लिए सैन्य सेवा वेतन 4,200 रुपये से बढ़ाकर प्रतिमाह 10,800 रुपये करने की अनुशंसा।
- युद्ध क्षेत्र से इतर कार्य करने वाले सैन्य कर्मचारियों के लिए सैन्य सेवा वेतन 1,000 से बढ़ाकर प्रतिमाह 3,600 रुपये करने की अनुशंसा।
- जेसीओ/ओआरएस सैन्य कर्मियों के लिए सैन्य सेवा वेतन 2,000 से बढ़ाकर 5,200 करने की अनुशंसा।
- अल्प सेवा कमीशन (Short Service Commisioned) के अधिकारियों को 7 वर्ष से 10 वर्ष के बीच सेवा छोड़ने की अनुमति।
- विभिन्न प्रकार के 52 प्रकार के भत्तों को समाप्त करने तथा 36 प्रकार के भत्तों को किसी अन्य भत्ते (पूर्व अथवा नवीन प्रस्तावित) में समाहित किए जाने की अनुशंसा।
- अर्धसैनिक बलों के जवानों को भी शहीद का दर्जा दिये जाने की अनुशंसा।
- आयोग ने मकान किराया भत्ता संशोधित मूल भत्ते के अनुसार क्रमशः X श्रेणी के शहरों के लिए 24 प्रतिशत, Y श्रेणी के लिए 16 प्रतिशत तथा Z श्रेणी के लिए 8 प्रतिशत की अनुशंसा की है।
- नयी पेंशन प्रणाली के लिए आयोग ने प्रणाली में सुधार की अनुशंसा की है साथ ही मजबूत शिकायत निवारण तंत्र के स्थापना की भी अनुशंसा की है।
- नियामक निकायों के अध्यक्ष तथा सदस्यों के लिए प्रतिमाह क्रमशः 4,50,000 रुपये तथा 4,00,000 रुपये के वेतन पैकेज की अनुशंसा।
- आयोग ने केंद्र सरकार के सभी श्रेणी के कर्मचारियों के कार्यनिष्पादन संबंधी वेतन (Performance Based Salary) की अनुशंसा की है।

संबंधित लिंक भी देखें...

http://7cpc.india.gov.in/about_us.html
http://7cpc.india.gov.in/pdf/sevencpcreport.pdf
http://pib.nic.in/newsite/PrintRelease.aspx?relid=131719
http://finmin.nic.in/press_room/2015/7thCPC_Highlight.pdf

रिजर्व बैंक ऑफ इंडिया द्वारा इन्टरनेट बैंकिंग पर सहकारी बैंकों हेतु एक समान दिशा- निर्देश

प्रश्न-हाल ही में रिजर्व बैंक ऑफ इंडिया द्वारा सहकारी बैंकों के लिए एक समान दिशा निर्देश किस हेतु जारी किए गये हैं-

(a) ऋण संबंधी प्राविधानों के लिए (b) इंटरनेट बैंकिंग हेतु

(c) औद्योगिक विकास हेतु (d) उच्च ब्याज दर प्रदान करने हेतु

उत्तर-(b)

संबंधित तथ्य

- 5 नवंबर, 2015 को रिजर्व बैंक ऑफ इंडिया (RBI) ने सहकारी बैंकों में इंटरनेट बैंकिंग हेतु संशोधित और एक समान दिशा-निर्देश जारी किए।
- इनके अंतर्गत अर्बन कोआपरेटिव बैंक (Urban Cooperative Bank-UCB) सहित सभी लाइसेंस धारक सहकारी बैंक सम्मिलित किये गये हैं।
- ये इंटरनेट बैंकिंग दिशा-निर्देश बैंकों में इंटरनेट बैंकिंग के माध्यम से लेन-देन की सुविधा से संबंधित हैं।
- नये दिशा-निर्देशों के तहत अब बिना किसी पूर्व अनुमोदन के सभी लाइसेंस धारक बैंक एस टीसीबी, डीसीसीबी और यूसीबी कोर बैंकिंग सोल्यूशन (UCB- Core Banking Solution) स्वयं लागू कर सकते हैं।
- अब सभी कोआपरेटिव बैंक इंटरनेट प्रोटोकॉल संस्करण-6 (IPv6) पर कार्य करके अपने ग्राहकों को इंटरनेट बैंकिंग सुविधा प्रदान करने हेतु स्वतंत्र होंगे।
- व्यू-ओनली (View-only) मोड पर उपलब्ध किसी सुविधा के लिए भी अब ये बैंक आर.बी.आई. द्वारा निर्धारित नियमों के अनुसार उचित इंटरनेट बैंकिंग से संबंधित सुरक्षा सुविधाओं का प्रयोग कर सकते हैं।
- उक्त सुविधा प्रदान करने वाले सहकारी बैंकों को यह सुनिश्चित अवश्य करना होगा कि यह सुविधा केवल गैर व्यवहारिक सेवाओं (Non-Transactional) जैसे बैंक खाता में जमा राशि संबंधी जानकारी के लिए है।
- ट्रांजेक्शन सुविधा के साथ इंटरनेट बैंकिंग हेतु सभी लाइसेंस धारक कोआपरेटिव बैंकों को निम्न मानदंडों को भी पूरा करने की स्थिति में होना चाहिए-

  क्रेडिट के जोखिम की पर्याप्तता का अनुपात (CRAR) 10 प्रतिशत से कम न हो।

  जिस बैंक ने पूर्व वित्तीय वर्ष में 31 मार्च तक 50 करोड़ रुपये या उससे अधिक मूल्य का लेन-देन किया हो।
- सकल गैर-निष्पादित परिसंपत्तियां (Gross NPAs) 7% से कम तथा निवल गैर-निष्पादित परिसंपत्तियां (Net NPAs) 3% से अधिक न रही हों।
- पूर्ववर्ती वित्त वर्षों में बैंक ने लगातार पिछले चार सालों में कम से कम तीन साल तक शुद्ध लाभ कमाया हो।

संबंधित लिंक भी देखें...

https://rbi.org.in/Scripts/NotificationUser.aspx?Id=10111&Mode=0

50 सर्वाधिक शक्तिशाली भारतीय महिला उद्यमियों की सूची-2015

प्रश्न-हाल ही में 'फॉर्च्यून इंडिया' पत्रिका द्वारा जारी 50 शक्तिशाली भारतीय महिला उद्यमियों की सूची में किसे प्रथम स्थान प्राप्त हुआ है?

(a) शिखा शर्मा

(b) अरुंधति भट्टाचार्या

(c) चंदा कोचर

(d) शिखा शर्मा

उत्तर-(b)

संबंधित तथ्य

- 8 नवंबर, 2015 को 'फॉर्च्यून इंडिया' पत्रिका ने भारत के विशेष संदर्भ में शीर्ष 50 शक्तिशाली भारतीय महिला उद्यमियों (50 Most Powerful Indian Bussiness Woman) की सूची जारी की।
- इस सूची में स्टेट बैंक ऑफ इंडिया (S.B.I.) की प्रथम महिला अध्यक्ष अरुंधति भट्टाचार्य को शीर्ष स्थान प्राप्त हुआ।
- आईसीआईसीआई (ICICI) बैंक की प्रबंध निदेशक चंदा कोचर व एक्सिस बैंक (Axis Bank) की प्रमुख शिखा शर्मा क्रमशः दूसरे एवं तीसरे स्थान पर रहीं।
- इसके अलावा हिंदुस्तान पेट्रोलियम कॉरपोरेशन लिमिटेड (HPCL) की अध्यक्षा एवं प्रबंध निदेशक निशी वासुदेवा चौथे स्थान पर रहीं।
- वहीं एजेडबी (AZB) एंड पार्टनर्स की सह संस्थापक जिया मोदी तथा कैप जैमिनी इंडिया की मुख्यकार्यकारी अरुणा जयंती संयुक्त रूप से पांचवें स्थान पर रहीं।
- भारत की शीर्ष 50 शक्तिशाली भारतीय महिला उद्यमियों की सूची-2015 में सिर्फ दो नए नाम शामिल हैं।
- इन नए नामों में पोर्टिया (Portea) की प्रबंध निदेशक व सीईओ मीना गणेश 43 वें व इरोज इंटरनेशनल की प्रबंध निदेशक व सीईओ ज्योति देशपांडे 50वें स्थान पर हैं।

संबंधित लिंक भी देखें...

http://www.business-standard.com/article/current-affairs/sbi-chief-on-fortune-india-s-power-list-115110800098_1.html
http://profit.ndtv.com/news/corporates/article-sbi-chief-tops-list-of-most-powerful-business-women-in-india-1241289

स्वच्छ भारत उपकर

प्रश्न-संघ सरकार द्वारा सभी सेवाओं पर किस दर से स्वच्छ भारत उपकर लगाने का निर्णय लिया गया है?

(a) 1 फीसदी

(b) 0.5 फीसदी

(c) 2 फीसदी

(d) 1.5 फीसदी

उत्तर-(b)

संबंधित तथ्य

- 6 नवंबर, 2015 को स्वच्छ भारत अभियान में जनसहभागिता बढ़ाने तथा मिशन की फंडिंग हेतु केंद्र सरकार द्वारा स्वच्छ भारत उपकर लगाने का निर्णय लिया गया है।
- इस निर्णय के तहत 15 नवंबर से कर योग्य सेवाओं पर 0.5 फीसदी स्वच्छता उपकर लगाया जाएगा।
- इस उपकर से एकत्रित धन को सरकार द्वारा स्वच्छ भारत अभियान पर व्यय किया जाएगा।
- आम बजट 2015-16 में स्वच्छ भारत अभियान या उससे संबंधित किसी अन्य उद्देश्य के वित्त पोषण एवं उसे बढ़ावा देने के लिए सभी सेवाओं पर स्वच्छ भारत उपकर लगाने का प्रावधान किया गया था।
- स्वच्छ भारत अभियान भारत सरकार द्वारा चलाया गया एक स्वच्छता मिशन है। यह अभियान 2 अक्टूबर, 2014 को महात्मा गांधी के 145 वें जन्मदिन के अवसर पर भारत सरकार की ओर से आधिकारिक तौर पर शुरू किया गया था।

संबंधित लिंक भी देखें...

http://pib.nic.in/newsite/hindirelease.aspx?relid=41814

वैज्ञानिक परिदृश्य

अग्नि-I मिसाइल का सफल परीक्षण

प्रश्न-हाल ही में नाभिकीय सक्षम 'अग्नि-I' मिसाइल का ओडिशा के डॉ. एपीजे अब्दुल कलाम द्वीप (व्हीलर द्वीप) से किया गया। इसकी मारक क्षमता है-

(a) 700 किमी.

(b) 800 किमी.

(c) 1000 किमी.

(d) 1500 किमी.

उत्तर-(a)

संबंधित तथ्य

- 27 नवंबर, 2015 को ओड़िशा के बालासोर से लगभग 100 किमी. दूर डॉ. एपीजे अब्दुल कलाम द्वीप (व्हीलर द्वीप) स्थित 'एकीकृत परीक्षण रेंज' (ITR) के प्रक्षेपण परिसर-4 से नाभिकीय सक्षम अग्नि-I बैलिस्टिक मिसाइल का परीक्षण सफलतापूर्वक संपन्न हुआ।
- अग्नि-I सतह से सतह पर मार करने वाली मिसाइल है तथा इसकी रेंज 700 किमी. है।
- 15 मी. लंबी, 12 टन वजनी अग्नि-I मिसाइल 1000 किग्रा. युद्धशीर्ष (Warhead) ले जाने में सक्षम है।
- इसको भारतीय थलसेना में पहले शामिल किया जा चुका है।
- इसके पूर्व इस मिसाइल का परीक्षण 11 सितंबर, 2014 को किया गया था।

संबंधित लिंक भी देखें...

http://www.drdo.gov.in/drdo/English/index.jsp?pg=agni.jsp
http://keralanews.gov.in/index.php/nationalnews/4272-india-successfully-test-fires-nuclear-capable-agni-i-missile
http://www.thehindu.com/news/national/other-states/india-successfully-testfires-agnii-missile/article7923064.ece
http://navbharattimes.indiatimes.com/india/india-successfully-test-fires-agni-i-missile/articleshow/49946274.cms

पृथ्वी-II मिसाइल का सफल परीक्षण

प्रश्न-हाल ही में पृथ्वी-II मिसाइल का ओडिशा के बालासोर जिले के चांदीपुर से सफल परीक्षण किया गया। यह मिसाइल मार करती है-

(a) सतह से हवा

(b) सतह से सतह

(c) हवा से हवा

(d) हवा से सतह

उत्तर-(b)

संबंधित तथ्य

- 26 नवंबर, 2015 को ओड़िशा के बालासोर जिले के चांदीपुर से नाभिकीय सक्षम 'पृथ्वी-II' मिसाइल का परीक्षण सफलतापूर्वक संपन्न हुआ।
- चांदीपुर स्थित 'एकीकृत परीक्षण रेंज' (ITR) के प्रक्षेपण स्थल 3 से मोबाइल लांचर द्वारा पृथ्वी-II दागा गया।
- पृथ्वी-II का यह परीक्षण सेना के सामरिक बल कमान (SFC) द्वारा नियमित प्रयोक्ता परीक्षण के तहत किया गया था।
- ज्ञातव्य है कि पृथ्वी-II सतह से सतह पर मार करने वाली मिसाइल है तथा इसकी रेंज (मारक दूरी) 350 किमी. है।
- पृथ्वी-II की लंबाई 9 मीटर है तथा यह एकल चरणीय द्रव प्रणोदक चालित मिसाइल है।
- यह 500 किग्रा. से 1000 किग्रा. तक का युद्धशीर्ष वहन करने में सक्षम है।
- सेना के सामरिक बल कमान में पृथ्वी-II की तैनाती वर्ष 2003 में हुई थी।
- इसके पूर्व इस मिसाइल का परीक्षण 19 फरवरी, 2015 को किया गया था।

संबंधित लिंक भी देखें...

http://timesofindia.indiatimes.com/india/India-successfully-test-fires-nuclear-capable-Prithvi-II-missile/articleshow/49933869.cms

सुपरसोनिक इंटरसेप्टर मिसाइल का सफल परीक्षण

प्रश्न-हाल ही में भारत ने कब स्वदेश में विकसित सुपरसोनिक इंटरसेप्टर मिसाइल का सफल परीक्षण किया?

(a) 22 नवंबर, 2015

(b) 21 नवंबर, 2015

(c) 15 नवंबर, 2015

(d) 18 नवंबर, 2015

उत्तर-(a)

संबंधित तथ्य

- 22 नवंबर, 2015 को ओड़िशा स्थित डॉ. एपीजे अब्दुल कलाम द्वीप (पहले व्हीलर द्वीप) से स्वदेश में विकसित सुपरसोनिक इंटरसेप्टर मिसाइल का सफल प्रायोगिक परीक्षण किया गया।
- इस इंटरसेप्टर को एडवांस एयर डिफेंस (AAD) के नाम से जाना जाता है।
- इस मिसाइल की प्रमुख विशेषता यह है कि यह दुश्मन की तरफ से आने वाली किसी भी बैलिस्टिक मिसाइल को मार गिराने में सक्षम है।
- ट्रैकिंग राडारों से संकेत मिलने के बाद डॉ.एपीजे अब्दुल कलाम द्वीप स्थित इंटरसेप्टर मिसाइल ने हमलावर के रूप में आ रही मिसाइल को हवा में ही अंतः-वायुमंडलीय ऊंचाई पर ध्वस्त कर दिया।
- इस सुपरसोनिक इंटरसेप्टर मिसाइल की लंबाई 7.5 मीटर है। इसमें एकल चरण ठोस रॉकेट प्रणोदित इंजन का इस्तेमाल किया गया है।
- मिसाइल में उच्च क्षमता के कंप्यूटर और एक इलेक्ट्रो-मैकेनिकल एक्टिवेटर लगाया गया।

संबंधित लिंक भी देखें...

http://www.thehindubusinessline.com/news/national/india-testfires-indigenously-developed-interceptor-missile/article7905329.ece

http://news.xinhuanet.com/english/2015-11/22/c_134842405.htm

नासा द्वारा अंतरिक्ष में फूलों की खेती

प्रश्न-हाल ही में नासा द्वारा अंतर्राष्ट्रीय अंतरिक्ष स्टेशन में फूलों की खेती शुरू करने की योजना बनाई है, इसके लिए किस फूल को चुना गया है?

(a) गुलाब

(b) गेंदा

(c) लिली

(d) जीनिया

उत्तर-(d)

संबंधित तथ्य

- नासा अब सलाद के पत्ते उगाने के बाद अंतर्राष्ट्रीय अंतरिक्ष स्टेशन में फूलों को उगाने की तैयारी में है।
- इसके लिए सूरजमुखी की एक प्रजाति जीनिया को चुना गया है।
- लाल, नीले और हरे रंग के एलईडी बल्बों की सहायता से प्रकाश को नियंत्रित करके पौधे के लिए जरूरी पर्यावरणीय माहौल तैयार किया जाएगा।
- यह फूल 60 दिनों में विकसित होगा। पूरी प्रक्रिया के दौरान रोजाना 10 घंटे के लिए एलईडी बल्बों को जलाया जाएगा जबकि 14 घंटे बंद रखा जाएगा।
- यह प्रथम अवसर है जब आर्बिटिंग लेबोरेटरी में फूलों को उगाए जाने का प्रयास किया जा रहा है।
- इस प्रयोग की सफलता से भविष्य में अंतरिक्ष में टमाटर जैसे पौधों को उगाने एवं खाने में सफलता प्राप्त की जा सकेगी।
- उल्लेखनीय है कि नासा 2017 में आइएसएस पर टमाटर उगाने की योजना पर काम कर रहा है।
- नासा का यह प्लांट ग्रोथ सिस्टम वेगी (Vegetable Production System-Veggie) के नाम से जाना जाता है। यह सिस्टम अंतरिक्ष यात्रियों के लिए पोषक आहार की व्यवस्था से संबंधित है।
- वेगी सिस्टम आर्बिटल टेक्नोलॉजीस कॉरपोरेशन मेडिसन, अमेरिका द्वारा विकसित किया गया है तथा केनेडी स्पेस सेंटर द्वारा इसका परीक्षण किया गया था।
- वैज्ञानिकों का कहना है कि सब्जियां उगाने के मुकाबले अंतरिक्ष में फूल उगाना ज्यादा मुश्किल काम है। फूल उगाने के लिए जरूरी प्रकाश और पर्यावरण परिस्थितियां ज्यादा जटिल होती हैं।

संबंधित लिंक भी देखें...

https://blogs.nasa.gov/kennedy/2015/11/16/space-grown-flowers-will-be-new-year-blooms-on-international-space-station/
https://www.nasa.gov/content/veggie-plant-growth-system-activated-on-international-space-station
http://www.thehindu.com/sci-tech/science/nasa-to-grow-flowers-in-space-for-first-time/article7888007.ece

तियान्हे-2 दुनिया का सबसे तेज सुपर कंप्यूटर

प्रश्न-हाल ही में तियान्हे-2 को दुनिया के शीर्ष-500 सुपरकंप्यूटरों की तालिका में प्रथम स्थान प्राप्त हुआ है। इसे विकसित किया गया है-

(a) जापान में

(b) सिंगापुर में

(c) चीन में

(d) फ्रांस में

उत्तर-(c)

संबंधित तथ्य

- 17 नवम्बर, 2015 को फ्रेंकफर्ट, जर्मनी में शीर्ष-500 सुपरकंप्यूटर तालिका में चीन के सुपरकंप्यूटर तियान्हे-2 को प्रथम स्थान मिला है।
- तियान्हे-2 ने लगातार छठवीं बार दुनिया के शीर्ष-500 सुपर कंप्यूटर तालिका में प्रथम स्थान प्राप्त किया है।
- ज्ञातव्य हो कि तियान्हे-2 पहली बार जून 2013 में दुनिया का सबसे तेज कंप्यूटर सिस्टम बना था।
- लिनपैक बेंचमार्क के आधार पर इस सुपरकंप्यूटर की संगणन क्षमता 33.86 पेटाफ्लॉप प्रति सेकंड आंकी गई है।
- इसे चीन की नेशनल युनिवर्सिटी ऑफ डिफेंस टेक्नॉलाजी (National University of Defence Technology) द्वारा विकसित किया गया है।
- शीर्ष-500 सुपरकंप्यूटर लिस्ट (Top-500 Super Computer List) में दूसरे तथा तीसरे नंबर पर अमेरिका के बने शक्तिशाली कंप्यूटर क्रमशः टाइटन (Titan) तथा सिक्वोया (Sequoia) हैं।
- दूसरे नंबर पर स्थित अमेरिका का टाइटन (Titan) नामक कंप्यूटर एक ऊर्जा कुशल कंप्यूटर है जिसकी संगणन क्षमता 17.59 पेटाफ्लॉप प्रति सेकंड (लिनपैक बेंचमार्क पर) आंकी गई है।
- सुपर कंप्यूटरों का उपयोग सरकारों अथवा बड़े अनुसंधान संस्थानों द्वारा किया जाता है।
- सुपर कंप्यूटर न्यूक्लियर विस्फोटों, धरती के मौसम पर निगाह रखने, एयर क्राफ्ट्स का मार्गदर्शन करने में प्रयुक्त किए जाते हैं।
- आधुनिक भौतिकी में मॉलिक्युलर लेवल पर अध्ययन करने में सुपर कंप्यूटर बहुत उपयोगी सिद्ध हुए हैं।
- ये बहुत अधिक जगह घेरते हैं तथा इनमें बहुत अधिक बिजली की खपत होती है।

संबंधित लिंक भी देखें...

http://www.top500.org/lists/2015/11/
http://www.top500.org/system/177999

रूस द्वारा कॉस्मॉस-2510 (EKS Tundra) का सफल प्रक्षेपण

प्रश्न-17 नवंबर, 2015 को रूस द्वारा कॉस्मॉस-2510 नामित उपग्रह का सफल प्रक्षेपण किया गया। इसका संबंध निम्नलिखित में किससे है?

(a) सैन्य तंत्र

(b) मौसम विज्ञान

(c) शिक्षा का विकास

(d) कृषि

उत्तर-(a)

संबंधित तथ्य

- 17 नवंबर, 2015 को रूस द्वारा ई.के.एस. या समेकित अंतरिक्ष प्रणाली नामित उपग्रहों की शृंखला के प्रथम उपग्रह का सफल प्रक्षेपण किया गया।
- कॉस्मॉस-2510 नामित यह उपग्रह प्रारंभिक चेतावनी तंत्र से संबंधित है।
- इस उपग्रह का प्रक्षेपण सोयूज़-2-1 बी (Soyuz-2-1b/Fregat-M Rocket No-76012227) रॉकेट द्वारा रूस के उत्तर-पश्चिम में स्थित पलेसटस्क प्रक्षेपण स्थल से किया गया।
- इस उपग्रह को अंडाकार भू-समकालिक कक्षा में स्थापित किया गया।
- इस नवीनतम पीढ़ी के उपग्रह के द्वारा बाह्य अंतरिक्ष से प्रक्षेपित किसी भी बालिस्टिक मिसाइल को खोजा तथा पहचाना जा सकता है।
- ई.के.एस. कॉस्मॉस-2510, 10 ई.के.एस. सैन्य उपग्रहों के बेड़े का प्रथम उपग्रह है।
- ई.के.एस.उपग्रहों का बेड़ा प्रारंभिक रूसी ओ.के.ओ. चेतावनी प्रणाली का स्थान लेगा। जिसके अंतिम उपग्रह का प्रक्षेपण 2012 में किया गया था।
- ई.के.एस. (Edinaya Kosmicheskaya Sistema) रूसी शब्द है जिसका अनुवाद समेकित अंतरिक्ष प्रणाली है।

संबंधित लिंक भी देखें...

http://www.russianspaceweb.com/eks-tundra-kosmos2510.html
http://sputniknews.com/military/20150629/1023991007.html
http://www.erewise.com/current-affairs/russia-s-newest-defence-satellite-eks-kosmos-2510-successfully-launched_art564d91ec28f4a.html#.Vk8Xa3bHrIV

नौसेना का लंबी दूरी की समुद्री गश्ती विमान राष्ट्र को समर्पित

प्रश्न-हाल ही में रक्षा मंत्री मनोहर पर्रिकर ने नौसेना के किस लंबी दूरी के समुद्री गश्ती विमान को राष्ट्र को समर्पित किया?

(a) बोइंग पी-81

(b) बोइंग पी-91

(c) बोइंग पी-61

(d) बोइंग पी-51

उत्तर-(a)

संबंधित तथ्य

- 13 नवंबर, 2015 को रक्षा मंत्री मनोहर पर्रिकर ने भारतीय सैन्य बलों की शस्त्रागार को बढ़ावा देते हुए नौसेना के लंबी दूरी के समुद्री गश्ती विमान बोइंग पी-81 (Posoidon Eight India) राष्ट्र को समर्पित किया।
- इस समुद्री गश्ती विमान को चेन्नई से 70 किलोमीटर की दूरी पर स्थित नौसेना के एयर स्टेशन आईएनएस रजाली, अरक्कोनम में एक भव्य समारोह में राष्ट्र को समर्पित किया गया।
- बोइंग पी-81 विमान में लंबी दूरी की पनडुब्बीरोधक रक्षा उपकरण, सतह से हमले को रोकने के रक्षा उपकरण, खुफिया निगरानी के लिए उपकरण लगे हुए हैं।
- उल्लेखनीय है कि बोइंग पी-81 विमान, पी-8 ए पोसिडोन विमान का रूप है, जिसे अमरीकी नौसेना ने पुराने पी-3 जहाज के स्थान पर विकसित किया था।
- भारतीय नौसेना पी-8 विमान के लिए पहला अंतर्राष्ट्रीय उपभोक्ता है।
- भारत ने 1 जनवरी, 2009 को करीब 2.1 बिलियन अमेरिकी डॉलर की कीमत से कुल आठ विमान खरीदे।
- भारत में पहला विमान 15 मई, 2013 को पहुंचा और अब तक सभी आठ विमानों को भारतीय नौसेना में शामिल कर लिया गया है।
- उल्लेखनीय है कि हाल ही में बोइंग पी-81 विमान ने कई उपलब्धियां हासिल की हैं, जिसमें मलेशियाई एयरलाइंस की उड़ान एम एच-370 की खोज में हिस्सा लेना, विश्व में पहली हारपून ब्लॉक-2 मिसाइल का सफल शुभारंभ, टॉरपिडो फायरिंग और प्रमुख नौसैनिक अभ्यासों में सक्रिय सहभागिता शामिल हैं।

संबंधित लिंक भी देखें...

http://pibnic.in/newsite/hindirelease.aspx?relid=41918
http://pibnic.in/newsite/PrintRelease.aspx?relid=130417
http://economictimes.indiatimes.com/news/defence/indian-navys-boeing-p-8is-dedicated-to-the-nation-7-facts-about-surveillance-aircraft/articleshow/49767751.cms
http://www.navyrecognition.com/index.php?option=com_content&task=view&id=3239

भारत के संचार उपग्रह का सफल प्रक्षेपण

प्रश्न- हाल ही में भारत के किस संचार उपग्रह का 11 नवंबर, 2015 को फ्रेंच गुयाना के कौरू प्रक्षेपण स्थल से सफल प्रक्षेपण किया गया?

(a) जीसैट-16

(b) जीसैट-14

(c) जीसैट-10

(d) जीसैट-15

उत्तर (d)

संबंधित तथ्य

- 11 नवंबर, 2015 को भारत के नवीनतम् संचार उपग्रह जीसैट-15 (GSAT-15) का फ्रेंच गुयाना के कौरू प्रक्षेपण स्थल से यूरोपियन एरियन 5 VA-227 लांच वेहिकल द्वारा सफल प्रक्षेपण किया गया।
- जीसैट-15 के साथ संचार ट्रांसपोंडर एवं L-1 एवं L-5 बैंड्स में काम करने वाला जीपीएस युक्त जियो संवर्धित नौवहन (GPS Aided GEO Augmented Navigation (GAGAN) अंतरिक्ष उपकरण भी शामिल है।
- उल्लेखनीय है कि 3,164 वजनी जीसैट-15 इनसैट-3A और 4B का स्थान लेगा (जब इनकी समय सीमा समाप्त होगी)।
- जीसैट-15, 43 मिनट और 24 सेकेण्ड की उड़ान के बाद एरियन 5 से दीर्घवृत्ताकार भू-समकालिक कक्षा में अलग हो गया।
- यह पृथ्वी के सबसे समीप (Perigee) 250 किमी. एवं पृथ्वी के सबसे दूर (Apogee) 35,819 किमी. की कक्षा में भूमध्यरेखा से 3.9 डिग्री के कोण पर रहा।
- जीसैट-15 का नियंत्रण मुख्य नियंत्रण सुविधा (Master Control Facility) हासन, कर्नाटक से किया जा रहा है।
- जीसैट-15 में संलग्न 24 संचार प्रेषानुकरों (Transponders) का प्रयोग मुख्य रूप से वीसैट (VSAT) ऑपरेटरों के अलावा सार्वजनिक एवं निजी डायरेक्ट-टू-होम प्रसारकों द्वारा किया जाएगा।

संबंधित लिंक भी देखें...

http://www.isro.gov.in/update/11-nov-2015/indias-gsat-15-communication-satellite-launched-successfully
http://www.isro.gov.in/Spacecraft/gsat-15

अग्नि-IV का सफल परीक्षण

प्रश्न-अग्नि-IV के बारे में निम्नांकित कथनों पर विचार कीजिए-

(1) यह सतह से हवा में मार करने वाला प्रक्षेपास्त्र है जिसका परास (रेंज) 3000 किमी. है।

(2) यह एक द्विचरणीय मिसाइल है और यह अपने साथ 1,000 किग्रा. का युद्धशीर्ष ले जाने में सक्षम है।

(3) यह इसका पांचवां सफल परीक्षण था।

(4) अग्नि-IV का सफल परीक्षण भारतीय वायु सेना द्वारा किया गया।

इन कथनों में से सही कथन है/हैं-

(a) केवल 1 (b) 2 तथा 3

(c) 2 तथा 4 (d) 1 तथा 3

उत्तर-(b)

संबंधित तथ्य

- 9 नवंबर, 2015 को ओडिशा के बालासोर से लगभग 100 किमी. दूर व्हीलर द्वीप स्थित एकीकृत परीक्षण रेंज (ITR) से नाभिकीय सक्षम मिसाइल अग्नि-IV प्रक्षेपास्त्र का पांचवां परीक्षण सफलतापूर्वक संपन्न हुआ।
- अग्नि-IV सतह से सतह मार करने वाला प्रक्षेपास्त्र है जिसका परास (रेंज) 4,000 किमी. है।
- अग्नि-IV प्रक्षेपास्त्र का सफल परीक्षण भारतीय थल सेना की 'सामरिक बल कमान' (Strategic Forces Command) द्वारा रक्षा अनुसंधान एवं विकास संगठन के वैज्ञानिकों के तकनीकी पर्यवेक्षण के अधीन किया गया।
- 'आरआईएनएस' रिंग लेजर गायरो आधारित जड़त्वीय नौचालन प्रणाली (RINS: Ring Laser Gyro Inertial Navigation System) और अत्यंत सूक्ष्म नौचालन प्रणाली (MINS: Micro Navigation System) के प्रयोग के चलते ही अग्नि-IV मिसाइल लक्ष्य को उच्च परिशुद्धता से भेदने में सफल रही।
- उल्लेखनीय है कि अग्नि-IV एक द्विधरणीय मिसाइल है और यह अपने साथ 1,000 किग्रा. का युद्धशीर्ष (Warhead) ले जाने में सक्षम है।
- अग्नि-IV का द्वितीय चरण 'तंतु प्रबलित प्लास्टिक (Fibre Reinforced Plastic) से निर्मित है जिसे कंपोजिट केसिंग भी कहते हैं।
- इसके इस्तेमाल से प्रक्षेपास्त्र का भार स्वतः कम हो गया है और इसका लाभ यह है कि यह अपने साथ अधिक प्रणोदक ले जा सकता है।
- ज्ञातव्य हो कि 2 दिसंबर, 2014 को अग्नि-IV प्रक्षेपास्त्र का चौथा परीक्षण सफलतापूर्वक संपन्न हुआ था।

संबंधित लिंक भी देखें...

http://www.drdo.gov.in/drdo/English/index.jsp?pg=agni-4-09112015.jsp
http://www.thehindu.com/news/cities/Hyderabad/agniiv-successfully-testfired/article7860816.ece

ग्लोबल ट्यूबरकुलोसिस रिपोर्ट 2015

प्रश्न-विश्व स्वास्थ्य संगठन द्वारा जारी 'ग्लोबल ट्यूबरकुलोसिस रिपोर्ट 2015' के संबंध में निम्नलिखित कथनों पर विचार करें-

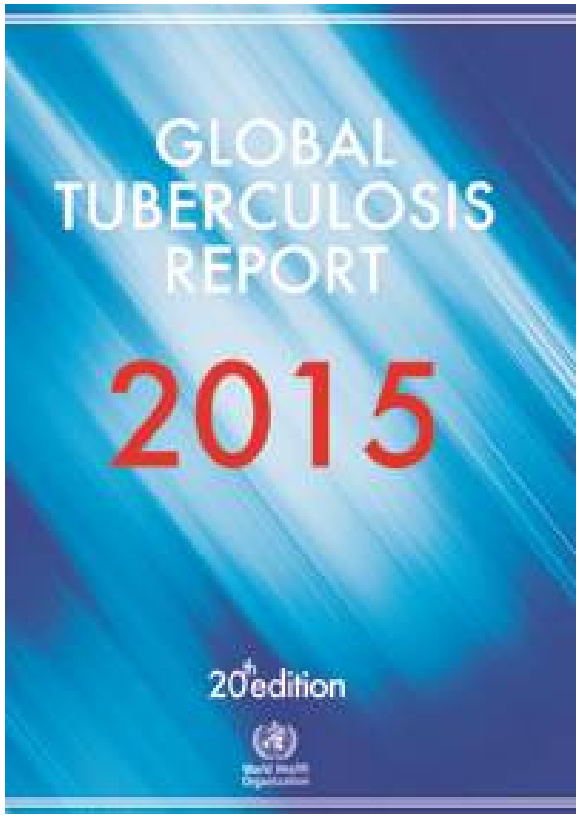

(1) वर्ष 2014 में 1.5 मिलियन लोगों की मृत्यु टी.बी. (तपेदिक) के कारण हुई।

(2) अनुमान है कि वर्ष 2014 में विश्वभर में 9.6 मिलियन लोग टी.बी. से ग्रसित हुए।

निम्नलिखित विकल्पों में से सही उत्तर का चयन कीजिए-

(a) 1 सही है।

(b) 2 सही है।

(c) 1 और 2 दोनों सही हैं।

(d) 1 और 2 दोनों सही नहीं हैं।

उत्तर-(c)

संबंधित तथ्य

- 28 अक्टूबर, 2015 को विश्व स्वास्थ्य संगठन द्वारा 'ग्लोबल ट्यूबरकुलोसिस (टी.बी.) रिपोर्ट 2015' जारी की गयी।
- रिपोर्ट के प्रमुख बिन्दु अधोलिखित हैं-
- वर्ष 2000 एवं 2014 के मध्य टी.बी. (तपेदिक) के प्रभावी उपचार द्वारा 43 मिलियन लोगों की जान बचायी गयी।
- वर्ष 2014 में टी.बी. से 1.5 मिलियन लोगों की मृत्यु हुई।
- इसमें 8 लाख 90 हजार पुरुष, 4 लाख 80 हजार महिलाएं और 1 लाख 40 हजार बच्चे शामिल हैं।

- उल्लेखनीय है कि विश्व भर में मृत्युके प्रमुख कारणों में एचआईवी (HIV) और टी.बी. हैं।
- अनुमान है कि वर्ष 2014 में विश्वभर में 9.6 मिलियन व्यक्ति टी.बी. से ग्रस्त थे।
- इसमें 4.5 मिलियन पुरुष, 3.2 मिलियन महिलाएं और 1 मिलियन बच्चे शामिल हैं।
- वर्ष 2014 में विश्व स्वास्थ्य संगठन को 6 मिलियन नए टी.बी. (तपेदिक) के मामले सूचित किए गए।
- गौरतलब है कि वर्ष 2014 में 4 लाख 80 हजार मल्टीड्रग-रेजिस्टेंट टी.बी (MDR-TB) के मामले सामने आए।
- मई, 2014 में विश्व स्वास्थ्य महासभा द्वारा स्वीकृत और नए सहस्राब्दि विकास के तय लक्ष्यों के अनुसार वर्ष 2030 तक 2015 के स्तर की तुलना में टी.बी. से होने वाली मौतों में 90% तक की कमी लाना है।
- उल्लेखनीय है कि वर्ष 2014 में टी.बी. के 9.6 मिलियन नए मामलों में 58% दक्षिण-पूर्व एशिया और पश्चिमी प्रशांत क्षेत्र से थे।

  वर्ष 2014 में टी.बी. के नए मामलों में अफ्रीकी क्षेत्र से 28% का योगदान था।
- भारत (23%), इण्डोनेशिया (10%) और चीन (10%) में टी.बी. के नए मामले सब से ज्यादा थे।
- अनुमान है कि वर्ष 2014 में 1 लाख 90 हजार व्यक्तियों की मृत्युMDR-TB के कारण हुई।
- अनुमान है कि वैश्विक स्तर पर नए मामलों में से 3.3% और पूर्वउपचारित मामलों में से 20% MDR-TB के मामले हैं।
- उल्लेखनीय है कि वैश्विक स्तर पर 69% देशों ने ड्रग रेजिस्टेंट टी.बी. के लिए XPERT MTB/RIF का उपयोग प्राथमिक नैदानिक परीक्षण हेतु अनुशंसित किया है।
- अनुमान है कि वर्ष 2014 में वैश्विक स्तर पर 9.6 मिलियन टी.बी. से पीड़ित व्यक्तियों में से 1.2 मिलियन एचआईवी पॉजिटिव हैं।

संबंधित लिंक भी देखें...

http://www.who.int/tb/publications/global_report/en/
http://www.who.int/tb/publications/global_report/gtbr2015_executive_summary.pdf?ua=1
http://apps.who.int/iris/bitstream/10665/191102/1/9789241565059_eng.pdf?ua=1

स्कॉर्पियन पनडुब्बी 'कलवरी' का जलावतरण

प्रश्न-हाल ही में स्कॉर्पियन पनडुब्बी 'कलवरी' का समुद्री परीक्षण के लिए जलावतरण कहां किया गया?

(a) नेवल डॉकयार्ड, मुंबई

(b) नेवल डॉकयार्ड, कोच्चि

(c) नेवल डॉकयार्ड, विशाखापत्तनम

(d) नेवल डॉकयार्ड, तमिलनाडु

उत्तर-(a)

संबंधित तथ्य

- 29 अक्टूबर, 2015 को देश की पहली स्वदेशी स्कॉर्पियन पनडुब्बी (Submarine) 'कलवरी' (Kalvari) का समुद्री परीक्षण के लिए नेवल डॉकयार्ड, मुंबई में जलावतरण किया गया।
- कलवरी की लंबाई 67 मीटर, चौड़ाई 6.2 मीटर और विस्थापन क्षमता 1550 टन का है।
- इसका निर्माण माझगांव डॉक शिपबिल्डर्स लिमिटेड (MDL) द्वारा किया गया है।

परियोजना-75

- यह पनडुब्बी भारतीय नौसेना की 'परियोजना 75' (Project 75) के तहत तैयार की गई है।
- इस परियोजना के तहत डीसीएनएस (DCNS) ग्रुप, फ्रांस के सहयोग से 6 पनडुब्बियों का एक बेड़ा तैयार करने की योजना है।
- यह परियोजना वर्ष 2020 तक पूरा कर लिया जाएगा।

संबंधित लिंक भी देखें...

http://indiannavy.nic.in/press-release/scorpene-class-submarine-kalvari-set-afloat-naval-dockyard-mumbai

विश्व स्वास्थ्यप्रद देशों की सूची

प्रश्न-विश्व स्वास्थ्यप्रद देशों की जारी सूची में भारत का कौन सा स्थान है?

(a) 55

(b) 103

(c) 133

(d) 44

उत्तर-(b)

संबंधित तथ्य

- अगस्त, 2015 को ब्लूमबर्गद्वारा विश्व के स्वास्थ्यप्रद देशों की रिपोर्ट (The World's healthiest Countries) जारी की गई।
- इस रिपोर्ट को संयुक्त राष्ट्र संघ, विश्व बैंक तथा विश्व स्वास्थ्य संगठन से प्राप्त आंकड़ों के आधार पर तैयार किया गया है।
- सूची में सिंगापुर ने प्रथम स्थान प्राप्त किया।
- शीर्ष पांच देश व उनका प्राप्तांक क्रमशः इस प्रकार है-सिंगापुर (89.45%), इटली (89.07%), ऑस्ट्रेलिया (88.33%), स्विट्जरलैंड (88.29%) तथा जापान (86.83%)।
- सबसे निम्न स्थान प्राप्त करने वाले देशों की सूची तथा उनका प्राप्तांक क्रमशः इस प्रकार है-स्वाजीलैंड (0.26%), लेसोथो (0.37%), कांगो गणराज्य (0.92%), चाड (1.01%) तथा मोजाम्बिक (1.42%)।
- सूची में भारत (20.17%) का स्थान 103 वां है।
- सूची में भारत के पड़ोसी देशों की स्थिति तथा उनका प्राप्तांक इस प्रकार है-नेपाल का स्थान 89वां (33.43%), बांग्लादेश का 94वां (29.39%) श्रीलंका का 56वां (52.85%), पाकिस्तान का 100 वां (24.90%), चीन का 55वां (53.55%)।

संबंधित लिंक भी देखें...

http://www.bloomberg.com/slideshow/2012-08-13/world-s-healthiest-countries.html#slide20

http://images.businessweek.com/bloomberg/pdfs/WORLDS_HEALTHIEST_COUNTRIES_V2.pdf

ब्रह्मोस सुपरसॉनिक क्रूज मिसाइल का सफल परीक्षण

प्रश्न-हाल ही में भारत ने ब्रह्मोस (BrahMos) सुपर सॉनिक क्रूज मिसाइल का परीक्षण किस युद्ध पोत से किया?

(a) आईएनएस अरिहन्त

(b) आईएनएस कोलकाता

(c) आईएनएस कोच्चि

(d) आईएनएस सिंधुरत्न

उत्तर-(c)

संबंधित तथ्य

- 1 नवंबर, 2015 को भारतीय नौसेना ने ब्रह्मोस (BrahMos) सुपर सॉनिक क्रूज मिसाइल का देश के नए स्टील्थ विध्वंसक युद्धपोत 'आईएनएस कोच्चि' (INS Kochi) से सफल परीक्षण किया।
- उल्लेखनीय है कि 'आईएनएस कोच्चि' को 30 सितंबर, 2015 को भारतीय नौसेना में शामिल किया गया था।
- यह इस मिसाइल का 49वां परीक्षण है।
- इससे पूर्व इस मिसाइल का फरवरी, 2015 में नौसेना के अत्याधुनिक युद्धपोत 'आईएनएस कोलकाता' (INS Kolkata) से परीक्षण किया गया था।
- ब्रह्मोस मिसाइल की मारक क्षमता 290 किमी. है।
- यह मिसाइल 2.8 से 3.0 मैक की गति से वार करने में सक्षम है।
- उल्लेखनीय है कि ब्रह्मोस मिसाइल विश्व की सबसे तेज क्रूज मिसाइलों में से एक है।
- इसे जमीन, हवा तथा युद्धपोत सभी स्थानों से छोड़ा जा सकता है।
- स्मरणीय है कि ब्रह्मोस मिसाइल का विकास भारत के 'रक्षा अनुसंधान एवं विकास संगठन' (DRDO) और रुस के एनपीओ मशीनोस्ट्रोयेनिया' (NPO Mashinostroyoniya) के संयुक्त उपक्रम ब्रह्मोस एयरोस्पेस (BrahMos Aerospace) द्वारा किया गया है।

संबंधित लिंक भी देखें...

http://www.brahmos.com/pressRelease.php?id=45
http://www.thehindu.com/news/national/brahmos-testfired-from-new-warship/article7830168.ece
http://www.brahmos.com/content.php?id=10&sid=10

वैश्विक स्वास्थ्य जोखिम कम करने पर डब्ल्यूएचओ रिपोर्ट

प्रश्न-वैश्विक स्वास्थ्य जोखिम न्यूनीकरण पर WHO रिपोर्ट से संबंधित निम्नलिखित कथनों पर विचार कीजिए-

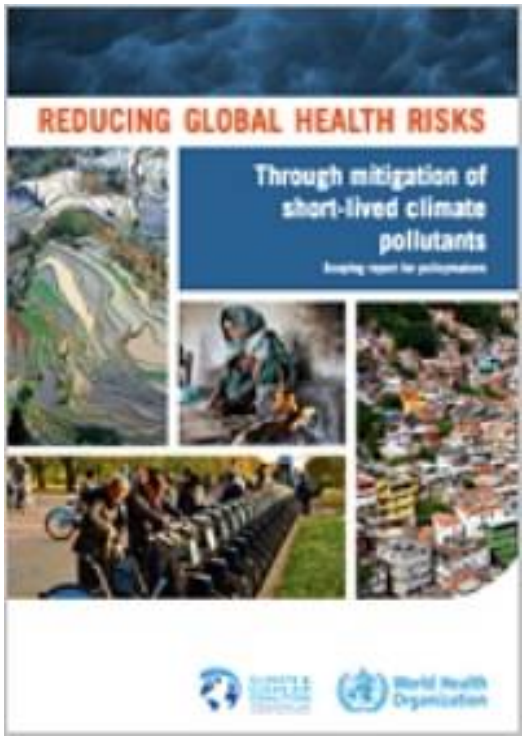

(1) ब्लैक कार्बन, ओजोन और मीथेन को अक्सर अल्पकालिक जलवायु प्रदूषक के रूप में वर्णित किया जाता है।

(2) अल्पकालिक जलवायु प्रदूषक वायु प्रदूषण से संबंधित 7 मिलियन से अधिक असामयिक मौतों के लिए जिम्मेदार है।

(3) वैश्विक स्तर पर 16 अल्पकालिक जलवायु प्रदूषकों के न्यूनीकरण उपायों के प्रवर्तन द्वारा वर्ष 2030 तक प्रतिवर्ष 3.5 मिलियन लोगों की जान बचाई जा सकती है।

(a) 1, 2 एवं 3 सही हैं।

(b) 1 एवं 2 सही हैं।

(c) 2 एवं 3 सही हैं।

(d) 1 एवं 3 सही हैं।

उत्तर-(a)

संबंधित तथ्य

- 22 अक्टूबर, 2015 को विश्व स्वास्थ्य संगठन (WHO) द्वारा 'अल्पकालिक जलवायु प्रदूषकों के शमन के माध्यम से वैश्विक स्वास्थ्य जोखिम न्यूनीकरण' (REDUCING GLOBAL HEALTH RISKS THROUGH MITIGATION OF SHORT LIVED CLIMATE POLLUTANTS) रिपोर्ट जारी की गयी।
- उल्लेखनीय है कि यह रिपोर्ट 'अल्पकालिक जलवायु प्रदूषक न्यूनीकरण हेतु जलवायु एवं स्वच्छ वायु संघ (Climate and air coalition) के सहयोग से तैयार को गयी।
- रिपोर्ट के अनुसार अल्पकालिक जलवायु प्रदूषण में कटौती करने से बीमारी एवं मृत्युमें कमी लाई जा सकती है।
- साथ ही, खाद्य सुरक्षा में योगदान, आहार में सुधार एवं शारीरिक गतिविधियों में वृद्धि की जा सकती है।
- जलवायु परिवर्तन में योगदान देने वाले ब्लैक कार्बन, ओजोन, मीथेन और कार्बन डाइऑक्साइड का उत्सर्जन कम करने की तात्कालिक आवश्यकता है।

उल्लेखनीय है कि ब्लैक कार्बन, ओजोन एवं मीथेन को अक्सर 'अल्पकालिक जलवायु पदूषक' (SLCPs) के रूप में वर्णित किया जाता है।

- ब्लैककार्बन, ओजोन एवं मीथेन गहन ग्लोबल वार्मिंग प्रभाव उत्पन्न करते हैं।
- साथ ही, ये प्रतिवर्ष वायु प्रदूषण से संबंधित 7 मिलियन से अधिक असामयिक मौतों के लिए भी जिम्मेदार हैं।
- गौरतलब है कि 16 अल्पकालिक जलवायु प्रदूषकों के न्यूनीकरण उपायों द्वारा वर्ष 2030 तक प्रतिवर्ष 3.5 मिलियन लोगों के जीवन को बचाया जा सकता है।

स्वास्थ्य एवं जलवायु लाभ के लिए सर्वोत्तम कार्य-

(i) उत्सर्जन एवं दक्षता के उच्चतर मानकों को लागू कर वाहन उत्सर्जन कम करना।

(ii) दुनिया भर में लगभग 2.8 बिलियन कम आय वाले परिवारों को खाना पकाने हेतु अधिक कुशल स्टोव एवं ईंधन के विकल्प उपलब्ध करवाना।

(iii) उच्च और मध्यम आय आबादी को अपने भोजन में पौधों पर आधारित पौष्टिक खाद्य पदार्थों को शामिल करने हेतु प्रोत्साहित करना।

(iv) सुरक्षित पैदल यात्रा एवं साइकिल नेटवर्क और बसों तथा ट्रेनों के समर्पित रैपिड ट्रांजिट को प्राथमिकता देने वाली नीतियां एवं निवेश।

- गौरतलब है कि विश्व स्वास्थ्य संगठन द्वारा अल्पकालिक जलवायु प्रदूषक न्यूनीकरण के 20 से अधिक सस्ते एवं उपलब्ध उपायों को निर्धारित किया गया है।
- इनमें शामिल हैं-वाहन उत्सर्जन मानक, लैंडफिल गैस अभिग्रहण जीवाश्म ईंधन के बजाय नवीकरणीय ऊर्जा, खाद्य अपशिष्ट को कम करना, खाना पकाने के ईंधन में सुधार आदि।

जलवायु एवं स्वच्छ वायु गठबंधन

- यह सरकारों, अंतरसरकारी संगठनों, वैज्ञानिक संस्थानों और सिविल सोसाइटियों की एक स्वैच्छिक साझेदारी है।
- यह जलवायु प्रदूषक न्यूनीकरण हेतु पर्याप्त एवं ठोस कार्यवाई करने के लिए प्रतिबद्ध है।
- यह गठबंधन जागरूकता बढ़ाने, संसाधन जुटाने और रूपांतरण के सहयोगात्मक पहल के माध्यम से कार्य करता है।

संबंधित लिंक भी देखें...

http://www.who.int/phe/publications/climate-reducing-health-risks/en/
http://www.who.int/mediacentre/news/releases/2015/reducing-climate-pollutants/en/
http://apps.who.int/iris/bitstream/10665/189524/1/9789241565080_eng.pdf?ua=1

खेल परिदृश्य

टेनिस

एटीपी वर्ल्ड टूर फाइनल्स-2015

प्रश्न-ATP वर्ल्ड टूर फाइनल्स-2015 का खिताब किसने जीता?

(a) नोवाक जोकोविक

(b) एंडी मरे

(c) रोजर फेडरर

(d) राफेल नडाल

उत्तर-(a)

संबंधित तथ्य

- 15-22 नवंबर, 2015 के मध्य ATP वर्ल्ड टूर सत्र 2015 की अंतिम प्रतियोगिता ATP वर्ल्ड टूर फाइनल्स (प्रायोजक- बार्कलेज) लंदन, ब्रिटेन में संम्पन्न हुई।
- प्रतियोगिता के परिणाम इस प्रकार रहे-
- **पुरुष एकल-**
  विजेता-नोवाक जोकोविक (सर्बिया)
  उपविजेता-रोजर फेडरर (स्विट्जरलैंड)
- **पुरुष युगल-**
  विजेता-जीन-जुलिएन रोजर (नीदरलैंड) एवं होरिया टेकाउ (रोमानिया)
  उपविजेता-रोहन बोपन्ना (भारत) एवं फ्लोरीन मर्जिया (रोमानिया)

संबंधित लिंक भी देखें...

http://www.barclaysatpworldtourfinals.com/en/news-and-media/tennis/djokovic-reaction-final-2015-london
http://www.barclaysatpworldtourfinals.com/en/news-and-media/tennis/rojer-tecau-champions-2015-london-doubles

BNP परिबास मास्टर्स-2015

प्रश्न-BNP परिबास मास्टर्स, 2015 के पुरुष एकल वर्ग का खिताब किसने जीता?

(a) नोवाक जोकोविक

(b) टॉमस वर्डिच

(c) एंडी मरे

(d) राफेल नडाल

उत्तर-(a)

संबंधित तथ्य

- 2-8 नवंबर, 2015 के मध्य BNP परिबास मास्टर्स टेनिस टूर्नामेंट पेरिस, फ्रांस में सम्पन्न हुआ।
- प्रतियोगिता के फाइनल में सर्बिया के नोवाक जोकोविक ने ब्रिटेन के एंडी मरे को 6-2, 6-4 से पराजित कर खिताब जीत लिया।
- जबकि युगलवर्ग में क्रोएशिया के इवान डोडिग व ब्राजील के मार्सेलो मेलो की जोड़ी ने कनाडा के वासेक पास्पीसिल व अमेरिका के जैक साक की जोड़ी को हराकर खिताब जीत लिया।

संबंधित लिंक भी देखें...

http://www.atpworldtour.com/en/tournaments/paris/352/overview
http://www.bnpparibasmasters.com/sites/default/files/pdf/mds_20151109.pdf
http://www.bnpparibasmasters.com/sites/default/files/pdf/mdd_20151109.pdf

बीएनपी परिबास डब्ल्यूटीए फाइनल्स-2015

प्रश्न-BNP परिबास WTA फाइनल्स -2015 के एकल वर्ग का खिताब किसने जीता है?

(a) एग्निएस्का रदवांस्का

(b) सिमोना हालेप

(c) सेरेना विलियम्स

(d) पेत्रा क्वितोवा

उत्तर-(a)

संबंधित तथ्य

- 25 अक्टूबर से 1 नवंबर, 2015 के मध्य BNP परिबास WTA फाइनल्स टेनिस प्रतियोगिता सिंगापुर में संपन्न हुई।
- प्रतियोगिता के महिला एकल वर्ग में पोलैंड की एग्निएस्का रदवांस्का ने चेक गणराज्य के पेत्रा क्वितोवा को 6-2, 4-6, 6-3 से पराजित कर खिताब जीता।
- महिला युगल वर्ग में भारत की सानिया मिर्जा व स्विट्जरलैंड की मार्टिना हिंगिस की जोड़ी ने स्पेन की गारबिने मुगुरूजा व कार्ला सुआरेजनवारो की जोड़ी को 6-0, 6-3 से हराकर खिताब जीता।
- उल्लेखनीय है कि सानिया और हिंगिस की इस इंडो-स्विस जोड़ी ने वर्ष 2015 का यह 9 वां WTA खिताब, जबकि सानिया ने 10 वां WTA खिताब जीता है।
- यह खिताब जीतने वाली सानिया एकमात्र भारतीय महिला टेनिस खिलाड़ी हैं।
- रदवांस्का ने WTA फाइनल्स का यह पहला जब कि कॅरियर का कुल 17 वां WTA खिताब जीता है।

संबंधित लिंक भी देखें...

http://www.wtatennis.com/tournaments/tournamentId/742

http://www.wtatennis.com/SEWTATour-Archive/Archive/Draws/2015/808.pdf

http://www.wtatennis.com/SEWTATour-Archive/posting/2015/808/MDS.pdf

स्विस इंडोर्स बासेल- 2015

प्रश्न-स्विस इंडोर्स बासेल-2015 का खिताब किसने जीता है?

(a) राफेल नडाल

(b) नोवाक जोकोविक

(c) रोजर फेडरर

(d) एंडी मरे

उत्तर-(c)

संबंधित तथ्य

- स्विस इंडोर्स बासेल 24 अक्टूबर से 1 नवंबर, 2015 के मध्य बासेल, स्विट्जरलैंड में संपन्न।
- प्रतियोगिता के पुरुष एकलवर्ग में स्विट्जरलैंड के रोजर फेडरर ने स्पेन के राफेल नडाल को 6-3, 5-7, 6-3 से हराकर खिताब जीता।
- जबकि पुरुष युगलवर्ग में ऑस्ट्रिया के अलेक्जेंडर पेया व ब्राजील के ब्रुनो सोआरेस की जोड़ी ने ब्रिटेन के जेमी मरे व ऑस्ट्रेलिया के जॉन पियर्स की जोड़ी को 7-5, 7-5 से हराकर खिताब जीता।

संबंधित लिंक भी देखें...

http://www.swissindoorsbasel.ch/en-us/Players/Draw-2015/Single-Draw-2015
http://www.swissindoorsbasel.ch/en-us/Players/Draw-2015/Double-Draw-2015

वैलेंसिया ओपन-2015

प्रश्न-वैलेंसिया ओपन-2015 का खिताब किसने जीता?

(a) रॉबर्टो बाटिस्टा अगत

(b) निकोला कुन

(c) जोआओ सूजा

(d) राजीव राम

उत्तर-(c)

संबंधित तथ्य

- वैलेंसिया ओपन टेनिस प्रतियोगिता 26 अक्टूबर से 1 नवंबर, 2015 के मध्य वैलेंसिया (स्पेन) में संपन्न हुई।
- प्रतियोगिता के पुरुष एकल वर्ग में पुर्तगाल के जोआओ सूजा ने स्पेन के रॉबर्टो बाटिस्टा अगत को 3-6, 6-3, 6-4 से हराकर खिताब जीता।
- जबकि पुरुष युगलवर्ग में अमेरिका के एरिक बुटोराक व स्कॉट लिप्स्की की जोड़ी ने स्पेन के फेलीसिआनो लोपेज व वेलारूस के मैक्स मिर्नी की जोड़ी को 7-6 (7-4), 6-3 से हराकर खिताब जीता।

संबंधित लिंक भी देखें...

http://www.valenciaopen.tennis/uploads/cuadro/file/35/MDS.pdf

http://www.valenciaopen.tennis/uploads/cuadro/file/34/MDD.pdf

क्रिकेट

क्रिकेट ऑल-स्टार्स शृंखला-2015

प्रश्न-क्रिकेट ऑल-स्टार्स शृंखला-2015 का आयोजन कहां किया गया?

(a) अमेरिका

(b) न्यूजीलैंड

(c) ऑस्ट्रेलिया

(d) इंग्लैंड

उत्तर-(a)

संबंधित तथ्य

- क्रिकेट की दुनिया में बादशाहत कायम करने वाले अंतर्राष्ट्रीय क्रिकेट से संन्यास लिए हुए विश्व के महानतम खिलाड़ियों के मध्य तीन ट्वेंटी-20 मैचों की क्रिकेट ऑल-स्टार्स शृंखला के पहले संस्करण का आयोजन 7-14 नवंबर, 2015 के मध्य अमेरिका में किया गया।
- प्रतियोगिता में शामिल दो टीम सचिन ब्लास्टर्स व वार्न वारियर्स का नेतृत्व क्रमशः सचिन तेंदुलकर व शेन वार्न ने किया।
- शृंखला के तीसरे व अंतिम मैच में वार्न वारियर्स ने सचिन ब्लास्टर्स को 4 विकेट से पराजित कर क्रिकेट ऑल-स्टार्स शृंखला 3-0 से जीत कर ट्रॉफी अपने नाम किया।
- शृंखला में सर्वाधिक 153 रन बनाने वाले वार्न वारियर्स टीम के कुमार संगाकारा (श्रीलंका) को 'मैन ऑफ द सीरीज' का पुरस्कार प्रदान किया गया, जबकि सचिन ब्लास्टर्स टीम की तरफ से सर्वाधिक 115 रन सचिन तेंदुलकर (भारत) ने बनाया।
- शृंखला में वार्न वारियर्स टीम के एंड्रयू सायमंड्स (ऑस्ट्रेलिया) ने सर्वाधिक 8 विकेट प्राप्त किया जब कि सचिन ब्लास्टर्स टीम की तरफ से ग्रीम स्वान (इंग्लैंड) ने सर्वाधिक 3 विकेट प्राप्त किया।

संबंधित लिंक भी देखें...

http://cricketallstars2015.com/
http://www.cricbuzz.com/cricket-series/2391/cricket-all-stars-series-2015/matches
http://www.cricbuzz.com/cricket-news/75876/jacques-kallis-ricky-ponting-lead-warne-warriors-clean-sweep-in-cricket-all-stars-series
http://www.espncricinfo.com/cricket-all-stars-series-2015-16/content/series/935697.html

चैलेन्जर ट्रॉफी पुरुष U-19

प्रश्न-चैलेंजर ट्रॉफी पुरुष U-19 का खिताब किसने जीता?

(a) इंडिया ग्रीन

(b) इंडिया रेड

(c) इंडिया ब्लू

(d) इनमें से कोई नहीं

उत्तर-(c)

संबंधित तथ्य

- एकदिवसीय घरेलू क्रिकेट प्रतियोगिता चैलेंजर ट्रॉफी पुरुष U-19 का आयोजन 28-31 अक्टूबर, 2015 के मध्य किया गया।
- 31 अक्टूबर को फाइनल मैच में इंडिया ब्लू ने इंडिया ग्रीन को 25 रन से पराजित कर ट्रॉफी जीत ली।
- इंडिया ब्लू टीम के कप्तान रिकी भुई व इंडिया ग्रीन टीम के कप्तान रिषभ पंत थे।

संबंधित लिंक भी देखें...

http://www.bcci.tv/challenger-trophy-mens-under-19-one-day-limited-overs-2015-16/results

हॉकी

भारत-ऑस्ट्रेलिया हॉकी टेस्ट शृंखला-2015

प्रश्न-भारत ऑस्ट्रेलिया हॉकी टेस्ट शृंखला 2015 (पुरुष) का खिताब किसने जीता?

(a) भारत

(b) ऑस्ट्रेलिया

(c) अनिर्णित (Draw)

(d) इनमें से कोई नहीं

उत्तर-(b)

संबंधित तथ्य

- 19-23 नवंबर, 2015 के मध्य ऑस्ट्रेलिया पुरुष हॉकी टीम भारतीय दौरे पर रही।
- इस दौरान भारत व ऑस्ट्रेलिया पुरुष हॉकी टीम के मध्य छत्तीसगढ़ में तीन मैच खेला गया।
- 23 नवंबर को रायपुर, छत्तीसगढ़ में खेला गया तीसरा व अंतिम मैच भारत ने ऑस्ट्रेलिया को 3-2 से हराकर जीत लिया, किन्तु श्रृंखला जितने के लिए पेनाल्टी शूट आउट में ऑस्ट्रेलिया ने भारत को 3-2 से हराकर शृंखला 2-0 से जीत लिया।
- शृंखला में भारतीय हॉकी टीम के कप्तान सरदार सिंह जबकि ऑस्ट्रेलिया हॉकी टीम के कप्तान मार्क नोल्स थे।
- उल्लेखनीय है कि शृंखला के अंतिम मैच में भारत के रूपिन्दर पाल सिंह ने अपने अंतर्राष्ट्रीय कॅरियर का 50वां गोल किया।

संबंधित लिंक भी देखें...

http://hockeyindia.org/images/stories/2013/12/Indiavs-Australia-2.pdf
http://hockeyindia.org/news/india-wins-third-test-in-a-theatrical-finish.html
http://timesofindia.indiatimes.com/sports/hockey/top-stories/Indian-hockey-team-wins-3rd-Test-but-lose-series-to-Australia/articleshow/49896862.cms
http://abpnews.abplive.in/sports/2015/11/23/article762703.ece/India-Lose-Hockey-Series-After-Shootout-With-Mighty-Australia

8वां पुरुष जूनियर एशिया कप-2015

प्रश्न-8 वें पुरुष जूनियर एशिया कप-2015 का खिताब किसने जीता है?

(a) जापान

(b) पाकिस्तान

(c) मलेशिया

(d) भारत

उत्तर-(d)

संबंधित तथ्य

- 8वें पुरुष जूनियर एशिया कप का आयोजन 14-22 नवंबर, 2015 के मध्य कुआनतन, मलेशिया में किया गया।
- 22 नवंबर को विस्मा बेलिया हॉकी स्टेडियम में खेले गये फाइनल मैच में भारत ने पाकिस्तान को 6-2 से पराजित कर खिताब जीत लिया।
- उल्लेखनीय है कि भारतीय जूनियर हॉकी टीम ने पुरुष जूनियर एशिया कप का यह पांचवां फाइनल खेलते हुए तीसरी बार खिताब पर कब्जा जमाया है।
- फाइनल मैच का 'मैन ऑफ द मैच' पुरस्कार भारतीय कप्तान हरजीत सिंह को प्रदान किया गया।
- भारतीय टीम के कोच हरेन्द्र सिंह जब कि पाकिस्तान टीम के कोच ताहिर जमन थे।
- प्रतियोगिता में तीसरा व चौथा स्थान क्रमशः कोरिया व जापान को प्राप्त हुआ।
- प्रतियोगिता में सर्वाधिक 15 गोल करने वाले भारतीय डिफेंडर हरमनप्रीत को टूर्नामेंट में सर्वाधिक गोल करने का पुरस्कार प्रदान किया गया।
- प्रतियोगिता में वितरित पुरस्कारों का विवरण निम्नवत है-
- टूर्नामेंट का सर्वश्रेष्ठ गोलकीपर पुरस्कार-विकास दहिया (भारत)
- टूर्नामेंट का सर्वश्रेष्ठ खिलाड़ी पुरस्कार-शाहरिल शाबाह (मलेशिया)
- फेयर प्ले अवार्ड-जापान

संबंधित लिंक भी देखें...

http://hockeyindia.org/21487-2
http://www.asiahockey.org/mavista/cms/en/home/30379/14—22-November-2015-%3Cbr%3E8th-Men%E2%80%99s-Junior-Asia-Cup
http://hockeyindia.org/news/indian-colts-lift-8th-junior-mens-asia-cup-beating-arch-rivals-pakistan-by-6-2.html
https://tms.fih.ch/competitions/560/reports/scorers
http://socialsports360.com/india-won-8th-mens-junior-asia-cup-against-pakistan/

फुटबॉल

फीफा U17 विश्व कप-2015

प्रश्न-फीफा U17 विश्व कप-2015 का खिताब किसने जीता?

(a) नाइजीरिया

(b) मैक्सिको

(c) माली

(d) बेल्जियम

उत्तर-(a)

संबंधित तथ्य

- 17 अक्टूबर से 8 नवंबर, 2015 के मध्य फीफा U-17 विश्वकप का आयोजन चिली में किया गया।
- 8 नवंबर, 2015 को खेले गए फाइनल मैच में नाइजीरिया ने माली को 2-0 से पराजित कर खिताब जीता।
- जबकि तीसरा व चौथा स्थान क्रमशः बेल्जियम व मैक्सिको ने प्राप्त किया।
- प्रतियोगिता में सर्वाधिक 10 गोल करने वाले नाइजीरिया के विक्टर ओसीमेन को गोल्डन बूट का पुरस्कार प्रदान किया है।
- प्रतियोगिता के सर्वश्रेष्ठ खिलाड़ी केलेची नाकाली (नाइजीरिया) को गोल्डन बाल का पुरस्कार प्रदान किया गया।
- प्रतियोगिता के सर्वश्रेष्ठ गोलकीपर सैमुअल डियारा (माली) को गोल्डन ग्लव पुरस्कार प्रदान किया गया है।
- टूर्नामेंट का फेयर प्ले अवार्ड इक्वाडोर को प्रदान किया गया।
- टूर्नामेंट में प्रतिभाग करने वाली 24 टीमों के मध्य कुल 52 मैच खेले गये।

संबंधित लिंक भी देखें...

http://www.fifa.com/u17worldcup/index.html

http://www.fifa.com/u17worldcup/news/y=2015/m=11/news=nigeria-head-african-party-in-chile-2732150.html

http://www.fifa.com/u17worldcup/news/y=2015/m=11/news=osimhen-and-nigeria-the-big-winners-2731560.html

शतरंज

रामरत्न 42वीं राष्ट्रीय महिला प्रीमियर शतरंज चैंपियनशिप-2015

प्रश्न-42वीं राष्ट्रीय महिला प्रीमियर शतरंज चैंपियनशिप 2015 का खिताब किसने जीता है?

(a) पद्मिनी राउत

(b) तानिया सचदेव

(c) मैरी एन-गोम्स

(d) सौम्या स्वामीनाथन

उत्तर-(a)

संबंधित तथ्य

- 13-24 नवंबर, 2015 के मध्य रामरत्न 42वीं राष्ट्रीय महिला प्रीमियर शतरंज चैंपियनशिप कोलकाता (भारत) में सम्पन्न हुआ।
- चैंपियनशिप का खिताब ओडिशा की अंतर्राष्ट्रीय मास्टर पद्मिनी राउत ने जीता जबकि डब्ल्यूजीएम सौम्या स्वामीनाथन ने दूसरा स्थान प्राप्त किया।
- डब्ल्यूजीएम भक्ति कुलकर्णी ने तीसरा स्थान प्राप्त किया।
- चैंपियनशिप की कुल पुरस्कार राशि 6 लाख रु. थी, जिसमें से प्रथम स्थान प्राप्त करने वाली पद्मिनी राउत को 1.75 लाख रुपये की राशि प्रदान की गई।

संबंधित लिंक भी देखें...

http://www.asianchess.com/news/detail/1848

विश्व युवा एवं कैडेट शतरंज चैंपियनशिप-2015

प्रश्न-विश्व युवा एवं कैडेट शतरंज चैंपियनशिप 2015 का आयोजन कहां किया गया?

(a) भारत

(b) ग्रीस (यूनान)

(c) चीन

(d) ब्रिटेन

उत्तर-(b)

संबंधित तथ्य

- अंतर्राष्ट्रीय शतरंज प्रतियोगिता की शीर्ष संस्था फिडे (FIDE) द्वारा विश्व युवा एवं कैडेट शतरंज चैंपियनशिप 24 अक्टूबर से 6 नवंबर, 2015 के मध्य पोर्टो कारास, हल्कीडिकी (ग्रीस) में सम्पन्न हुआ।
- चैंपियनशिप के ओपन U18 वर्ग में ईरान के मसूद मोसादेघपौर ने शीर्ष स्थान प्राप्त कर स्वर्ण पदक जीता।
- जबकि बालिका U18 वर्ग में भारत की एम. महालक्ष्मी ने शीर्ष स्थान प्राप्त कर स्वर्ण पदक जीता तथा वी. वर्शिनी ने रजत पदक जीता।
- चैंपियनशिप में भारत ने 5 स्वर्ण, 3 रजत व 3 कांस्य सहित कुल 11 पदक जीतकर शीर्ष स्थान प्राप्त किया।

संबंधित लिंक भी देखें...

http://www.wycc2015.org/
http://www.wycc2015.org/fide-world-youth-cadets-championship-2015-final-report/

बैडमिंटन

योनेक्स BWF विश्व जूनियर चैंपियनशिप-2015

प्रश्न-योनेक्स BWF विश्व जूनियर चैंपियनशिप-2015 का आयोजन कहां किया गया?

(a) चीन

(b) चीनी ताइपे

(c) पेरू

(d) मलेशिया

उत्तर-(c)

संबंधित तथ्य

- BWF श्रेणी की प्रमुख प्रतियोगिता योनेक्स BWF विश्व जूनियर चैंपियनशिप की व्यक्तिगत स्पर्धा 10-15 नवंबर, 2015 के मध्य लीमा, पेरू में सम्पन्न हुई।
- प्रतियोगिता के पुरुष एकल वर्ग में चीनी ताइपे के चिया हुंग लु ने भारत के सिरिल वर्मा को हराकर खिताब जीता।
- जबकि महिला एकल वर्ग में मलेशिया की जिन वेई गो ने हमवतन यिंग यिंग ली को हराकर खिताब जीता।
- अन्य स्पर्धा के विजेताओं का विवरण निम्नवत है-
- **पुरुष युगल विजेता**– ही जितिंग व झेंग सिवेई (दोनों चीन)
- **महिला युगल विजेता**-चेन किंगचेन व जिआ यिफान (दोनों-चीन)
- **मिश्रित युगल विजेता**-झेंग सिवेई व चेन किंगचेन (दोनों चीन)।

संबंधित लिंक भी देखें...

http://www.bwflima2015.com/

http://bwf.tournamentsoftware.com/sport/winners.aspx?id=42E35895-C3EC-41AA-82F8-9ABC98E4C8A5

थाईहॉट चाइना ओपन सुपर सीरीज-2015

प्रश्न-चाइना ओपन सुपर सीरीज, 2015 के पुरुष एकल वर्ग का खिताब किसने जीता है?

(a) लीग चांग वेई

(b) लिन डॉन

(c) चेन लांग

(d) यु यांग

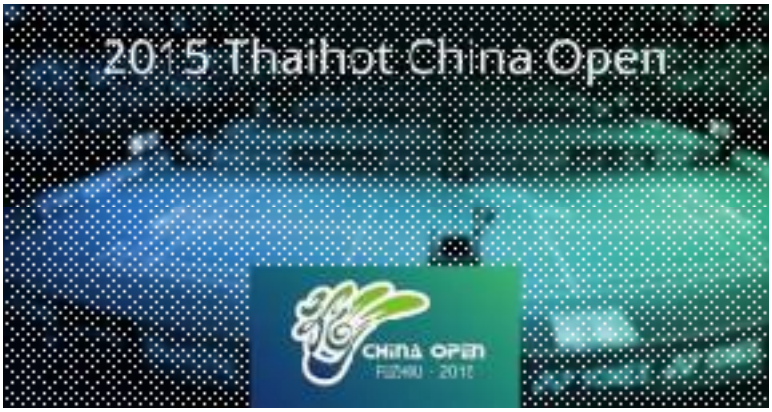

उत्तर-(a)

संबंधित तथ्य

- BWF की सुपर सीरीज प्रतियोगिता थाईहॉट चाइना ओपन सुपर सीरीज 15 नवंबर, 2015 को चीन के फुझोऊ शहर में सम्पन्न हुई।
- प्रतियोगिता के पुरुष एकल वर्ग में ली वेई चांग (मलेशिया) ने चेन लांग (चीन) को हराकर खिताब जीता।
- जबकि महिला एकल वर्ग में चीन की ली जुरेई ने भारत की साइना नेहवाल को हराकर खिताब जीता।
- प्रतियोगिता के अन्य परिणाम इस प्रकार रहे-
- **पुरुष युगल-**

  विजेता-किम जी जंग व किम सा रंग (दोनों कोरिया)

  उपविजेता-चाई विआवो व हांग वेई (दोनों चीन)
- **महिला युगल-**

  विजेता-तंग युआन तिंग व यु यांग (दोनों चीन)

  उपविजेता-मिसाकी मस्तुतोमो व अयाका तकाहाशी (दोनों जापान)
- **मिश्रित युगल**

  विजेता-झांग नान व झाओ युन लेई (दोनों चीन)

  उपविजेता-जोचिम फिश्चर नेल्सन व क्रिस्टीना पेडरसन (दोनों डेनमार्क)

संबंधित लिंक भी देखें...

http://www.bwfbadminton.org/tournamentcalendar_event.aspx?id=21438

http://bwf.tournamentsoftware.com/sport/winners.aspx?id=04C5CA11-E6F6-42A9-9D9A-0375D903F24E

गोल्फ

पैनासोनिक ओपन इंडिया-2015

प्रश्न-पैनासोनिक ओपन इंडिया गोल्फ प्रतियोगिता का खिताब किसने जीता?

(a) चिराग कुमार

(b) आदित्य सिंह

(c) अभिषेक कुमार

(d) अशोक कुमार

उत्तर-(a)

संबंधित तथ्य

- पैनासोनिक ओपन इंडिया गोल्फ प्रतियोगिता 5-8 नवंबर, 2015 के मध्य दिल्ली गोल्फ क्लब, दिल्ली में संपन्न हुआ।
- प्रतियोगिता का खिताब भारतीय गोल्फर चिराग कुमार ने जीता।
- प्रतियोगिता की कुल पुरस्कार राशि 4 लाख अमेरिकी डॉलर थी।

संबंधित लिंक भी देखें...

http://www.pgtofindia.com/index.php?view=tourdetails&opt=score&tour_id=255&day=4
http://www.pgtofindia.com/index.php?view=newsdetails&news_id=809

WGC-HSBC चैंपियंस-2015

प्रश्न-WGC-HSBC चैंपियंस-2015 का खिताब किसने जीता है?

(a) रसेल नॉक्स

(b) रास फिशर

(c) केविन किस्नर

(d) डेनी विलेट

उत्तर-(a)

संबंधित तथ्य

- पीजीए टूर की विश्व गोल्फ चैंपियनशिप (WGC)-HSBC चैंपियंस प्रतियोगिता 5-8 नवंबर, 2015 के मध्य शंघाई, चीन में सम्पन्न हुई।
- प्रतियोगिता का खिताब स्कॉटलैंड के गोल्फर रसेल नाक्स (Russell KNOX) ने जीता जबकि केविन किस्नर (अमेरिका) ने दूसरा स्थान प्राप्त किया।
- रसेल नॉक्स ने यह पहला HSBC चैंपियंस का खिताब जीता है। साथ ही उन्होंने यह पहला यूरोपियन टूर खिताब जीता है।
- प्रतियोगिता में भारतीय गोल्फर अनिर्बान लाहिरी ने 40वां स्थान प्राप्त किया।

संबंधित लिंक भी देखें...

http://www.europeantour.com/europeantour/season=2015/tournamentid=2015086/index.html#7R7WIekDom6OLm5d.97
http://www.worldgolfchampionships.com/hsbc-champions.html
http://www.europeantour.com/europeantour/season=2015/tournamentid=2015086/news/newsid=277373.html#t2EYG2xSWj0bg44g.97

फॉर्मूला वन

ब्राजीलियन ग्रैंड प्रिक्स-2015

प्रश्न-ब्राजीलियन ग्रैंड प्रिक्स-2015 का खिताब जीता-

(a) निको रोसबर्ग

(b) सेबेस्टियन वेट्टल

(c) लुईस हैमिल्टन

(d) निको हल्केनबर्ग

उत्तर-(a)

संबंधित तथ्य

- सत्र 2015 की 18वीं फार्मूला वन रेस ब्राजीलियन ग्रैंड प्रिक्स 15 नवंबर, 2015 को इंटरलागोस (ब्राजील) में सम्पन्न हुई।
- मर्सिडीज टीम के जर्मन चालक निको रोसबर्ग ने 1 घंटा, 31 मिनट, 9.090 सेकेण्ड में रेस पूरा कर खिताब जीता।
- जबकि मर्सिडीज चालक लुईस हैमिल्टन (ब्रिटेन) व फेरारी चालक सेबेस्टियन वेट्टल (जर्मनी) ने क्रमशः दूसरा व तीसरा स्थान प्राप्त किया।
- निको रोसबर्ग ने सत्र 2015 का यह पांचवां, ब्राजिलियन ग्रैंड प्रिक्स का दूसरा जबकि कुल 13 वां फार्मूला वन रेस जीता।

संबंधित लिंक भी देखें...

https://www.formula1.com/content/fom-website/en/championship/results/2015-race-results/2015-brazil-results/race.html
https://www.formula1.com/content/fom-website/en/latest/headlines/2015/11/rosberg-defeats-hamilton-for-mercedes-one-two-in-brazil.html
https://en.wikipedia.org/wiki/Nico_Rosberg

मैक्सिकन ग्रैंड प्रिक्स-2015

प्रश्न-मैक्सिकन ग्रैंड प्रिक्स-2015 का खिताब किसने जीता है?

(a) लुईस हैमिल्टन

(b) वाल्टेरी बोटास

(c) निको रोसबर्ग

(d) सेबेस्टियन वेट्टल

उत्तर-(c)

संबंधित तथ्य

- सत्र 2015 का 17वां फार्मूला वन रेस मैक्सिकन ग्रैंड प्रिक्स 1 नवंबर 2015 को मैक्सिको सिटी में संपन्न हुआ।
- मर्सिडीज टीम के जर्मन चालक निको रोसबर्ग ने 1 घंटा, 42 मिनट, 35.038 सेकेंड में रेस पूरा कर खिताब जीता।
- जबकि मर्सिडीज टीम के ब्रिटिश चालक लुईस हैमिल्टन व विलियम्स टीम के चालक वाल्टेरी बोटास (फिनलैंड) ने क्रमशः दूसरा व तीसरा स्थान प्राप्त किया।
- रोसबर्ग ने सत्र 2015 का यह चौथा जबकि कुल 12 वां फार्मूला वन रेस का खिताब जीता है।

संबंधित लिंक भी देखें...

https://www.formula1.com/content/fom-website/en/championship/results/2015-race-results/2015-mexico-results/race.html

https://en.wikipedia.org/wiki/Mexican_Grand_Prix

एथलेटिक्स

आईपीसी एथलेटिक्स विश्व चैंपियनशिप-2015

प्रश्न-आईपीसी एथलेटिक्स विश्व चैंपियनशिप-2015 का आयोजन कहां किया गया?

(a) दोहा

(b) लियोन

(c) लंदन

(d) क्रिश्चर्च

उत्तर-(a)

संबंधित तथ्य

- 7 वां आईपीसी एथलेटिक्स विश्व चैंपियनशिप 21-31 अक्टूबर, 2015 के मध्य सुहैम बिन हमद स्टेडियम दोहा (कतर) में सम्पन्न हुआ।
- चैंपियनशिप प्रतियोगिता में 96 देशों के कुल 1230 एथलीटों (803 पुरुष, 427 महिला) ने 212 स्पर्धाओं (121 पुरुष स्पर्धा, 91 महिला स्पर्धा) में भाग लिया।
- प्रतियोगिता में भारत ने कुल 2 पदक (2 रजत) जीतकर पदक तालिका में लिथुआनिया के साथ संयुक्त रूप से 50 वां स्थान प्राप्त किया।
- भारतीय रजत पदक विजेता इस प्रकार रहे-
- अमित कुमार-(पुरुष वर्ग-क्लब थ्रो F51)
- देवेन्द्र झाझरिया-पुरुष वर्ग-जैवलिन थ्रो F46 हैं।
- प्रतियोगिता में भारत की तरफ से 13 पुरुष व 2 महिला सहित कुल 15 एथलीटों ने प्रतिभाग किया।
- इस चैंपियनशिप में शीर्ष 5 पदक प्राप्तकर्ता देश इस प्रकार हैं-

रैंक	देश	स्वर्ण	रजत	कांस्य	कुल
1	चीन	41	26	18	85
2.	रूस	24	21	24	69
3.	अमेरिका	13	16	10	39
4.	ब्रिटेन	13	9	9	31
5.	ट्यूनीशिया	11	3	1	15

- चैंपियनशिप में ट्यूनीशिया के वालिद क्टीला (पुरुष वर्ग) व चीन के किकिंग लियु (महिला वर्ग) ने सर्वाधिक 4-4 स्वर्ण पदक जीता।
- उल्लेखनीय है कि वर्ष 2017 में 8वां आईपीसी एथलेटिक्स विश्व चैंपियनशिप लंदन में आयोजित होगा।

संबंधित लिंक भी देखें...

http://www.paralympic.org/doha-2015
http://www.paralympic.org/doha-2015/schedule-results
http://www.paralympic.org/static/info/doha-2015/resIPC/pdf/QA2015/AT/QA2015_AT_C95_AT0000000.pdf

खेल विविध

आईसीसी ने महिला अम्पायरों की नियुक्ति की घोषणा की

प्रश्न-अन्तर्राष्ट्रीय क्रिकेट परिषद (ICC) ने हाल ही में कितने महिला अम्पायरों की नियुक्ति की है?

(a) 3

(b) 7

(c) 4

(d) 8

उत्तर-(c)

संबंधित तथ्य

- 25 नवंबर, 2015 को अंतर्राष्ट्रीय क्रिकेट परिषद (ICC) ने 28 नवंबर से 5 दिसंबर, 2015 के मध्य बैंकाक में होने वाली आईसीसी महिला विश्व ट्वेंटी-20 क्वालीफायर 2015 के लिए पहली बार महिला अम्पायरों के नियुक्ति की घोषणा की।
- आइसीसी द्वारा न्यूजीलैंडकी अनुभवी खिलाड़ी कैथलीन क्रॉस, ऑस्ट्रेलिया की क्लेयर पोलोसक, इंग्लैंड की सुए रेडफर्न और वेस्टइंडीज की जैक्लीन विलियम्स इस टूर्नामेंट हेतु अम्पायर के रूप में चयनित की गई हैं।
- इस क्वालीफांइग प्रतियोगिता में बांग्लादेश, चीन, आयरलैंड, नीदरलैंड, पापुआ न्यू गिनी, स्कॉटलैंड, थाइलैंड व जिम्बाब्वे की टीमें प्रतिभाग करेंगी।

संबंधित लिंक भी देखें...

http://www.icc-cricket.com/news/2015/media-releases/90722/icc-appoints-four-female-umpires-for-icc-womens-world-twenty20-qualifier

एनटीपीसी हॉकी वर्ल्ड लीग का आधिकारिक साझेदार

प्रश्न-हाल ही में NTPC को किसका आधिकारिक साझेदार नामित किया गया?

(a) वर्ल्ड हॉकी लीग फाइनल

(b) वर्ल्ड बैडमिंटन लीग फाइनल

(c) वर्ल्ड फुटबॉल लीग फाइनल

(d) भारतीय बैडमिंटन लीग

उत्तर-(a)

संबंधित तथ्य

- 21 नवंबर 2015 को सार्वजनिक क्षेत्र की विद्युत निर्माता कंपनी एनटीपीसी (NTPC) को 27 नवंबर से 6 दिसंबर, 2015 के मध्य रायपुर में आयोजित हॉकी वर्ल्ड लीग (HWL) फाइनल का आधिकारिक साझेदार नामित किया गया॥
- हॉकी इंडिया ने इस वर्ष आयोजित विश्व हॉकी लीग फाइनल्स के लिए NTPC के साथ साझेदारी के रूप में तीसरा महत्वपूर्ण हस्ताक्षर किया है, इससे पूर्व हॉकी इंडिया ने नेशनल मिनरल डेवलपमेंट कार्पोरेशन (NMDC) के साथ मुख्य साझेदार (Principal Partner) व साउथ ईस्ट कोलफील्डस लिमिटेड (SECL) के साथ प्रथम आधिकारिक साझेदार (First Official Partner) के रूप में अनुबंध कर चुका है।
- वर्ष 2015 में आयोजित होने वाली विश्व की सबसे बड़ी अंतर्राष्ट्रीय प्रतियोगिता हॉकी विश्व लीग फाइनल्स में अर्जेन्टीना, ग्रेट ब्रिटेन कनाडा, बेल्जियम, ऑस्ट्रेलिया, जर्मनी, नीदरलैंड व मेजबान भारत सहित कुल 8 देश की टीमें प्रतिभाग करेंगी।

संबंधित लिंक भी देखें...

http://hockeyindia.org/news/ntpc-comes-on-board-as-an-official-partner-for-the-hero-hockey-world-league-final-2015.html

http://www.thehindu.com/sport/hockey/ntpc-named-official-partner-for-hwl-final/article7903707.ece

http://articles.economictimes.indiatimes.com/2015-11-21/news/68462238_1_hockey-india-official-partner-ntpc-ltd

BWF आईपीसी का सदस्य बना

प्रश्न-हाल ही में किस महासंघ ने अंतर्राष्ट्रीय पैरालंपिक समिति की सदस्यता प्राप्त की?

(a) विश्व बैडमिंटन महासंघ

(b) विश्व टेनिस महासंघ

(c) विश्व फुटबॉल महासंघ

(d) इनमें से कोई नहीं

उत्तर-(a)

संबंधित तथ्य

- 15 नवंबर, 2015 में मैक्सिको सिटी में सम्पन्न अंतर्राष्ट्रीय पैरालंपिक समिति (IPC) की 17 वीं साधारण सभा में विश्व बैडमिंटन महासंघ (BWF) को आईपीसी की स्थायी सदस्यता प्रदान की गई।
- उल्लेखनीय है कि इससे पूर्व BWF आईपीसी का अस्थायी सदस्य था।
- इसके अतिरिक्त तीन अन्य खेल महासंघ- विश्व ताइक्वांडो महासंघ, अंतर्राष्ट्रीय नौकायन महासंघ व अंतर्राष्ट्रीय सीपी (सेरेब्रल पाल्सी) फुटबॉल महासंघ को भी आईपीसी की सदस्यता प्रदान की गई।

संबंधित लिंक भी देखें...

http://www.bwfbadminton.org/news_item.aspx?id=99640
http://www.business-standard.com/article/news-ians/bwf-becomes-ipc-member-115111800478_1.html
http://www.worldtaekwondofederation.net/news/itemlist/

फेड कप, 2015

प्रश्न-फेड कप, 2015 का खिताब किसने जीता है?

(a) चेक गणराज्य

(b) बेल्जियम

(c) रूस

(d) ब्रिटेन

उत्तर-(a)

संबंधित तथ्य

- लॉन टेनिस में महिला वर्ग की सबसे प्रतिष्ठित टीम प्रतियोगिता फेड कप (Fed Cup) के 53 वें संस्करण का फाइनल 14-15 नवंबर, 2015 के मध्य प्राग, चेक गणराज्य में सम्पन्न हुआ।
- फाइनल में चेक गणराज्य ने रूस को 3-2 से पराजित कर इस प्रतियोगिता का खिताब जीत लिया।
- उल्लेखनीय है कि चेक गणराज्य ने पिछले पाँच वर्षों में यह खिताब लगातार दूसरी व कुल चौथी बार (अब तक कुल नौवीं बार) जीता है।
- चेक गणराज्य की कप्तान पेत्र पाला जब कि रूस की कप्तान अनास्तासिआ मिसकिना थीं।

संबंधित लिंक भी देखें...

http://www.fedcup.com/en/news/218829.aspx

http://www.bbc.com/sport/tennis/34828032

http://www.fedcup.com/en/rankings/current-rankings.aspx

http://www.fedcup.com/en/teams/team/profile.aspx?id=CZE

पैराग्लाइडिंग विश्व कप-2015

प्रश्न-पैराग्लाइडिंग विश्व कप-2015 के पांचवें चरण का आयोजन भारत के किस राज्य में किया गया?

(a) आंध्र प्रदेश

(b) हिमाचल प्रदेश

(c) मध्य प्रदेश

(d) उत्तर प्रदेश

उत्तर-(b)

संबंधित तथ्य

- बिलिंग पैराग्लाइडिंग एसोसिएशन (BPA) द्वारा आयोजित पैराग्लाइडिंग विश्व कप टूर का पांचवा चरण 24-31 अक्टूबर, 2015 के मध्य बीर बिलिंग, हिमाचल प्रदेश (भारत) में संपन्न हुआ।
- इस विश्वकप में स्विट्जरलैंड के पायलट माइकल कुफर 3266अंक प्राप्त कर सर्वोच्च स्थान पर रहे, जबकि दूसरा व तीसरा स्थान स्पेन के जेवी बोनेट डालमाउ (3275 अंक) तथा फ्रांस के जुलिएनविर्ट्ज (3254 अंक) ने प्राप्त किया।
- इस विश्वकप में हिस्सा लेने वाले कुल 118 पायलटों में भारतीय पायलट अजय कुमार शर्मा (2703 अंक) ने 31 वां, गुरप्रीत (2223 अंक) ने 63 वां और अरविंद पॉल (2169 अंक) ने 70 वां स्थान प्राप्त किया।
- इस विश्वकप के महिला वर्ग के ओवर ऑल प्रदर्शन में जापान की पायलट युकी सातो (2425 अंक) ने प्रथम स्थान प्राप्त किया जबकि दूसरा व तीसरा स्थान क्रमशः चेक गणराज्य की पेट्रा स्लिवोवा (2173 अंक) तथा स्विट्जरलैंड की येल मार्गेलिश्च (1907) ने प्राप्त किया।
- टीम वर्ग स्पर्धा में गिन ग्लिडर्स टीम ने प्रथम स्थान प्राप्त किया जबकि पैरापेंटे मैग टीम व वाइंड टीम ने दूसरा व तीसरा स्थान प्राप्त किया।
- इस विश्वकप में ओवर आल प्रदर्शन में फ्रांस ने प्रथम तथा इंग्लैंड व स्लोवेनिया ने दूसरा व तीसरा स्थान प्राप्त किया जबकि भारत ने 12वां स्थान प्राप्त किया।

संबंधित लिंक भी देखें...

http://www.pwc2015.com/
http://www.pwca.org/node/24227

रग्बी विश्व कप-2015

प्रश्न-रग्बी विश्व कप-2015 का खिताब किसने जीता है?

(a) दक्षिण अफ्रीका

(b) अर्जेंटीना

(c) ऑस्ट्रेलिया

(d) न्यूजीलैंड

उत्तर-(d)

संबंधित तथ्य

- 18-31 अक्टूबर, 2015 के मध्य रग्बी विश्व कप के 8वें संस्करण का आयोजन इंग्लैंड में किया गया।
- 31 अक्टूबर को ट्वीकेंहम स्टेडियम में खेले गये फाइनल मैच में न्यूजीलैंड ने ऑस्ट्रेलिया को 34-17 से पराजित कर रग्बी विश्व कप 2015 (वेब एलिस कप) का खिताब (स्वर्ण पदक) जीत लिया।
- फाइनल मैच में सर्वाधिक 19 अंक करने वाले न्यूजीलैंड के कप्तान डेनियल कार्टर को मैन ऑफ द मैच पुरस्कार प्रदान किया गया॥
- न्यूजीलैंड ने लगातार दूसरी (2011, 2015) व सर्वाधिक कुल तीसरी बार रग्बी विश्व कप का खिताब जीता।
- कांस्य पदक के लिए खेले गये मैच में दक्षिण अफ्रीका ने अर्जेंटीना को 24-13 से पराजित किया।
- अन्य पुरस्कार विजेता इस प्रकार रहे-

  विश्व रग्बी प्लेयर ऑफ द ईयर-डेनियल कार्टर (न्यूजीलैंड)

  विश्व रग्बी कोच ऑफ द ईयर-माइकल चैका (ऑस्ट्रेलिया)

  विश्व रग्बी टीम ऑफ द ईयर-न्यूजीलैंड
- टूर्नामेंट में प्रतिभाग करने वाली 20 टीमों के मध्य कुल 48 मैच खेले गये।

संबंधित लिंक भी देखें...

http://www.rugbyworldcup.com/
http://www.rugbyworldcup.com/news/121819

19वीं एशियाई तीरंदाजी चैंपियनशिप-2015

प्रश्न-19वीं एशियाई तीरंदाजी चैंपियनशिप, 2015 का आयोजन कहां किया गया?

(a) चीन

(b) भारत

(c) चीनी ताइपे

(d) थाइलैंड

उत्तर-(d)

संबंधित तथ्य

- 1-9 नवंबर, 2015 के मध्य 19वीं एशियाई तीरंदाजी चैंपियनशिप बैंकाक, थाइलैंड में सम्पन्न हुई।
- इस चैंपियनशिप में भारत ने 3 स्वर्ण, 2 रजत व 1 कांस्य सहित कुल 6 पदक जीता।
- भारतीय स्वर्ण पदक विजेता इस प्रकार हैं-
- कम्पाउण्ड पुरुष व्यक्तिगत स्पर्धा-रजत चौहान
- कम्पाउण्ड महिला व्यक्तिगत स्पर्धा-ज्योति सुरेखा वेनम
- कम्पाउण्ड पुरुष टीम स्पर्धा-रजत चौहान, अभिषेक वर्मा व सर्वेश पारीक।

संबंधित लिंक भी देखें...

http://www.indianarchery.info/latestnews.aspx?id=20

चर्चित खेल व्यक्तित्व

महेन्द्र सिंह धौनी

प्रश्न-हॉल ही में 'ग्रांड मिडवेस्ट ग्रुप' ने किसे अपना ब्राण्ड एंबेसडर नियुक्त किया है?

(a) सचिन तेंदुलकर

(b) विराट कोहली

(c) इरफान पठान

(d) महेन्द्र सिंह धौनी

उत्तर-(d)

संबंधित तथ्य

- 27 नवंबर, 2015 को भारतीय ओडीआई टीम के कप्तान महेन्द्र सिंह धौनी को यूएई के उद्योगपति जफर शाह खान के स्वामित्व वाली दुबई की हॉस्पिटेलिटी और मैनेजमेंट कंपनी 'ग्रांड मिडवेस्ट ग्रुप' ने अपना ब्रांड एंबेसडर नियुक्त किया।
- धोनी ने तीन वर्ष के लिए इस कंपनी के साथ अनुबंध किया।
- उल्लेखनीय है कि धौनी ने पहली बार किसी विदेशी कंपनी के साथ अनुबंध (ब्रांड एंबेसडर के रूप में) किया है।

संबंधित लिंक भी देखें...

http://www.thehindu.com/sport/cricket/ms-dhoni-becomes-brand-ambassador-for-dubaibased-company/article7922833.ece
http://articles.economictimes.indiatimes.com/2015-11-27/news/68604427_1_brand-ambassador-first-endorsement-deal-mahendra-singh-dhoni
http://indianexpress.com/article/sports/cricket/ms-dhoni-signs-up-as-brand-ambassador-of-uae-based-company/

रेमंड वॉन स्कूर

प्रश्न-हाल ही में नामीबिया क्रिकेट टीम के किस खिलाड़ी का मैदान पर दौरा पड़ने से निधन हो गया?

(a) अब्दुल अजीजे (b) डेरीन रडांल

(c) रेमंड वान स्कूर (d) जास्पर विनाल

उत्तर-(c)

संबंधित तथ्य

- 20 नवंबर, 2015 को नामीबिया के 25 वर्षीय विकेट कीपर बल्लेबाज रेमंड वॉन स्कूर का निधन हो गया।
- 15 नवंबर, 2015 को साऊथ अफ्रीका प्रांतीय एक दिवसीय चैलेंज क्रिकेट टूर्नामेंट के दौरान मैदान पर उन्हें दौरा पड़ने के पश्चात अस्पताल ले जाया गया था।
- दौरा पड़ने से पूर्व रेंमड फ्री स्टेट के खिलाफ 15 रन बनाकर मैदान पर थे।
- रेंमड ने वर्ष 2007 में 17 वर्ष की आयु में नामीबिया की राष्ट्रीय टीम में पदार्पण किया था।
- इन्होंने 92 प्रथम श्रेणी मैच के 170 पारी में 45.73 के स्ट्राइक रेट से कुल 4303 रन बनाए थे।
- जबकि ट्वेंटी-20 में 70 मैच की 67 पारी में 103.60 के स्ट्राइक रेट से कुल 1550 रन बनाए थे।

संबंधित लिंक भी देखें...

http://www.icc-cricket.com/news/2015/media-releases/90656/raymond-van-schoor-passes-away-aged-25

http://www.espncricinfo.com/ci/content/player/308405.html

http://www.bbc.com/sport/cricket/34889149

http://www.espncricinfo.com/other/content/story/942675.html

अदिति चौहान

प्रश्न-हाल ही में किसे लंदन में 'एशियन महिला फुटबालर अवार्ड' प्रदान किया गया है?

(a) आशालता देवी

(b) अदिति चौहान

(c) ई. पंथोई चानू

(d) मनप्रीत कौर

उत्तर-(b)

संबंधित तथ्य

- अदिति चौहान को 20 नवम्बर 2015 को लंदन में वर्ष 2015 की महिला फुटबाल खिलाड़ी का पुरस्कार प्रदान किया गया।
- इस पुरस्कार को लंदन के वेम्बले स्टेडियम में आयोजित तीसरे एशियन फुटबाल अवार्ड समारोह के दौरान प्रदान किया गया।
- ये पुरस्कार इंग्लिश फुटबाल एशोसिएसन तथा एशियन फुटबाल परियोजना द्वारा एशियाई मूल के ब्रिटिश फुटबाल खिलाड़ियों को प्रदान किया जाते हैं।
- पूर्व में अदिति चौहान इंग्लिश प्रीमियर लीग में वेस्ट हैम यूनाइटेड महिला फुटबाल टीम में गोलकीपर के रूप में खेलती रही हैं।
- वे इंग्लैंण्ड में किसी टीम से खेलने वाली प्रथम भारतीय महिला फुटबाल खिलाड़ी हैं।
- अदिति चौहान ने गोल कीपर के रूप में खेलते हुए एशियाई खेलों तथा दक्षिण एशियाई महिला फुटबाल कप में भारत का प्रतिनिधित्व किया है।
- अदिति चौहान मूलतः दिल्ली की निवासी हैं।

संबंधित लिंक भी देखें...

https://www.facebook.com/AsianFootballAwards/photos/a.462733710414940.102693.461572070531104/1015530525135253/?type=3&theater
https://twitter.com/AFootballAwards/status/667814672746151938/photo/1?ref_src=twsrc%5Etfw
http://www.asianfootballawards.co.uk/afa-awards/shortlisted-nominees/#.Vlv7lNIrLIU
http://www.hindustantimes.com/football/west-ham-gk-aditi-chauhan-awarded-asian-woman-footballer-of-the-year/story-3fK8x4CPOfWoD45JoUysgL.html

मिशेल जॉनसन

प्रश्न-हाल ही में संन्यास की घोषणा करने वाले मिशेल जॉनसन किस देश के हैं?

(a) न्यूजीलैंड

(b) इंग्लैंड

(c) ऑस्ट्रेलिया

(d) दक्षिण अफ्रीका

उत्तर-(c)

संबंधित तथ्य

- 17 नवंबर, 2015 को ऑस्ट्रेलिया के 34 वर्षीय बाएं हाथ के तेज गेंदबाज मिशेल जॉनसन ने अंतर्राष्ट्रीय क्रिकेट के सभी प्रारूपों से संन्यास लेने की घोषणा की।
- ऑस्ट्रेलिया के सर्वाधिक टेस्ट विकेट लेने वालों की सूची में शेन वार्न, ग्लेन मैकग्रा व डेनिस लिली के बाद जॉनसन चौथे स्थान पर हैं।
- इन्होंने 73 टेस्ट मैचों की 140 पारी में कुल 313 विकेट प्राप्त किया है। जॉनसन ने 153 ओडीआई मैच के 150 पारी में कुल 239 विकेट प्राप्त किया है।
- इन्होंने टेस्ट मैच में 2065 रन व ओडीआई मैच में 951 रन सहित कुल 3016 रन बनाया है।

संबंधित लिंक भी देखें...

http://www.icc-cricket.com/news/2015/news/90603/mitchell-johnson-announces-retirement
http://www.espncricinfo.com/australia/content/player/6033.html

दिलीप वेंगसरकर

प्रश्न-हाल ही में, राष्ट्रीय क्रिकेट अकादमी (NCA) का निदेशक किसे नियुक्त किया गया?

(a) चेतन चौहान

(b) बृजेशपटेल

(c) संजयदेसाई

(d) दिलीप वेंगसरकर

उत्तर-(d)

संबंधित तथ्य

- 24 नवंबर, 2015 को भारतीय क्रिकेट टीम के पूर्व कप्तान दिलीप वेंगसरकर को भारतीय क्रिकेट कन्ट्रोल बोर्ड (BCCI) ने बेंगलुरू स्थित राष्ट्रीय क्रिकेट अकादमी (NCA) का निदेशक (Director) नियुक्त किया।
- इन्हें बृजेशपटेल के स्थान पर नियुक्त किया गया है।
- वेंगसरकर वर्तमान समय में 'मुंबई क्रिकेट संघ' (MCA) के उपाध्यक्ष (Vice Presedent) भी हैं।

संबंधित लिंक भी देखें...

http://www.espncricinfo.com/india/content/story/943837.html

http://www.cricketcountry.com/news/dilip-vengsarkar-appointed-honorary-director-of-national-cricket-academy-358386

http://khabar.ndtv.com/news/cricket/ex-captain-cricketer-dilip-vengsarkar-appointed-as-nca-director-1247532

गणेश थापा

प्रश्न-हाल ही में फीफा ने अखिल नेपाल फुटबॉल संघ अध्यक्ष पर प्रतिबन्ध लगाया, उनका क्या नाम है?

(a) सुरेश थापा

(b) रमेश थापा

(c) महेश थापा

(d) गणेश थापा

उत्तर-(d)

संबंधित तथ्य

- 16 नवंबर, 2015 को अखिल-नेपाल फुटबॉल संघ के अध्यक्ष व एशियाई फुटबाल महासंघ के पूर्व उपाध्यक्ष गणेश थापा पर अंतर्राष्ट्रीय फुटबॉल नियामक संस्था फीफा ने रिश्वत खोरी (Bribery) के लिए 10 वर्ष का प्रतिबंध लगा दिया।
- उल्लेखनीय है कि थापा द्वारा फुटबॉल विकास हेतु आवंटित लाखों पाउण्ड राशि के गबन की नेपाली अधिकारियों द्वारा जांच भी की जा रही है।
- इसके साथ ही फीफा ने लाओस फुटबॉल संघ के प्रमुख विफेट सिहचक्र के कार्यों पर भी दो वर्ष का प्रतिबन्ध लगा दिया है।

संबंधित लिंक भी देखें...

http://www.bbc.com/sport/0/football/34832327
http://www.theguardian.com/football/2015/nov/16/fifa-nepal-ganesh-thapa-10-years
http://thehimalayantimes.com/sports/fifa-ethics-committee-bans-anfa-executives/
http://www.vientianetimes.org.la/FreeContent/FreeConten_FIFA%20bans.htm

लियोनल मेसी

प्रश्न-हाल ही में टाटा मोटर्स ने किसे अपना वैश्विक ब्रांड एंबेसडर नियुक्त किया?

(a) लियोनल मेसी

(b) मिल्टन कास्को

(c) सर्जियो रोमेरो

(d) कार्लोस तेवेज

उत्तर-(a)

संबंधित तथ्य

- 2 नवंबर, 2015 को टाटा मोटर्स ने अर्जेण्टीना के प्रतिष्ठित फुटबॉल खिलाड़ी लियोनल मेसी को अपने यात्री वाहनों का वैश्विक ब्रांड एंबेसडर नियुक्त किया है।
- उल्लेखनीय है कि मेसी पहली बार भारतीय उत्पाद के किसी ब्रांड से जुड़े हैं।

संबंधित लिंक भी देखें...

http://www.tatamotors.com/press/tata-motors-partners-with-the-football-legend-lionel-messi-as-the-global-brand-ambassador-for-its-passenger-vehicles/

सुन्दर रमन

प्रश्न-हाल ही में किसने आईपीएल के मुख्य परिचालन अधिकारी पद से इस्तीफा दिया?

(a) सुंदर रमन

(b) ललित मोदी

(c) शशांक मनोहर

(d) एन. श्रीनिवासन

उत्तर-(a)

संबंधित तथ्य

- 3 नवंबर, 2015 को इंडियन प्रीमियर लीग (IPL) के मुख्यपरिचालन अधिकारी सुंदर रमन ने अपने पद से त्यागपत्र दे दिया।
- उल्लेखनीय है कि IPL 2013 से जुड़े स्पॉट फिक्सिंग और सट्टेबाजी मामलों के संबंध में सुंदर रमन के खिलाफ सुप्रीम कोर्ट द्वारा गठित लोढा समिति द्वारा जांच चल रही है।

संबंधित लिंक भी देखें...

http://www.espncricinfo.com/india/content/story/936019.html

http://timesofindia.indiatimes.com/sports/ipl/news/Sundar-Raman-resigns-as-IPL-COO-BCCI-accepts-resignation/articleshow/49640886.cms

संक्षिप्तियां

चर्चित व्यक्ति

सुनील कनोरिया

प्रश्न-हाल ही में किसने एसोचैम के अध्यक्ष का कार्यभार ग्रहण किया?

(a) वेद जैन (b) सुनील कनोरिया

(c) सुनील मित्तल (d) नीता अंबानी

उत्तर-(b)

संबंधित तथ्य

- 25 नवंबर, 2015 को एस आरईआईइन्फ्रास्ट्रक्चर फाइनेंस के उपाध्यक्ष सुनील कनोरिया ने देश के प्रमुख वाणिज्य एवं उद्योग मंडल द एसोसिएटेड चैंबर्स ऑफ कॉमर्स एंड इंडस्ट्री ऑफ इंडिया (एसोचैम) के अध्यक्ष का पदभार ग्रहण किया।
- उन्होंने इस पद पर राणा कपूर का स्थान ग्रहण किया।

संबंधित लिंक भी देखें...

http://www.assocham.org/newsdetail.php?id=5345

मैरिसियो मैक्री

प्रश्न-हाल ही में अर्जेन्टीना के नए राष्ट्रपति के रूप में निर्वाचित हुए मैरिसियो मैक्री किस राजनीतिक दल से संबद्ध हैं?

(a) रिपब्लिकन प्रपोजल पार्टी

(b) फ्रंट फॉर विक्ट्री

(c) सोशलिस्ट पार्टी

(d) फ्रीमैन ऑफ साउथ मूवमेंट

उत्तर-(a)

संबंधित तथ्य

- 22 नवंबर, 2015 को विपक्षी अनुदारवादी दल रिपब्लिकन प्रपोजल पार्टी के उम्मीदवार मैरिसियो मैक्री ने अर्जेन्टीना के राष्ट्रपति का चुनाव जीत लिया।
- मैरिसियो मैक्री के विजय के साथ अर्जेन्टीना में 12 वर्षों से चले आ रहे वामपंथी सरकार का अन्त हो गया।
- 23 नवम्बर, 2015 तक 80.89% मतों की गणना में मैरिसियो मैक्री ने 51.40% मत प्राप्त कर राष्ट्रपति का निर्वाचन जीत लिया।
- विपक्षी उम्मीदवार डैनियल सिओली द्वारा 48.60% मत प्राप्त किया गया।
- राजनीति में प्रवेश से पूर्व मैक्री लंबे समय तक व्यावसायिक गतिविधियों में सक्रिय रहे।
- राष्ट्रपति निर्वाचित होने के पूर्व मैक्री अर्जेंटीना के संसद के सदस्य थे।

संबंधित लिंक भी देखें...

http://elecciones.gob.ar/articulo_sub_sub.php?secc=2&sub_secc=9&sub_sub_secc=72
http://www.economist.com/blogs/graphicdetail/2015/11/mauricio-macri-elected-argentinas-next-president
http://www.reuters.com/article/2015/11/23/us-argentina-election-idUSKBN0TB0XJ20151123#txmzKkJK11M6jZyG.97

डॉ. टी.एस. पपोला

प्रश्न-23 नवंबर, 2015 को डॉ. टी.एस. पपोला का निधन हो गया। वह थे-

(a) अर्थशास्त्री

(b) इतिहासकार

(c) वैज्ञानिक

(d) अभिनेता

उत्तर-(a)

संबंधित तथ्य

- 23 नवंबर, 2015 को डॉ. टी.एस पपोला का 74 वर्ष की आयु में नई दिल्ली में निधन हो गया।
- वह प्रख्यात अर्थशास्त्री थे।
- उल्लेखनीय है कि वह भारत सरकार के योजना आयोग के आठ वर्षों (1987-1995) तक सलाहकार रहे।
- ध्यातव्य है कि डॉ. पपोला को श्रम एवं रोजगार, विकास योजना, औद्योगिक अर्थशास्त्र, क्षेत्रीय विकास और उद्यम विकास के क्षेत्रों में विशेषज्ञता प्राप्त थी।
- ध्यातव्य है कि उन्होंने 14 पुस्तकें लिखीं और प्रतिष्ठित पत्रिकाओं में उनके कम से कम-80 शोध पत्र प्रकाशित हुए।

संबंधित लिंक भी देखें...

http://www.icimod.org/?q=14908
http://www.isid.org.in/facTSP.html
http://www.thehindu.com/todays-paper/tp-national/noted-economist-papola-dead/article7910522.ece
http://www.jagran.com/uttarakhand/dehradun-city-13205320.html

हर्षवर्धन नेवतिया

प्रश्न-हाल ही में किसे भारतीय वाणिज्य एवं उद्योग महासंघ (FICCI) का अध्यक्ष निर्वाचित किया गया?

(a) कुमार मंगलम बिड़ला

(b) अनिल अंबानी

(c) हर्षवर्धन नेवतिया

(d) सुनील भारती

उत्तर-(c)

संबंधित तथ्य

- 20 नवंबर, 2015 को अंबुजा नेवतिया ग्रुप के अध्यक्ष हर्षवर्धन नेवतिया को वर्ष 2016 के लिए भारतीय वाणिज्य एवं उद्योग महासंघ (FICCI) का अध्यक्ष चुना गया।
- वे दिसंबर, 2015 में फिक्की के वार्षिक आम बैठक के दौरान वर्तमान अध्यक्ष ज्योत्सना सूरी से पदभार ग्रहण करेंगे।
- सामाजिक आवास में उनके उत्कृष्ट पहल के लिए इन्हें वर्ष 1999 में पद्मश्री से सम्मानित किया गया था।

संबंधित लिंक भी देखें...

http://www.ficci.com/PressRelease/2187/ficci-press-nov20-neotia.pdf

तीरथ सिंह ठाकुर

प्रश्न-हाल ही में राष्ट्रपति ने किसे भारत का मुख्यन्यायाधीश नियुक्त किया?

(a) जस्टिस जोसेफ कुरियन

(b) जस्टिस टी.एस. ठाकुर

(c) जस्टिस अनिल आर. दवे

(d) जस्टिस दीपक मिश्रा

उत्तर-(b)

संबंधित तथ्य

- 18 नवंबर, 2015 को राष्ट्रपति प्रणब मुखर्जी ने सर्वोच्च न्यायालय के वरिष्ठ न्यायाधीश टी.एस. ठाकुर (तीरथ सिंह ठाकुर) को 3 दिसंबर, 2015 से भारत का मुख्यन्यायाधीश नियुक्त किया।
- ये सर्वोच्च न्यायालय के 43वें मुख्यन्यायाधीश होंगे तथा इनका कार्यकाल 3 जनवरी, 2017 तक होगा।
- न्यायमूर्ति टी.एस. ठाकुर मुख्य न्यायाधीश एच.एल. दत्तू का स्थान ग्रहण करेंगे, जिनका कार्यकाल 2 दिसंबर, 2015 को समाप्त होगा।
- श्री ठाकुर अक्टूबर, 2014 में राष्ट्रीय विधिक सेवा प्राधिकरण के कार्यकारी अध्यक्ष बनाए गये थे।
- उन्हें 31 अक्टूबर, 2015 को डॉ. राम मनोहर लोहिया राष्ट्रीय विधि विश्वविद्यालय, लखनऊ से 'डॉक्टर ऑफ लॉज' उपाधि से सम्मानित किया गया।

संबंधित लिंक भी देखें...

http://pib.nic.in/newsite/PrintRelease.aspx?relid=131670

अशोक सिंहल

प्रश्न-राम मंदिर अन्दोलन के नेतृत्वकर्ताअशोक सिंहल किस संगठन से संबंधित थे?

(a) हिन्दू सेना

(b) श्री राम सेना

(c) विश्व हिन्दू परिषद

(d) हिन्दू महासभा

उत्तर-(c)

संबंधित तथ्य

- 17 नवंबर, 2015 को विश्वहिन्दू परिषद के संरक्षक और अंतर्राष्ट्रीय कार्यकारी अध्यक्ष अशोक सिंहल का गुड़गांव के मेदांता अस्पताल में निधन हो गया। वे 89 वर्ष के थे।
- इनका जन्म 27 सितंबर, 1926 को आगरा में महावीर सिंहल के घर हुआ था।
- वे एक सफल नेतृत्वकर्ता, संगठक, कुशल वक्ता के साथ-साथ समाज सुधारक थे।
- इन्होंने बनारस हिन्दू विश्वविद्यालय से इंजीनियरिंग में स्नातक की उपाधि प्राप्त की थी।
- अपनी स्नातक की पढ़ाई के पश्चात ये राष्ट्रीय स्वयंसेवक संघ के पूर्णकालिक प्रचारक बन गये और लगभग 40 वर्ष तक संघ में प्रचारक के रूप में कार्यरत रहे।
- वर्ष 1981 में कर्ण सिंह के नेतृत्व में दिल्ली में संपन्न हुए विराट हिन्दू सम्मेलन के पश्चात वे विश्व हिन्दू परिषद के कार्य में लग गये।
- विश्व हिन्दू परिषद के राम मंदिर अन्दोलन का इन्होंने नेतृत्व किया और इसे एक जनआन्दोलन के रूप में परिवर्तित कर दिया।
- विश्व हिन्दू परिषद में विभिन्न दायित्वों का निर्वहन करते हुए वे उसके अंतर्राष्ट्रीय अध्यक्ष बने और उसका कार्य विस्तार सम्पूर्ण विश्व में किया।

संबंधित लिंक भी देखें...

http://vhp.org/ashokji-singhal/

http://www.thehindu.com/news/national/vhp-leader-ashok-singhal-dies/article7887901.ece

सैयद अकबरूद्दीन

प्रश्न-हाल ही में विदेश मंत्रालय द्वारा किसे संयुक्त राष्ट्र में भारत का स्थायी प्रतिनिधि नियुक्त किया गया?

(a) विकास स्वरूप

(b) सैयद अकबरूद्दीन

(c) अशोक मुखर्जी

(d) अजय मल्होत्रा

उत्तर-(b)

संबंधित तथ्य

- 16 नवंबर, 2015 को विदेश मंत्रालय द्वारा वरिष्ठ राजनयिक एवं विदेश मंत्रालय के पूर्व प्रवक्ता सैयद अकबरूद्दीन को न्यूयार्क स्थित संयुक्त राष्ट्र में भारत के राजदूत/स्थायी प्रतिनिधि के रूप में नियुक्त किया गया।
- भारतीय विदेश सेवा (IFS) के वर्ष 1985 बैच के अधिकारी सैयद अकबरूद्दीन ने इस पद पर अशोक मुखर्जी का स्थान लिया।
- इससे पूर्व वह विदेश मंत्रालय में अपर सचिव थे।

संबंधित लिंक भी देखें...

http://www.mea.gov.in/press-releases.htm?dtl/26033/Syed+Akbaruddin+appointed+as+the+next+AmbassadorPermanent+Representative+of+India+to+the+United+Nations+at+New+York

http://www.thehindu.com/news/national/syed-akbaruddin-is-indias-next-permanent-representative-to-un/article7884137.ece

सईद जाफरी

प्रश्न-अभी हाल ही में 'गांधी' फिल्म में भूमिका निभाने वाले अभिनेता सईद जाफरी का निधन हो गया। गांधी फिल्म में उन्होंने किस ऐतिहासिक पात्र का अभिनय किया?

(a) जवाहरलाल नेहरू

(b) सरदार पटेल

(c) लाला लाजपत राय

(d) महात्मा गांधी

उत्तर-(b)

संबंधित तथ्य

- 14 नवंबर, 2015 को जाने-माने रंगमंच कलाकार एवं अभिनेता सईद जाफरी का 86 वर्ष की अवस्था में निधन हो गया।
- इन्होंने गांधी, शतरंज के खिलाड़ी, चश्मे बद्दूर, राम तेरी गंगा मैली, हिना, दिल, दीवाना मस्ताना जैसी प्रसिद्ध फिल्मों में अभिनय किया था।
- इन्होंने फिल्मों में अभिनय की शुरूआत रंगमंच में अभिनय की ऊंचाइयाँ छूने के बाद प्रारंभ की।
- इनका जन्म पंजाब के मलेरकोटला में 8 जनवरी, 1929 में हुआ था।
- रंगकर्मी के रूप में इन्होंने नई दिल्ली के यूनिटी थिएटर से अपने रंग कर्म का प्रारंभ किया था।
- महात्मा गांधी के जीवन पर रिचर्ड एटनबरो द्वारा निर्मित 'गांधी' फिल्म में इन्होंने सरदार बल्लभ की भूमिका में शानदार अभिनय किया था।
- इन्होंने कला फिल्मों और व्यावसायिक फिल्मों में साथ-साथ अभिनय किया और प्रतिष्ठा अर्जित की।
- इन्होंने द मैन हू वुड बी किंग, ए पैसेज टू इंडिया, द फार पवेलियंस जैसे ख्याति प्राप्त बॉलीवुड फिल्मों में उल्लेखनीय अभिनय किया।
- सत्यजीत राय द्वारा निर्मित शतरंज के खिलाड़ी नामक फिल्म इनकी पहली हिन्दी फिल्म थी, जिसमें अभिनय के लिए इन्हें सर्वश्रेष्ठ सह-अभिनेता का फिल्मफेयर पुरस्कार प्रदान किया गया था।
- उल्लेखनीय है कि ये पहले भारतीय थे जिन्हें रंगमंच में योगदान के लिए 'ऑर्डर ऑफ ब्रिटिश एम्पायर' (Order of British Empire) सम्मान से सम्मानित किया गया था।

संबंधित लिंक भी देखें...

http://www.bbc.com/hindi/india/2015/11/151116_saeed_jaffery_dies_ra
http://www.screenonline.org.uk/people/id/529298/
http://www.imdb.com/name/nm0006762/
http://www.abplive.in/movies/saeed-jaffrey-things-you-must-know-about-actor-245308
http://www.thehindu.com/entertainment/veteran-actor-saeed-jaffrey-passes-away/article7883630.ece

डॉ. सुबीर गोकर्ण

प्रश्न- हाल ही में भारतीय रिजर्व बैंक के पूर्व डिप्टी गवर्नर सुबीर गोकर्ण को 'अंतर्राष्ट्रीय मुद्रा कोष' (IMF) में कार्यकारी निदेशक के रूप में नियुक्त किया गया। उनकी नियुक्ति किसके स्थान पर की गई है?

(a) आनंद सिन्हा

(b) के. सी. चक्रवर्ती

(c) एच. आर. खान

(d) डॉ. राकेश मोहन

उत्तर (d)

संबंधित तथ्य

- 12 नवम्बर, 2015 को कैबिनेट की नियुक्ति समिति ने भारतीय रिजर्व बैंक के पूर्व डिप्टी गवर्नर डॉ. सुबीर गोकर्ण को अंतर्राष्ट्रीय मुद्रा कोष (IMF) में कार्यकारी निदेशक के रूप में नियुक्त किया।
- इनकी नियुक्ति डॉ. राकेश मोहन के स्थान पर की गई है।
- वाशिंगटन स्थित आईएमएफ कार्यकारी निदेशालय में डॉ. गोकर्ण भारत के अतिरिक्त बांग्लादेश, श्रीलंका व भूटान का प्रतिनिधित्व करेंगे।

संबंधित लिंक भी देखें...

http://pibmumbai.gov.in/scripts/detail.asp?releaseId=E2015PR2845
http://profit.ndtv.com/news/economy/article-subir-gokarn-appointed-executive-director-at-imf-1242749

डॉ. रघुराम राजन

प्रश्न- हाल ही में रिजर्व बैंक के गवर्नर डॉ. रघुराम राजन को बीआईएस (Bank for International Settlement) बोर्ड के उपाध्यक्ष के रूप में नियुक्त किया गया। इसका मुख्यालय कहां स्थित है?

(a) बासेल, स्विट्जरलैंड

(b) न्यूयार्क, अमेरिका

(c) वियना, ऑस्ट्रिया

(d) लंदन, ब्रिटेन

उत्तर (a)

संबंधित तथ्य

- 10 नवंबर, 2015 को भारतीय रिजर्व बैंक के गवर्नर डॉ. रघुराम राजन 'अंतर्राष्ट्रीय निपटान बैंक' (Bank for International Settlement : BIS) के निदेशक मंडल के उपाध्यक्ष के रूप में नियुक्त किए गए।
- इस पद पर इनका कार्यकाल नियुक्ति की तिथि से 3 वर्ष तक होगा।
- उल्लेखनीय है कि डॉ. राजन दिसंबर, 2013 में बीआईएस के निदेशक मंडल में शामिल हुए थे।
- ज्ञातव्य है कि अंतर्राष्ट्रीय निपटान बैंक (BIS) विश्व का सबसे पुराना अंतर्राष्ट्रीय वित्तीय संगठन है, जिसकी स्थापना 17 मई, 1930 को हुई थी।
- इसका मुख्यालय बासेल, स्विट्जरलैंड में है।

संबंधित लिंक भी देखें...
https://www.bis.org/press/p151110.htm

हरजीत सिंह सज्जन

प्रश्न-हाल ही में कनाडा की नवगठित कैबिनेट में भारतीय मूल के हरजीत सिंह सज्जन को बनाया गया है-

(a) रक्षा मंत्री

(b) गृह मंत्री

(c) वित्त मंत्री

(d) विदेश मंत्री

उत्तर-(a)

संबंधित तथ्य

- 4 नवंबर, 2015 को भारतीय मूल के हरजीत सिंह सज्जन को कनाडा की नवगठित कैबिनेट में राष्ट्रीय रक्षा मंत्री (Ministor of National Defence) बनाया गया।
- उल्लेखनीय है कि हरजीत सिंह सज्जन को अक्टूबर, 2015 में हुए कनाडियन संसदीय चुनाव में पहली बार दक्षिणी वैंकूवर से सांसद के रूप में चुना गया।
- इनका जन्म भारत के पंजाब प्रांत में एक सिख परिवार में हुआ था।
- वर्ष 2011 में वे कनाडा की प्रतिष्ठित ब्रिटिश कोलम्बिया रेजीमेंट की कमान संभालने वाले पहले सिख बने थे।

संबंधित लिंक भी देखें...

https://en.wikipedia.org/wiki/Harjit_Sajjan
http://pm.gc.ca/eng/minister/honourable-harjit-singh-sajjan

न्यायमूर्ति सैय्यद रफत आलम

प्रश्न-हाल ही में किसे उत्तर प्रदेश राज्य मानवाधिकार आयोग का नया अध्यक्ष नियुक्त किया गया?

(a) न्यायमूर्ति रवींद्र सिंह

(b) न्यायमूर्ति सैय्यद रफत आलम

(c) न्यायमूर्ति तरुण चटर्जी

(d) न्यायमूर्ति ज्ञान सुधा मिश्रा

उत्तर-(b)

संबंधित तथ्य

- 5 नवंबर, 2015 को राज्यपाल राम नाईक ने मध्य प्रदेश हाईकोर्ट के पूर्व मुख्य न्यायाधीश न्यायमूर्ति सैय्यद रफत आलम को 'उत्तर प्रदेश मानवाधिकार आयोग' (Uttar Pradesh Human Rights Commission) का अध्यक्ष नियुक्त किया।
- इस पद पर इनका कार्यकाल कार्यभार ग्रहण करने की तिथि से पांच वर्ष या 70 वर्ष की आयु, जो भी पहले हो, तक होगा।
- उल्लेखनीय है कि उत्तर प्रदेश मानवाधिकार आयोग की स्थापना मानव अधिकारों के संरक्षण अधिनियम, 1993 (Protection of Human Rights Act, 1993) की धारा 21 के तहत 7 अक्टूबर, 2002 को की गई थी।

संबंधित लिंक भी देखें...

http://upgovernor.nic.in/upgovernor.gov.in/Press%20Note/2015-11-05b%20Hindi%20Press%20Note.pdf

http://www.uniindia.com/up-human-rights-commission-selects-new-chairman/states/news/252299.html

डॉ. बृजमोहन लाल मुंजाल

प्रश्न-बृजमोहन लाल मुंजाल जिनका हाल ही में निधन हो गया, किस क्षेत्र से संबंधित थे?

(a) चिकित्सा

(b) व्यापार व उद्योग

(c) राजनीति

(d) समाज सेवा

उत्तर-(b)

संबंधित तथ्य

- 1 नवम्बर, 2015 को 92 वर्षीय बृजमोहनलाल मुंजाल का दिल्ली में निधन हो गया।
- वे विश्व की सबसे बड़ी दुपहिया वाहन कंपनी हीरो मोटोकार्प के संस्थापक थे।
- उनके नेतृत्व में 1986 में हीरो साइकिल लिमिटेड ने सर्वाधिक साइकिल निर्माण का विश्व रिकार्ड का खिताब हासिल किया।
- वर्ष 1956 में लुधियाना में हीरो साइकिल लिमिटेड की स्थापना की गई थी।
- हीरो व होंडा ने 1984 में संयुक्त रूप से मोटर साइकिल बनाने का निर्णय लिया।
- 2010 में मुंजाल प्रवर्तित हीरो ग्रुप ने होंडा से अलग होने का निर्णय किया।
- डॉ. बृजमोहनलाल मुंजाल को 2005 के पद्मभूषण पुरस्कार से सम्मानित किया गया।
- वे 1988-89 के मध्य सीआईआई (Confederation of Indian Industry) के अध्यक्ष भी रहे।

संबंधित लिंक भी देखें...

https://en.wikipedia.org/wiki/Brijmohan_Lall_Munjal
http://profit.ndtv.com/news/corporates/article-hero-motocorp-founder-brijmohan-lall-munjal-dies-1238884
http://www.forbes.com/profile/brijmohan-lall-munjal/
https://twitter.com/FollowCII/status/660876408927883265

तंजानिया में राष्ट्रपति चुनाव

प्रश्न-हाल ही में किस अफ्रीकी देश के चुनावों में जॉन मगुफुली को नए राष्ट्रपति के रूप में चुना गया है?

(a) नाइजीरिया

(b) तंजानिया

(c) इथोपिया

(d) नामीबिया

उत्तर-(b)

संबंधित तथ्य

- तंजानिया में हुए राष्ट्रपति चुनावों में सीसीएम पार्टी के उम्मीदवार जॉन मगुफुली ने 58.46% मत प्राप्त करते हुए जीत दर्ज की।
- श्री मगुफुली ने इन चुनावों में पूर्व प्रधानमंत्री तथा विपक्ष के नेता, एडवर्ड लोवासा को पराजित किया। एडवर्ड लोवासा को कुल 39.97% मत प्राप्त हुए।
- राष्ट्रपति चुने जाने से पूर्व श्री मगुफुली ने एक ईमानदार दलित नेता के रूप में प्रतिष्ठा प्राप्त की थी।

संबंधित लिंक भी देखें...

http://www.nytimes.com/2015/10/30/world/africa/tanzania-presidential-election-john-magufuli.html?_r=0
http://www.ifes.org/faqs/elections-united-republic-tanzania-2015-national-general-elections
https://en.wikipedia.org/wiki/Tanzanian_general_election,_2015

चर्चित स्थल

श्रीलंका में महात्मा गांधी अंतर्राष्ट्रीय केंद्र का उद्घाटन

प्रश्न-22 नवंबर, 2015 को श्रीलंका के राष्ट्रपति मैत्रिपाल सिरिसेना के द्वारा श्रीलंका के किस स्थान पर महात्मा गांधी अंतर्राष्ट्रीय केंद्र का उद्घाटन किया गया?

(a) कैंडी

(b) कोलम्बो

(c) मटाले

(d) जाफना

उत्तर-(c)

संबंधित तथ्य

- 22 नवम्बर, 2015 को श्रीलंका के राष्ट्रपति मैत्रिपाल सिरिसेना द्वारा मटाले (श्रीलंका) में महात्मा गांधी अंतर्राष्ट्रीय केंद्र का उद्घाटन किया गया।
- समारोह में श्रीलंका में भारतीय उच्चायुक्त वाई.के. सिन्हा भी उपस्थित थे।
- यह केंद्र महात्मा गांधी के अहिंसा के उपदेशों तथा वर्तमान विश्व में उसकी सार्थकता तथा मानवता के प्रति योगदान को समर्पित है।
- इस केंद्र के निर्माण का निधियन 'भारत श्रीलंका विकास सहयोग' के अंतर्गत किया गया।
- केंद्र के निर्माण में 8 करोड़ 86 लाख श्रीलंकाई रुपये का व्यय हुआ।
- 1927 में गांधी जी ने मटाले की यात्रा की थी।
- यह केंद्र विभिन्न समुदायों तथा सांस्कृतिक विभाजन के मध्य सौहार्द का प्रसार करेगा।
- केंद्र के अंतर्गत प्रेक्षागृह, पुस्तकालय, चिंतन केंद्र तथा सभागृह होगा।
- केंद्र के अंतर्गत योग, चिंतन तथा अन्य सांस्कृतिक गतिविधियां, संगोष्ठियों का आयोजन किया जाएगा।

संबंधित लिंक भी देखें...

http://www.hcicolombo.org/press.php?id=561
https://www.facebook.com/IndiaInSriLanka/posts/840783866038793
http://www.news.lk/news/politics/item/10976-mahatma-gandhi-international-centre-in-matale-inaugurated
http://www.thehindu.com/news/international/gandhi-centres-opening-heals-old-wounds-in-sri-lanka/article7909364.ece

झालावाड़

प्रश्न-हाल ही में केंद्रीय रसायन एवं उर्वरक मंत्री अनंत कुमार ने किस राज्य में राष्ट्रीय औषधि शिक्षा एवं अनुसंधान संस्थान (NIPER) की स्थापना करने की घोषणा की है?

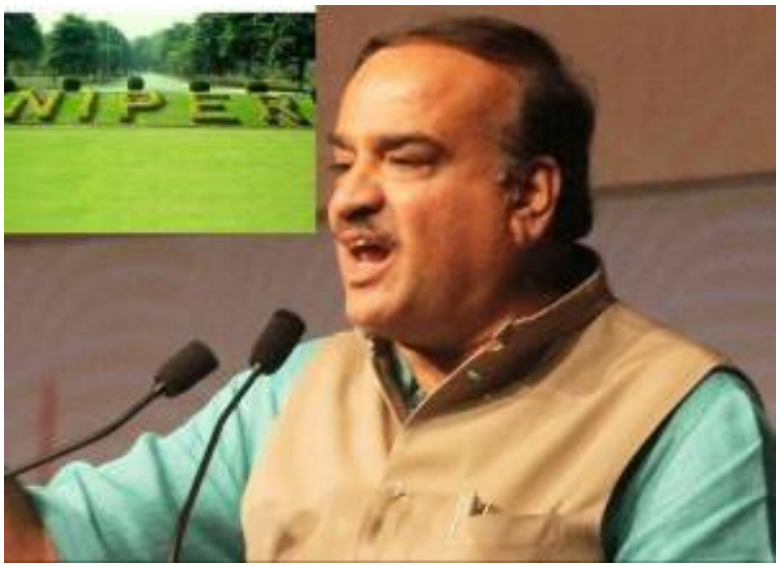

(a) राजस्थान

(b) मध्य प्रदेश

(c) ओडिशा

(d) तमिलनाडु

उत्तर-(a)

संबंधित तथ्य

- 19 नवंबर, 2015 को केंद्रीय रसायन एवं उर्वरक मंत्री अनंत कुमार ने राजस्थान के झालावाड़ में राष्ट्रीय औषधि शिक्षा एवं अनुसंधान संस्थान (NIPER) की स्थापना करने की घोषणा की है।
- उल्लेखनीय है कि केंद्र सरकार इस विश्वस्तरीय संस्थान के लिए 100 करोड़ रुपये का निवेश करेगी जो दो वर्षों में पूरा होगा।
- इसके साथ ही सरकार ने जयपुर स्थित केंद्रीय प्लास्टिक इंजीनियरिंग एवं प्रौद्योगिकी संस्थान (CIPET) के उन्नयन के लिए भी 100 करोड़ रुपये के निवेश किए जाने की घोषणा की।

संबंधित लिंक भी देखें...

http://pib.nic.in/newsite/hindirelease.aspx?relid=42144

सियरा लियोन

प्रश्न-विश्व स्वास्थ्य संगठन ने किस तिथि को सियरा लियोन को इबोला प्रसरण से मुक्त घोषित कर दिया?

(a) 5 नवंबर, 2015

(b) 7 नवंबर, 2015

(c) 9 नवंबर, 2015

(d) 2 नवंबर, 2015

उत्तर-(b)

संबंधित तथ्य

- 7 नवंबर, 2015 को विश्व स्वास्थ्य संगठन ने पश्चिम अफ्रीकी देश सियरा लियोन को इबोला मुक्त घोषित कर दिया।
- सियरा लियोन में 24 मई, 2014 में इबोला का पहला मामला दर्ज करने के बाद से कुल 8704 लोग संक्रमित हुए तथा कुल 3589 लोगों (221 स्वास्थ्य कार्यकर्ताओं सहित) की मृत्यु हुई।

संबंधित लिंक भी देखें...

http://www.afro.who.int/en/media-centre/statements/item/8141-statement-on-the-end-of-the-ebola-outbreak-in-sierra-leone.html

http://www.theguardian.com/world/2015/nov/07/world-health-organisation-sierra-leone-ebola-free

देश का पहला नेत्रहीनों के अनुकूल रेलवे स्टेशन

प्रश्न-हाल ही में कौन-सा रेलवे स्टेशन देश का पहला नेत्रहीनों के अनुकूल रेलवे स्टेशन बना?

(a) बंगलुरू रेलवे स्टेशन

(b) मैसूर रेलवे स्टेशन

(c) हावड़ा रेलवे स्टेशन

(d) चेन्नई रेलवे स्टेशन

उत्तर-(b)

संबंधित तथ्य

- 3 नवंबर, 2015 को मैसूर रेलवे स्टेशन देश का पहला नेत्रहीनों के अनुकूल रेलवे स्टेशन बना।
- इस रेलवे स्टेशन में ट्रेनों के आवागमन से संबंधित सभी जानकारी को ब्रेल लिपि में उपलब्ध कराया गया है।
- इसके साथ ही इस स्टेशन पर कैंटीन और फूड प्लाजा पर मेनू कार्ड भी ब्रेल लिपि में उपलब्ध कराया गया है।
- 'अनुप्रयास' नामक गैरसरकारी संगठन ने मैसूर रेलवे स्टेशन को नेत्रहीनों के अनुकूल बनाने में रेलवे को सहायता प्रदान की।

संबंधित लिंक भी देखें...

http://indiarailinfo.com/blog/post/1636863
http://www.thehindu.com/news/national/karnataka/mysuru-becomes-first-blindfriendly-railway-station/article7837144.ece

पुरस्कार/सम्मान

इंदिरा गांधी शांति, निःशस्त्रीकरण एवं विकास पुरस्कार-2015

प्रश्न-संयुक्त राष्ट्र शरणार्थी उच्चायुक्त कार्यालय का मुख्यालय कहां स्थित है?

(a) जेनेवा (b) न्यूयॉर्क (c) पेरिस (d) बॉन

उत्तर-(a)

संबंधित तथ्य

- 19 नवंबर, 2015 को संयुक्त राष्ट्र शरणार्थी उच्चायुक्त (UNHCR) को वर्ष 2015 के इंदिरा गांधी शांति पुरस्कार से सम्मानित किए जाने की घोषणा की गयी।
- यह घोषणा इंदिरा गांधी मेमोरियल ट्रस्ट के सचिव सुमनदुबे ने की।
- संयुक्त राष्ट्र शरणार्थी उच्चायुक्त को इस पुरस्कार से सम्मानित किए जाने का निर्णय पुरस्कार के अंतर्राष्ट्रीय निर्णायक मंडल ने किया जिसके अध्यक्ष उपराष्ट्रपति हामिद अंसारी हैं।
- यह पुरस्कार संयुक्त राष्ट्र शरणार्थी उच्चायुक्त कार्यालय को लाखों शरणार्थियों को सहायता पहुंचाने में उसकी महत्वपूर्ण भूमिका के निर्वाह एवं योगदान के लिए प्रदान किया जायेगा।
- ध्यातव्य है कि संयुक्त राष्ट्र महासभा ने 14 दिसंबर, 1950 को दूसरे विश्वयुद्ध की अवधि में विस्थापित लोगों की सहायता के लिए संयुक्त राष्ट्र शरणार्थी उच्चायुक्त कार्यालय की स्थापना की थी।
- बाद में यह संगठन संपूर्ण विश्व के विस्थापितों एवं शरणार्थियों के अधिकारों की रक्षा एवं पुनर्वास की व्यवस्थापक बन गयी।
- इसे संयुक्त राष्ट्र शरणार्थी एजेंसी के नाम से भी जाना जाता है। वर्तमान में एन्टीनियो गुतेर्रेस इसके उच्चायुक्त हैं।
- इस संगठन को वर्ष 1954 और 1981 में शांति के लिए नोबेल पुरस्कार से सम्मानित किया जा चुका है।
- इंदिरा गांधी शांति, निःशस्त्रीकरण एवं विकास पुरस्कार पूर्व भारतीय प्रधानमंत्री इंदिरा गांधी की स्मृतिमें इंदिरा गांधी मेमोरियल ट्रस्ट द्वारा प्रति वर्ष 1986 से प्रदान किया जाता है।
- यह पुरस्कार प्रतिवर्ष विश्व के किसी ऐसे व्यक्ति को प्रदान किया जाता है जिसने समाज सेवा, निःशस्त्रीकरण या विकास के कार्य में महत्वपूर्ण योगदान किया हो।
- इस पुरस्कार के तहत एक प्रमाण पत्र (Citation) और 25 लाख रुपये नकद प्रदान किया जाता है।
- ज्ञातव्य है कि वर्ष 2014 में यह प्रतिष्ठित पुरस्कार भारतीय अंतरिक्ष अनुसंधान संगठन को प्रदान किया गया था।

संबंधित लिंक भी देखें...

http://www.ndtv.com/india-news/unhcr-to-be-awarded-2015-indira-gandhi-prize-for-peace-1245146
http://www.unhcr.org/pages/49c3646c8.html

राजीव गांधी मानव सेवा पुरस्कार-2015

प्रश्न-हाल ही में राष्ट्रपति प्रणब मुखर्जी ने बच्चों की सेवा के लिए राजीव गांधी मानव सेवा पुरस्कार, 2015 प्रदान किए। इस पुरस्कार को कब शुरू किया गया था?

(a) 1995

(b) 1996

(c) 1998

(d) 1994

उत्तर-(d)

संबंधित तथ्य

- 14 नवंबर, 2015 को बाल दिवस के अवसर पर राष्ट्रपति प्रणब मुखर्जी द्वारा राजीव गांधी मानव सेवा पुरस्कार प्रदान किए गए।
- वर्ष 2015 के 'राजीव गांधी मानव सेवा पुरस्कार' प्राप्तकर्ता हैं-

  (i) डॉ. मोजी जिनी (अरुणाचल प्रदेश)

  (ii) वैजयंति एम. चौगाला (कर्नाटक)

  (iii) डॉ. संतोष जी थॉमस (केरल)
- ज्ञातव्य है कि महिला एवं बाल विकास मंत्रालय, भारत सरकार ने बच्चों (विकलांग बच्चों सहित) को अपनी स्वैच्छिक सामाजिक सेवाएं प्रदान करने वाले व्यक्तियों को सम्मान एवं पहचान प्रदान करने के लिए वर्ष 1994 में 'राजीव गांधी मानव सेवा पुरस्कार' शुरू किया था।
- पुरस्कार स्वरूप 1 लाख रुपये नगद, चांदी की एक प्लेट और एक प्रशस्ति पत्र प्रदान किया जाता है।
- उल्लेखनीय है कि महिला एवं बाल विकास मंत्री की अध्यक्षता में राष्ट्रीय चयन समिति सरकारों/संघ राज्य क्षेत्र प्रशासनों तथा इस क्षेत्र के विशेषज्ञों द्वारा संस्तुत नामांकनों में से प्राप्तकर्ताओं का चयन करती है।

संबंधित लिंक भी देखें...

http://pibphoto.nic.in/documents/rlink/2015/nov/p2015111401.pdf

http://pib.nic.in/newsite/PrintRelease.aspx?relid=130502

अंतर्राष्ट्रीय बाल शांति पुरस्कार-2015

प्रश्न-वर्ष 2015 का अंतर्राष्ट्रीय बाल शांति पुरस्कार किस देश के नागरिक को प्रदान किया गया।-

(a) भारत

(b) सूडान

(c) लाइबेरिया

(d) इथोपिया

उत्तर-(c)

संबंधित तथ्य

- 9 नवम्बर, 2015 को लाइबेरिया के बाल अधिकार कार्यकर्ता अब्राहम एम. केइता (Abraham M. Keita) को वर्ष 2015 के अंतर्राष्ट्रीय बाल शांति पुरस्कार से सम्मानित किया गया।
- उन्हें यह पुरस्कार वर्ष 2011 में नोबेल शांति पुरस्कार से सम्मानित लाइबेरियन लेमाह गबोवी (Laymah Gbowee) ने हेग, नीदरलैंड में आयोजित समारोह में प्रदान किया।
- 17 वर्षीय किशोर अब्राहम को यह पुरस्कार शारीरिक एवं यौन हिंसा के शिकार बच्चों के लिए न्याय मांगने तथा लाइबेरिया की संसद को बच्चों के कानून को अपनाने सम्बन्धी सफलतापूर्वक प्रचार अभियान चलाने के लिए प्रदान किया गया।
- ये लाइबेरिया के प्रथम व्यक्ति हैं जिन्हें इस पुरस्कार से सम्मानित किया गया है।
- यह पुरस्कार किड्स राइट फाउन्डेशन द्वारा वर्ष 2005 से प्रदान किया जाता है।
- इसकी स्थापना इसी वर्ष रोम में आयोजित नोबेल शांति पुरस्कार विजेताओं के शिखर सम्मेलन में रोम में की गयी थी।
- यह पुरस्कार प्रत्येक बार किसी नोबेल शांति पुरस्कार विजेता की उपस्थिति में प्रदान किया जाता है।
- इस पुरस्कार के तहत विजेता को 'कोसी' (NKosi) नामक प्रतिमा और 1 लाख यूरो की परियोजना निधि प्रदान की जाती है।
- जिसका उपयोग विजेता द्वारा बाल अधिकार से जुड़ी परियोजनाओं में किया जाता है।
- यह पुरस्कार किसी असाधारण बच्चे को प्रदान किया जाता है जिसके साहसी एवं उल्लेखनीय कार्यों से दुनिया भर के बच्चों के अधिकारों में सुधार लाने में सहायता प्राप्त होती है।
- वर्ष 2014 में यह पुरस्कार भारतीय मूल की अमेरिकी नागरिक नेहा गुप्ता को प्रदान किया गया था।

संबंधित लिंक भी देखें...

http://www.childrenspeaceprize.org/
http://www.childrenspeaceprize.org/Winners/2015.aspx

राष्ट्रीय किशोर कुमार सम्मान

प्रश्न-राष्ट्रीय किशोर कुमार सम्मान कौन प्रदान करता है-

(a) संस्कृति मंत्रालय, भारत सरकार

(b) संस्कृति विभाग, मध्य प्रदेश

(c) राष्ट्रीय फिल्म एवं ललित कला संस्थान

(d) भारतीय फिल्म एवं टेलीविजन संस्थान

उत्तर-(b)

संबंधित तथ्य

- 13 अक्टूबर, 2015 को मध्य प्रदेश के संस्कृति विभाग द्वारा प्रदान किए जाने वाले राष्ट्रीय किशोर कुमार सम्मान खंडवा में आयोजित कार्यक्रम में प्रदान किया गया।
- वर्ष 2014-15 के लिए 18वां राष्ट्रीय किशोर कुमार सम्मान चश्मे बद्दूर, कथा, स्पर्श जैसी प्रख्यात फिल्मों की निर्देशिका सई परांजपे को प्रदान किया गया।
- सई परांजपे प्रथम महिला हैं जिन्हें इस पुरस्कार से सम्मानित किया गया है।
- वर्ष 2013-14 का 17वां सम्मान सुप्रसिद्ध फिल्म अभिनेता दिलीप कुमार (यूसुफखान) को प्रदान किया गया।
- प्रसिद्ध पार्श्वगायक किशोर कुमार की पुण्यतिथिपर उनकी स्मृति में प्रदान किए जाने वाला यह सम्मान प्रत्येक वर्ष निर्देशन, अभिनय, पटकथा लेखन के क्षेत्र में विशिष्ट योगदान के लिए प्रदान किया जाता है।
- ध्यातव्य है कि वर्ष 2013-14 में सम्मान समारोह ना होने के कारण इस बार दो वर्षों के सम्मान एक साथ प्रदान किया गया।

संबंधित लिंक भी देखें...

http://indianexpress.com/article/entertainment/bollywood/dilip-kumar-sai-paranjpe-to-be-given-national-kishore-kumar-award/

http://timesofindia.indiatimes.com/topic/the-National-Kishore-Kumar-Award

सी-डॉट के उत्पाद को उत्कृष्टता पुरस्कार

प्रश्न-हाल ही में हंगरी के बुडापेस्ट में आयोजित 'आईटीयू टेलीकॉम वर्ल्ड 2015' में सेंटर टेलीमैटिक्स विकास केंद्र (C-DOT) के किस उत्पाद को उत्कृष्टता पुरस्कार की मान्यता प्राप्त हुई?

(a) टेराबिट राउटर

(b) ज्ञानसेतु

(c) 100 जी ओटीएन प्लेटफार्म

(d) टेलीकॉम जियो-इंटेलीजेंस सोल्यूशन्स

उत्तर-(b)

संबंधित तथ्य

- 2 नवंबर, 2015 को संचार एवं सूचनाप्रौद्योगिकी मंत्रालय द्वारा जारी विज्ञप्ति के अनुसार, 12-15 अक्टूबर, 2015 के दौरान हंगरी के बुडापेस्ट में आयोजित 'आईटीयू टेलीकाम वर्ल्ड 2015' में सी-डॉट (Centre for Development of Telematics) के उत्पाद 'ज्ञानसेतु' (Gyansetu) को उत्कृष्टता पुरस्कार की मान्यता प्राप्त हुई।

  'ज्ञानसेतु' (Gyan Setu)
- इसका निर्माण सी-डॉट द्वारा प्रधानमंत्री की डिजिटल इंडिया पहल को समर्थन देने तथा सूचना प्रौद्योगिकी में उत्कृष्ट योगदान देने हेतु किया गया।
- इसे 25 दिसंबर, 2014 को प्रथम 'सुशासन दिवस' के अवसर पर संचार एवं सूचना प्रौद्योगिकी मंत्री रविशंकर प्रसाद ने नई दिल्ली में लांच किया था।
- यह ग्रामीण आबादी को स्थानीय भाषा में इंटरनेट से जोड़ने का मार्ग प्रशस्त करता है।
- यह अनेक भाषाओं में टेक्स्ट, ऑडियो और वीडियो आधारित समाधान प्रदान कर ग्रामीण एवं शहरी क्षेत्रों के बीच मौजूद डिजिटल खाई को पाटता है।
- इस उत्पाद की अभिनव खासियत और सामाजिक असर की वजह से ही इसका चयन उत्कृष्टता पुरस्कार के लिए किया गया।
- ज्ञानसेतु का ग्राफिकल यूजर इंटरफेस (GUI) वेब आधारित यूजर फ्रेंडली एप्लीकेशन है।
- इसके अतिरिक्त इस सम्मेलन में सी-डॉट के अन्य उत्पाद 'टेराबिट राउटर', '100 जी ओटीएल प्लेटफार्म, 'जीपीओएन-फाइबर टू द डेस्क सोल्यूशन' और 'टेलीकॉम जियो-इंटेलीजेन्स सोल्यूशन्स' को भी प्रदर्शित किया गया।

संबंधित लिंक भी देखें...

http://www.cdot.in/itu-conference-oct-2015.pdf

सखारोव पुरस्कार-2015

प्रश्न-वर्ष 2015 में सखारोव पुरस्कार रईफ बदावी को प्रदान किया गया है ये किस देश के नागरिक हैं-

(a) संयुक्त अरब अमीरात

(b) सऊदी अरब

(c) यमन

(d) ओमान

उत्तर-(b)

संबंधित तथ्य

- 29 अक्टूबर, 2015 को सऊदी अरब के ब्लागर रईफ बदावी को यूरोपीय संघ की संसद द्वारा प्रदान किए जाने वाले प्रतिष्ठित सखारोव पुरस्कार-2015 से सम्मानित किए जाने की घोषणा की गयी।
- बदावी को यूरोपीय संघ की संसद द्वारा वैचारिक स्वतंत्रता के लिए यह पुरस्कार प्रदान किया जायेगा।
- वर्ष 1988 में स्थापित यह पुरस्कार उन व्यक्तियों को प्रदान किया जाता है जिन्होंने दुनिया भर में मानवाधिकारों के उल्लंघन की ओर ध्यान आकर्षित करने तथा मानवाधिकार के लिए लड़ने में असाधारण योगदान दिया है।
- इस पुरस्कार के माध्यम से यूरोपीय संघ मानव अधिकारों के उल्लंघन की ओर ध्यान आकर्षित करने के साथ ही पुरस्कार विजेताओं के प्रति अपना समर्थन व्यक्त करता है।
- उल्लेखनीय है कि रईफ बदावी को सऊदी अरब के एक न्यायालय ने इस्लाम धर्म का ब्लाग के माध्यम से अपमान करने का कथित आरोप लगाकर वर्ष 2012 में गिरफ्तार किया गया तथा एक हजार कोड़े मारने और दस वर्ष कैद की सजा वर्ष 2014 में सुनाई थी।
- तब से बदावी कैद में हैं जिसकी विभिन्न देशों एवं अंतर्राष्ट्रीय संगठनों द्वारा लगातार आलोचना की गयी।
- अभी हाल में ही इन्हें साहसिक लेखन के लिए पेन पिंटर पुरस्कार 2015 से सम्मानित किया गया था।
- 16 दिसंबर, 2015 को स्ट्रासबर्ग, फ्रांस में आयोजित पुरस्कार वितरण समारोह में सखारोव पुरस्कार प्रदान किया जायेगा।
- इस पुरस्कार के तहत पुरस्कार विजेता को 50,000 यूरो की धनराशि प्रदान की जाती है।
- वर्ष 2014 में यह पुरस्कार कांगो के स्त्री रोग विशेषज्ञ डेनिस मुकवेगी को प्रदान किया गया था।

संबंधित लिंक भी देखें...

http://www.europarl.europa.eu/sakharovprize/en/home/the-prize.html
http://www.europarl.europa.eu/sakharovprize/en/laureates/2010-2015.html

योजना/परियोजना

अमृत औषधालय का शुभारंभ

प्रश्न-16 नवंबर, 2015 को उद्घाटित 'अमृत' औषधालय का संबंध निम्नलिखित में किससे संबंधित है?

(a) रियायती दर वाले औषधालय

(b) शहरी विकास योजना

(c) ग्रामीण स्वच्छता अभियान

(d) पेयजल योजना

उत्तर-(a)

संबंधित तथ्य

- स्वास्थ्य मंत्री जे.पी. नड्डा ने 16 नवंबर, 2015 को नई दिल्ली स्थित 'अखिल भारतीय आयुर्विज्ञान संस्थान'-उद्घाटन में देश के प्रथम रियायती दर वाले खुदरा औषधालय 'अमृत' का उद्घाटन किया।
- अमृत का पूरा नाम 'अफॉर्डेबल मेडिसिन एंड रिलायबल इंप्लांटस फॉर ट्रीटमेंट' (Affordable Medicines and reliable Implants for treatment) है।
- इस किफायती दर वाले औषधालय में उच्च किफायती दर पर 202 कैंसर संबंधी तथा 186 हृदय रोग संबंधी औषधियां और 148 हृदय रोग संबंधी इंप्लांटस बाजार कीमत से 50 से 60 प्रतिशत कम पर प्राप्त होंगी।
- स्वास्थ्य मंत्री ने यह आश्वासन दिया है कि इस स्कीम की सफलता के पश्चात इसका प्रसार अन्यत्र भी किया जाएगा।

संबंधित लिंक भी देखें...
http://pib.nic.in/newsite/PrintRelease.aspx?relid=130495

जलवायु परिवर्तन पर नई वेबसाइट प्रारंभ

प्रश्न-अभी हाल ही में जलवायु परिवर्तन से संबंधित पेरिस शिखर सम्मेलन के लिए भारतीय रुख को स्पष्ट करने के लिए नयी वेबसाइट कब प्रारंभ की गयी?

(a) 10 नवंबर

(b) 11 नवंबर

(c) 12 नवंबर

(d) 13 नवंबर

उत्तर-(c)

संबंधित तथ्य

- 12 नवंबर, 2015 को पर्यावरण, वन और जलवायु परिवर्तन मंत्री प्रकाश जावड़ेकर ने पुणे में जलवायु परिवर्तन पर एक नई वेबसाइट का शुभारंभ किया।
- यह वेबसाइट विशेष रूप से पेरिस शिखर सम्मेलन तक भारत के रुख और प्रयासों को सामने रखने के उद्देश्य से बनाई गई हैं।
- इस वेबसाइट में भारत के राष्ट्रीय स्तर पर निर्धारित अंशदान उद्देश्य (India's Intended Nationally Determind Contribution) को सम्मिलित किया गया है।
- जिसके लिए सम्पूर्ण विश्व से प्रशंसा एवं टिप्पणियां प्राप्त हो रही हैं।
- 'ब्रेक अवे एंड प्ले' वास्तुकला पर बनी यह www.justclimateaction.org वेबसाइट के पृष्ठ कहानी या खण्ड को दर्शक पूरे विश्व में कहीं भी साझा/पोस्ट कर सकते हैं।
- इस वेबसाइट के अधिकांश तत्वों को वीडियो के रूप में प्रस्तुत किया गया है। जिसे व्यक्तिगत एवं सामाजिक मीडिया चैनलों पर साझा किया जा सकता है।
- वेबसाइट में 30 से ज्यादा मंत्रालयों की योजनाओं और एजेंसियों का सामूहिक प्रयास है जो कि भारत के कार्बन उत्सर्जन को पहचान कर उन्हें दूर करने के रास्ते सुझाते हैं।

संबंधित लिंक भी देखें...

http://pib.nic.in/newsite/hindirelease.aspx?relid=41904
http://pib.nic.in/newsite/PrintRelease.aspx?relid=130398
http://www.moef.gov.in/content/india-climate-action-website-cop21
http://envfor.nic.in/sites/default/files/press-releases/Press%20Release%20of%20NCDMA.PDF

उदय (UDAY) बिजली वितरण कंपनियों के वित्तीय सुधार हेतु योजना

प्रश्न-बिजली वितरण कंपनियों के वित्तीय सुधार हेतु योजना 'उदय' (UDAY) से संबंधित निम्नलिखित कथनों पर विचार कीजिए?

(1) इसका लक्ष्य बिजली वितरण कंपनियों का वित्तीय सुधार एवं उनका पुनरुत्थान करना है।

(2) इससे सभी लोगों को 24 घंटे बिजली की उपलब्धता सुनिश्चित करने में मदद मिलेगी।

(3) वर्ष 2014-15 के दौरान बिजली वितरण कंपनियों का बकाया कर्ज 4.3 लाख करोड़ रुपये हो गया।

निम्नलिखित विकल्पों में से सही उत्तर का चयन करें-

(a) 1, 2 और 3 सही हैं।

(b) 2 और 3 सही हैं।

(c) 1 और 3 सही हैं।

(d) 1 और 2 सही हैं।

उत्तर-(a)

संबंधित तथ्य

- 05 नवंबर, 2015 को प्रधानमंत्री नरेंद्र मोदी की अध्यक्षता में केंद्रीय मंत्रिमंडल द्वारा उज्ज्वल डिस्कॉम एश्योरेंस योजना (Ujwal DISCOM Assurance Yogna) या 'उदय' को स्वीकृति प्रदान की गयी।
- उदय योजना का लक्ष्य बिजली वितरण कंपनियों का वितीय सुधार एवं उनका पुनरुद्धार करना है।
- साथ ही, बिजली वितरण कंपनियों की समस्याओं का स्थाई समाधान सुनिश्चित करना है।
- गौरतलब है कि इस योजना से सभी लोगों को 24 घंटे किफायती एवं सुविधाजनक बिजली की उपलब्धता सुनिश्चितकरने में मदद मिलेगी।
- ध्यातव्य है कि बिजली वितरण कंपनियों का बकाया कर्ज 2011-12 के लगभग 2.4 लाख करोड़ रुपये से बढ़कर 2014-15 में 4.3 लाख करोड़ रुपये हो गया।
- उदय योजना के तहत बिजली वितरण कंपनियों को आगामी दो-तीन वर्षों में उबारने हेतु निम्नलिखित चार पहलें अपनायी जाएंगी।

  1. बिजली वितरण कंपनियों की परिचालन क्षमता में सुधार।
  2. बिजली की लागत में कमी।
  3. वितरण कंपनियों की ब्याज लागत में कमी।
  4. राज्य वित्त के साथ समन्वय के माध्यम से वितरण कंपनियों पर वित्तीय अनुशासन लागू करना।
- उदय योजना की मुख्य विशेषताएं-
- 30 सितंबर, 2015 की स्थिति के अनुसार वितरण कंपनियों का 75% ऋण राज्यों द्वारा दो वर्षों में अधिग्रहीत किया जाएगा।
- यह अधिग्रहण वर्ष 2015-16 में 50% और 2016-17 में 25% होगा।

- भारत सरकार द्वारा 2015-16 और 2016-17 वित्तीय वर्ष में संबंधित राज्यों की राजकोषीय घाटे की गणना में उदय योजना के तहत राज्यों द्वारा अधिग्रहीत ऋण शामिल नहीं किया जाएगा।
- राज्यों द्वारा उचित सीमा तक वितरण कंपनियों को ऋण प्रदान करने वाले बैंकों/वित्तीय संस्थाओं हेतु एसडीएल बांडों समेत गैर-एसएलआर जारी किया जाएगा।
- गौरतलब है कि वितरण कंपनियों के जिन ऋणों का अधिग्रहण राज्य द्वारा नहीं किया जाएगा, उन्हें वित्तीय संस्थान/बैंक द्वारा ऋण अथवा बांड में परिवर्तित कर दिया जाएगा।
- बैंक /वित्तीय संस्थान इस ऋण/बांड पर अपने आधार दर के साथ 0.1% (BASE RATE PLUS 01%) से अधिक ब्याज दर नहीं लगाया जाएगा।
- वैकल्पिक रूप से उपर्युक्त ऋण वितरण कंपनियों द्वारा बाजार में प्रचलित दरों पर 'स्टेट गारंटीड डिस्कॉम बांड्स के रूप में पूर्ण या आंशिक रूप से जारी किए जा सकते हैं।
- ये बाजार प्रचलित दरें बैंक आधार दर के साथ 01% (Bank Base Rate Plus 01%) के बराबर या कम होंगी।
- उल्लेखनीय है कि राज्यों द्वारा वितरण कंपनियों को भविष्य में होने वाली हानि का श्रेणीबद्ध ढंग से अधिग्रहण किया जाएगा।
- यह अधिग्रहण इस प्रकार होगा-वर्ष 2017-18 में 2016-17 की हानि का 5%, 2018-19 में 2017-18 की हानि का 10% और 2019-20 में 2018-19 की हानि का 25%।
- केंद्रीय विद्युत मंत्रालय से विचार विमर्श के बाद निश्चित अवधि के भीतर राज्य वितरण कंपनियां 1 अप्रैल, 2012 के बाद से बकाया 'नवीकरणीय खरीद बाध्य' (RPO) का अनुपालन करेंगी।
- गौरतलब है कि उदय योजना को स्वीकार करने वाले और परिचालन लक्ष्यों के अनुरूप प्रदर्शन करने वाले राज्यों को विविध योजनाओं के माध्यम से अतिरिक्त/प्राथमिक वित्तीयन प्रदान किया जाएगा।
- इन योजनाओं में शामिल हैं-दीनदयाल उपाध्याय ग्राम ज्योति योजना (DDUGJY), समेकित बिजली विकास योजना (IPDS), विद्युत क्षेत्र विकास कोष (PSDF) अथवा विद्युत मंत्रालय और नवीन एवं अक्षय ऊर्जा मंत्रालय की इसी तरह की अन्य योजनाएं।
- ऐसे राज्यों को अधिसूचित कीमतों पर कोयला आपूर्ति और उच्च क्षमता उपयोग के माध्यम से उपलब्धता के संबंध में एनटीपीसी और अन्य केंद्रीय सार्वजनिक क्षेत्र के उपक्रमों से कम लागत की बिजली द्वारा सहयोग किया जाएगा।
- ज्ञातव्य है कि उदय योजना सभी राज्यों के लिए वैकल्पिक हैं।

संबंधित लिंक भी देखें...

http://pib.nic.in/newsite/PrintRelease.aspx?relid=130261

इंप्रिंट इंडिया का शुभारंभ

IMPACTING RESEARCH INNOVATION AND TECHNOLOGY

प्रश्न-5 नवंबर, 2015 को राष्ट्रपति द्वारा इंप्रिंट (इम्पैक्टिंग रिसर्च इनोवेशन एंड टेक्नोलॉजी) इंडिया का उद्देश्य क्या है?

(a) शहरी क्षेत्रों में जल आपूर्ति।

(b) शहरी क्षेत्रों में विद्युत आपूर्ति।

(c) उच्च शैक्षणिक संस्थानों में अनुसंधान को बढ़ावा।

(d) ग्रामीण क्षेत्रों में गरीबों के लिए आवास।

उत्तर-(c)

संबंधित तथ्य

- 5 नवंबर, 2015 को राष्ट्रपति भवन में राष्ट्रपति प्रणब मुखर्जी द्वारा कुलाध्यक्ष सम्मेलन में प्रधानमंत्री की उपस्थिति में 'इंप्रिंट इंडिया' का शुभारंभ किया गया।
- इंप्रिंट इंडिया (Impacting Research Innovotion and Technology) देश के उच्च शिक्षण संस्थानों में शोध व अनुसंधान कार्यों का रोड मैप तैयार करने हेतु ख्याति प्राप्त आई.आई.टी. संस्थानों तथा भारतीय विज्ञान संस्थान की संयुक्त पहल है।
- 'इंप्रिंट इंडिया' को आरंभ करने का विचार गत वर्ष 22 अगस्त को राष्ट्रपति भवन में राष्ट्रपति द्वारा आयोजित भारतीय प्रौद्योगिकी संस्थानों के अध्यक्ष, नियंत्रण मंडल एवं निर्देशकों के सम्मेलन के दौरान उत्पन्न हुआ था।

- 'इंप्रिंट इंडिया' देश के लिए प्रासंगिक दस प्रौद्योगिकी क्षेत्रों की प्रमुख अभियांत्रिकी और प्रौद्योगिकी संबंधी चुनौतियों से निपटने की पहल है। जिसके संबंध में हमारा देश विदेशी तकनीक पर निर्भर है।
- इन दस क्षेत्रों में सम्मिलित हैं-स्वास्थ्य, कम्प्यूटर एवं सूचना प्रौद्योगिकी, ऊर्जा, धारणीय आवास, नैनो प्रौद्योगिकी हार्डवेयर, जल संसाधन एवं नदी प्रणाली, उन्नत पदार्थ, विनिर्माण, रक्षा तथा पर्यावरण एवं जलवायु परिवर्तन।
- इस पहल के उद्देश्य इस प्रकार हैं-
- समाज के लिए तात्कालिक महत्त्व वाले क्षेत्रों की पहचान करना।
- चिन्हित क्षेत्रों में वैज्ञानिक अनुसंधान को बढ़ावा देना।
- चिन्हित क्षेत्रों में अनुसंधान हेतु वित्तीय समर्थन।
- अनुसंधानों का शहरी एवं ग्रामीण क्षेत्रों पर व्याप्त प्रभावों का आकलन करना।
- इंप्रिंट इंडिया के अंतर्गत जिन दस वस्तुओं को लक्षित किया जाएगा, उनमें से प्रत्येक का समन्वय आई.आई.टी. तथा आई.एस.सी. द्वारा किया जाएगा।
- 'इंप्रिंट इंडिया' योजना के तहत एक अंतर मंत्रालीय समूह को एकल खिड़की तंत्र के तर्ज पर स्थापित किया जाएगा। यह प्रमुख अनुसंधानों द्वारा प्रस्तावित अनुसंधान प्रस्तावों को चयनित करने के उपरान्त उनके लिए कोष की स्वीकृति प्रदान करेगा।
- अन्तर मंत्रालीय समूह में मानव संसाधन विकास मंत्रालय, विज्ञान एवं प्रौद्योगिकी विभाग, जैव प्रौद्यौगिकी विभाग, ग्रामीण विकास मंत्रालय के सदस्य सम्मिलित होंगे।

संबंधित लिंक भी देखें...

http://pib.nic.in/newsite/hindirelease.aspx?relid=41769

http://imprint-india.org/about-imprint/imprint-overview

चीन तथा थाईलैंड के वायु सेनाओं का अभ्यास

प्रश्न-चीन तथा थाईलैंड के वायु सेनाओं का अभ्यास निम्नलिखित में किन तिथियों के मध्य संपन्न हुआ?

(a) 12 से 30 नवंबर

(b) 15 से 25 नवंबर

(c) 20 से 30 अक्टूबर

(d) 20 नवंबर से 19 नवंबर

उत्तर-(a)

संबंधित तथ्य

- चीनी तथा थाई वायु सेना का प्रथम संयुक्त अभ्यास का आरंभ थाई वायु सेना के कोरत हवाई अड्डे से आरंभ हुआ। यह थाई राजधानी वैटांक से 260 किलोमीटर उत्तर पूर्व में स्थित है।
- इसका नाम 'फ्राल्कन स्ट्राइक 2015' रखा गया है।
- यह सैन्य अभ्यास 12 नवंबर से आरंभ हुआ जो 30 नवंबर तक चलेगा।

संबंधित लिंक भी देखें...

http://www.reuters.com/article/2015/11/24/us-china-thailand-military-idUSKBN0TD0B120151124#VqLuTXVOV5f6Doe3.97

http://www.uniindia.com/china-thailand-joint-air-force-exercise-highlights-warming-ties/world/news/282218.html

http://eng.mod.gov.cn/DefenseNews/2015-11/11/content_4628254.htm

ऑपरेशन / अभियान

ऑपरेशन इन्हरेन्त रिजाल्व

प्रश्न-आपरेशन इन्हरेन्त रिजाल्व निम्नलिखित में से किससे संबंधित है?

(a) नक्सलियों के विरूद्ध भारतीय सेनाओं का अभियान

(b) आतंकवाद के विरूद्ध फ्रांसीसी सेना का अभियान

(c) तमिल विद्रोहियों के विरूद्ध श्रीलंकाई सेना का अभियान

(d) आई.एस.आतंकवादियों के विरूद्ध अमेरिका के नेतृत्वमें चलने वाला सहयोगी देशों का अभियान।

उत्तर-(d)

संबंधित तथ्य

- 13 नवंबर, 2015 को पेरिसपर इस्लामिक स्टेट के हमले के बाद 'ऑपरेशन इन्हरेन्त रिजाल्व चर्चा में है।
- अगस्त, 2014 में इस्लामिक स्टेट के विरूद्ध अमेरिका के नेतृत्वमें सहयोगी देशों का सैन्य अभियान का आरंभ हुआ।
- अक्टूबर, 2014 में इस सैन्य अभियान का 'ऑपरेशन इन्हरेन्त रिजाल्व' के रूप में नामकरण किया गया।
- इस अंतर्राष्ट्रीय सैन्य अभियान में 60 से अधिक देश सहयोगी हैं जो इस्लामिक स्टेट के विरूद्ध परस्पर कूटनीतिक, आर्थिक तथा सैन्य सहयोग कर रहे हैं।
- इस अभियान का प्रसार इस्लामिक स्टेट द्वारा अधिकृत इराकी तथा सीरियाई दोनों क्षेत्रों में है।
- आई.एस.के विरूद्ध चलाए जा रहे पृथक-पृथक रूसी तथा अमेरिकी सैन्य अभियान में समन्वय स्थापित करने का प्रयास किया जा रहा है।

संबंधित लिंक भी देखें...

http://www.defense.gov/News/Special-Reports/0814_Inherent-Resolve

http://www.centcom.mil/en/news/articles/inside-the-coalition-to-defeat-isil

https://www.facebook.com/CJTFOIR/info/?tab=page_info

https://twitter.com/cjtfoir

आयोग/समिति

दिवालियापन कानून सुधार समिति ने सरकार को अपनी रिपोर्ट सौंपी

प्रश्न-हाल ही में दिवालियापन कानून सुधार समिति ने अपनी रिपोर्ट केंद्रीय वित्त मंत्री अरुण जेटली को सौंपी। इस समिति का गठन किसकी अध्यक्षता में किया गया था?

(a) अरविंद सुब्रमण्यम

(b) डॉ.टी.के विश्वनाथन

(c) शक्तिकांत दास

(d) अजीत सेठ

उत्तर-(b)

संबंधित तथ्य

- 4 नवंबर, 2015 को दिवालियापन कानून सुधार समिति (Bankruptcy Law Reform Committee) ने केंद्रीय वित्त मंत्री अरुण जेटली को अपनी रिपोर्ट सौंपी।
- उल्लेखनीय है कि वित्तमंत्री अरुण जेटली ने बजट भाषण-2015-16 में कारोबार को सुगम बनाने एवं दिवालियापन कानून सुधार हेतु वैश्विक मापदंडों के अनुरूप और आवश्यक न्यायिक क्षमता उपलब्ध कराने वाली एक समग्र दिवालियापन संहिता लाने की घोषणा की थी।
- परिणामस्वरूप सरकार ने दिवालियापन से संबंधित विभिन्न मामलों पर गौर करने और विधेयक के मसौदे के साथ अपनी रिपोर्ट सरकार को सौंपने के लिए पूर्व विधि सचिव डॉ. टी. के. विश्वनाथन की अध्यक्षता में दिवालियापन कानून सुधार समिति का गठन किया था।
- इस रिपोर्ट की प्रमुख सिफारिशें निम्न हैं:
- इस रिपोर्ट ने दिवालियापन पर कानून की सिफारिश की है।
- इस रिपोर्ट ने दिवालियापन पर एक नियामक बनाने का प्रावधान प्रस्तावित कानून में किया है।
- इसके अलावा रिपोर्ट ने किसी कंपनी के दिवालियापन से संबंधित मामलों को 180 दिन में सुलझाने की सिफारिश प्रस्तावित कानून में की है।
- इस रिपोर्ट में एक दिवालियापन प्राधिकरण (Insolvency Adjudicating Authority) का प्रावधान भी प्रस्तावित कानून में दिया गया है। यह प्राधिकरण कर्जदाताओं के मामलों पर सुनवाई करेगा।

संबंधित लिंक भी देखें...

http://pib.nic.in/newsite/PrintRelease.aspx?relid=130208

सम्मेलन/समारोह

भारत-यूरोपीय जल मंच की प्रथम बैठक का आयोजन

प्रश्न-हाल ही में इंडो-यूरोपियन जल मंत्र की प्रथम बैठक का आयोजन कहां किया गया?

(a) लंदन

(b) नई दिल्ली

(c) कोलकाता

(d) एम्स्टरडम

उत्तर-(b)

संबंधित तथ्य

- भारत-यूरोपीय जल मंच की प्रथम बैठक का आयोजन नई दिल्ली में 23-24 नवंबर 2015 को किया गया।
- इस बैठक का सामूहिक आयोजन राष्ट्रीय जल मिशन, जल संसाधन मंत्रालय, नदी विकास और गंगा संरक्षण और यूरोपीय आयोग के पर्यावरण मंत्रालय द्वारा किया गया।
- बैठक का मुख्य उद्देश्य यूरोपीय जलनीति के कार्यान्वयन के अनुभवों द्वारा भारत में जल संसाधन प्रबंधन के विषय पर विचार करना था।
- ज्ञात हो कि कृषि क्षेत्र भारत में सर्वाधिक जल उपोगकर्ता है तथा भारत में कृषि, उद्योग, ऊर्जा, घरेलू उपयोग व पर्यावरण के बीच जल चुनौतियां अत्यन्त जटिल हैं।
- नदी बेसिन प्रबंधन और एकीकृत जल प्रबंधन पर केंद्रित यूरोपीय जल नीति, राष्ट्रीय और राज्य स्तर पर यूरोपीय संघ और भारत के बीच सहयोग के लिए एक व्यावहारिक मॉडल प्रस्तुत करती है।
- इस बैठक में यूरोपीय संघ के पर्यावरण महानिदेशालय के महानिदेशक श्री डेनियल कलेजा क्रस्पो समेत कई केन्द्रीय मंत्रालयों, राज्य सरकारों, विश्व बैंक, संयुक्त राष्ट्र विकास बैंक, एशियाई विकास बैंक, भारतीय उद्योग परिसंघ और जल संसाधन क्षेत्र के विशेषज्ञ शामिल हुए।

संबंधित लिंक भी देखें...

http://pibnic.in/newsite/PrintRelease.aspx?relid=131774
http://www.newindianexpress.com/nation/Indo-European-Water-Forum-Meet-to-be-Held-in-Delhi-Next-Week/2015/11/21/article3140121.ece
http://www.business-standard.com/article/pti-stories/indo-european-water-forum-meet-to-be-held-in-delhi-next-week-115112100752_1.html

द्वितीय वर्ल्ड कांग्रेस ऑन डिजास्टर मैनेजमेंट

प्रश्न-हाल ही में 'वर्ल्ड कांग्रेस ऑन डिजास्टर मैनेजमेंट' का आयोजन कहां किया गया?

(a) चेन्नई

(b) विशाखापत्तनम

(c) कोलकाता

(d) हैदराबाद

उत्तर-(b)

संबंधित तथ्य

- द्वितीय 'वर्ल्ड कांग्रेस ऑन डिजास्टर मैनेजमेंट' (IIndWCDM) का आयोजन 19 से 22 नवंबर 2015 को विशाखापत्तनम (आंध्र प्रदेश) में किया गया।
- इसका आयोजन आंध्र प्रदेश सरकार तथा अनेक स्थानीय, क्षेत्रीय, राष्ट्रीय तथा अंतर्राष्ट्रीय संगठनों के सहयोग से किया गया।
- यह किसी गैर-सरकारी संस्था/संस्थाओं, द्वारा आपदा प्रबंधन पर आयोजित अब तक का सबसे बड़ा सम्मेलन है जिसमें लगभग 100 देशों के विशेषज्ञ शामिल हुए।
- इस कांग्रेस के द्वारा प्राकृतिक और मानव निर्मित आपदाओं, आपदा कमजोरियों, आपदा प्रबंधन, प्रतिक्रिया व पुर्नवास हेतु विज्ञान और प्रौद्योगिकी के प्रयोग के बिन्दुओं पर ध्यान केंद्रित किया गया।
- इससे पूर्व प्रथम वर्ल्ड कांग्रेस ऑन डिजास्टर मैनेजमेंट का आयोजन वर्ष 2008 में हैदराबाद में किया गया था।

संबंधित लिंक भी देखें...

http://www.wcdm.info/
http://www.wcdm.info/1wcdm_photos
http://www.thehindu.com/news/national/andhra-pradesh/city-to-host-2nd-world-congress-on-disaster-management/article7597924.ece

देश का पहला वैश्विक बांस सम्मेलन

प्रश्न-देश का पहला 'वैश्विक बांस सम्मेलन' (Global Bamboo Summit) कहां आयोजित होगा?

(a) भोपाल

(b) असम

(c) मणिपुर

(d) इंदौर

उत्तर-(d)

संबंधित तथ्य

- 24 जनवरी, 2015 को जनसंपर्क विभाग, मध्य प्रदेश शासन द्वारा जारी विज्ञप्ति के अनुसार 'वैश्विक बांस सम्मेलन' (Global Bamboo Summit) 29 से 31 जनवरी, 2016 को इंदौर में होगा।
- इसका आयोजन मध्य प्रदेश बांस मिशन और इंडियन फेडरेशन ऑफ ग्रीन एनजी द्वारा किया जाएगा।
- इस सम्मेलन का केंद्रीय विषय (Them) 'सतत पोषणीय विकास के लिए बांस-वैश्विक सहयोग'(Bamboo for Sustainable Development Global Co-Operation) होगा।

संबंधित लिंक भी देखें...

http://www.uniindia.com/global-bamboo-summit-from-jan-29/states/news/283661.html
http://www.dailypioneer.com/state-editions/bhopal/indias-first-global-bamboo-summit-to-be-held-in-indore.html
http://www.netindia123.com/netindia/showdetails.asp?id=2733445&n_date=20151125&cat=India

राष्ट्रीय जनजातीय हस्तशिल्प मेला

प्रश्न-हाल ही में राष्ट्रीय जनजातीय हस्तशिल्प मेला 'आदिशिल्प' का आयोजन दिल्ली में किया गया, इसका आयोजन किस संस्था द्वारा किया गया?

(a) ट्राइसेम

(b) ट्राइफेड

(c) ट्राइब्स इंडिया

(d) फोर्स ट्राई

उत्तर-(b)

संबंधित तथ्य

- 2 नवंबर 2015 को केंद्रीय जनजातीय कार्यमंत्री श्री जुएलओराम ने राष्ट्रीय जनजातीय हस्तशिल्प मेला 'आदिशिल्प' का उद्घाटन दिल्ली में किया।
- इस मेले का आयोजन भारतीय जनजातीय विपणन विकास सहकारी संघ लिमिटेड (ट्राइफेड) द्वारा 2 नवंबर से 11 नवंबर तक राजधानी के आईएनए स्थित दिल्ली हाट में किया जाएगा।
- ज्ञात हो कि ट्राइफेड, जनजातीय उत्पादों के विपणन और विकास हेतु कार्य करता है तथा इसकी स्थापना 1987 में की गई थी।
- ट्राइफेड द्वारा 1999 में दिल्ली में स्थापित ट्राइब्स इंडिया के पहले बिक्री केन्द्रों से लेकर देश भर में 34 व कन्साइनमेंट आधार पर 10 बिक्री केंद्रों सहित कुल 44 विक्रय केंद्र खोला जा चुका है।
- जनजातीय कार्य मंत्रालय के अंतर्गत ट्राइफेड भारत सरकार का एक कार्यकारी निकाय है जो जनजातियों के पारंपरिक उत्पादों जैसे धातु शिल्प चित्रकारी, कपड़े, आभूषण, जैविक, प्राकृतिक और आयुर्वेदिक उत्पादों के विपणन व विकास हेतु कार्यरत है।
- 'आदिशिल्प' में देश भर के लगभग 90 जनजातीय उत्पादों का प्रदर्शन किया गया है। जिसमें हस्तशिल्प हथकरघा, उत्पाद, बेतव बांस उत्पाद का प्रदर्शन किया गया है।
- आदिशिल्प के आयोजन का मुख्य उद्देश जनजातियों को उनके उत्पाद प्रदर्शित करने, शहरी अभिजात्य वर्ग से अपना कौशल साझा करने और उनकी पसंद जानने तथा बिचौलियों के बिना सीधे उपभोक्ताओं तक पहुंचने हेतु एक बेहतर मंच उपलब्ध कराना है।

संबंधित लिंक भी देखें...

http://pibnic.in/newsite/mbErel.aspx?relid=130139

संधि/समझौता

सेबी ने द्विपक्षीय सहयोग और तकनीकी सहायता पर समझौता किया

प्रश्न-हाल ही में भारतीय प्रतिभूतिऔर विनिमय बोर्ड (SEBI) ने किस देश के प्रतिभूतिऔर विनिमय आयोग के साथ द्विपक्षीय सहयोग और तकनीकी सहायता पर समझौता ज्ञापन पर हस्ताक्षर किया है?

(a) बांग्लादेश

(b) श्रीलंका

(c) वियतनाम

(d) म्यांमार

उत्तर-(a)

संबंधित तथ्य

- 22 नवंबर, 2015 को भारतीय प्रतिभूति और विनिमय बोर्ड और बांग्लादेश प्रतिभूति और विनिमय आयोग ने ने द्विपक्षीय सहयोग और तकनीकी सहायता पर समझौता ज्ञापन (MoU) पर हस्ताक्षर किए।
- इस समझौते के अंतर्गत दोनों देशों के मध्य प्रशिक्षण एवं तकनीकी सहायता प्रदान की जाएगी।
- इसका उद्देश्य दोनों देशों के बीच प्रतिभूतिबाजार के प्रभावी विकास के लिए सुरक्षित परिस्थितियों का निर्माण करना है।
- अब तक सेबी विभिन्न देशों के साथ 20 द्विपक्षीय समझौते कर चुका है।
- उल्लेखनीय है कि भारत और बांग्लादेश दोनों ही प्रतिभूतिआयोगों के अंतर्राष्ट्रीय संगठन (International Organization of Securities Commissions) के सदस्य हैं।
- इस समझौते पर सेबी के चेयरमैन यू.के. सिन्हा एवं बीएसईसी के अध्यक्ष डॉ.एम. खैरूल हुसैन ने बांग्लादेश की प्रधानमंत्री शेख हसीना की उपस्थिति में हस्ताक्षर किए।

संबंधित लिंक भी देखें...

http://www.sebi.gov.in/sebiweb/home/list/4/23/0/0/Press-Releases
http://www.thehindubusinessline.com/markets/stock-markets/sebi-bangladesh-sec-sign-pact/article7909184.ece
http://economictimes.indiatimes.com/markets/stocks/policy/sebi-in-pact-with-bangladesh-counterpart-for-investors-protection/articleshow/49894568.cms
http://www.business-standard.com/article/markets/india-bangladesh-market-regulators-ink-pact-115112300827_1.html

कैबिनेट ने पशु स्वास्थ्य के क्षेत्र में सहयोग के लिए समझौता ज्ञापन को मंजूरी दी

प्रश्न-हाल ही केंद्रीय कैबिनेट ने किन देशों के बीच पशु स्वास्थ्य के क्षेत्र में सहयोग के लिए समझौता ज्ञापन पर हस्ताक्षर करने को अनुमति प्रदान की?

(a) भारत एवं बांग्लादेश

(b) भारत एवं वियतनाम

(c) भारत एवं श्रीलंका

(d) भारत एवं ब्राजील

उत्तर-(b)

संबंधित तथ्य

- 18 नवंबर, 2015 को केंद्रीय कैबिनेट ने भारत एवं वियतनाम के बीच पशु स्वास्थ्य के क्षेत्र में सहयोग के लिए समझौता ज्ञापन पर हस्ताक्षर करने को अनुमति प्रदान की।
- उल्लेखनीय है कि इस क्षेत्र में दोनों देशों के बीच आपसी सहयोग को बढ़ाने के उद्देश्य से इसमें निम्नलिखित बिंदुओं पर सहमति प्रदान की गई।

  (i) पशु स्वास्थ्य के क्षेत्र में विशेष जानकारी आदान-प्रदान और विशेष तौर पर दोनों देशों के लिए चिंताजनक पशुरोगों, पशुओं के निरीक्षण और उन्हें अलग करना,

  (ii) पशु रोगों के संबंध में निगरानी और जांच की प्रगति और खाद्य जनक रोगाणुओं के संबंध में सूचना का आदान-प्रदान करना।

  (iii) मांस प्रसंस्करण, मांस उत्पादों और बूचड़खाने के संबंध में सूचना का आदान-प्रदान करना।

  (iv) पशु स्वास्थ्य के क्षेत्र में आपसी समझौता और दोनों पक्षों के सक्षम प्राधिकरणों के बीच स्वास्थ्य प्रमाणपत्र जारी करना।

  (v) पशु स्वास्थ्य के क्षेत्र में मानव संसाधनों का प्रशिक्षण और उच्चीकरण के लिए सहयोग।
- दोनों देशों के बीच यह समझौता 10 वर्षों की अवधि के लिए लागू रहेगा जब तक कि दोनों में से कोई एक पक्ष कम से कम 6 माह पहले इसे समाप्त करने का लिखित नोटिस न दे।

संबंधित लिंक भी देखें...

http://pibnic.in/newsite/hindirelease.aspx?relid=42076
http://pibnic.in/newsite/PrintRelease.aspx?relid=131661
http://pmindia.gov.in/hi/news_updates/%E0%A4%AD%E0%A4%BE%E0%A4%B0%E0%A4%A4-%E0%A4%94%E0%A4%B0-%E0%A4%B5%E0%A4%BF%E0%A4%AF%E0%A4%A4%E0%A4%A8%E0%A4%BE%E0%A4%AE-%E0%A4%95%E0%A5%87-%E0%A4%AC%E0%A5%80%E0%A4%9A-%E0%A4%AA%E0%A4%B6%E0%A5%81/

निर्धनता एवं क्षुधा उपशमन के लिए 'इब्सा कोष' हेतु त्रिपक्षीय समझौते को कैबिनेट की मंजूरी

प्रश्न-हाल ही में कैबिनेट ने किन देशों के बीच निर्धनता एवं क्षुधा उपशमन के लिए 'इब्सा कोष' हेतु त्रिपक्षीय समझौते को मंजूरी प्रदान की?

(a) भारत, ब्राजील, अमेरिका

(b) भारत, श्रीलंका, दक्षिण अफ्रीका

(c) भारत, ब्राजील, दक्षिण अफ्रीका

(d) भारत, बांग्लादेश, दक्षिण अफ्रीका

उत्तर-(c)

संबंधित तथ्य

- 18 नवंबर, 2015 को कैबिनेट ने भारत, ब्राजील एवं दक्षिण अफ्रीका (IBSA) के बीच निर्धनता एवं क्षुधा उपशमन के लिए 'इब्सा कोष' (IBSA Fund) हेतु त्रिपक्षीय समझौते को मंजूरी प्रदान की।
- उल्लेखनीय है कि इस निर्णय से दक्षिण-दक्षिण सहयोग के क्षेत्र में अद्वितीय 'इब्सा कोष' को मजबूत बनाने में मदद मिलेगी।
- इब्सा देश इस कोष में सलाना 1 मिलियन अमेरिकी डॉलर देते हैं, जो जनवरी, 2015 तक 28.2 मिलियन डॉलर हो चुका है।
- भारत अब तक इस कोष में 9.1 मिलियन अमेरिकी डॉलर दे चुका है।
- ज्ञातव्य है कि 'इब्सा कोष' का गठन वर्ष 2004 में निर्धनता एवं क्षुधा उपशमन हेतु किया गया था।

संबंधित लिंक भी देखें...

http://pibnic.in/newsite/hindirelease.aspx?relid=42080
http://pibnic.in/newsite/PrintRelease.aspx?relid=131624
http://pmindia.gov.in/hi/news_updates/%E0%A4%AD%E0%A4%BE%E0%A4%B0%E0%A4%A4-%E0%A4%AC%E0%A5%8D%E0%A4%B0%E0%A4%BE%E0%A4%9C%E0%A4%BC%E0%A5%80%E0%A4%B2-%E0%A4%94%E0%A4%B0-%E0%A4%A6%E0%A4%95%E0%A5%8D%E0%A4%B7%E0%A4%BF%E0%A4%A3-%E0%A4%85/

भारत और बांग्लादेश के मध्य तटीय नौपरिवहन समझौते को लागू करने हेतु एसओपी पर हस्ताक्षर

प्रश्न-15 नवंबर, 2015 को भारत ने किस देश के साथ तटीय नौपरिवहन समझौते को लागू करने हेतु 'मानक संचालक प्रक्रिया' (एस ओपी) पर हस्ताक्षर किया?

(a) बांग्लादेश

(b) श्रीलंका

(c) म्यांमार

(d) मालदीव

उत्तर-(a)

संबंधित तथ्य

- 15 नवंबर, 2015 को भारत एवं बांग्लादेश के मध्य नई दिल्ली में तटीय नौपरिवहन समझौते को लागू करने हेतु 'मानक संचालन प्रक्रिया' (एस ओपी) पर हस्ताक्षर किया गया।
- उल्लेखनीय है कि दोनों देशों के मध्य जून, 2015 में इस समझौते पर हस्ताक्षर किए गए थे।
- ध्यातव्य है कि मानक संचालन प्रक्रिया से भारत और बांग्लादेश के मध्य तटीय नौपरिवहन को बढ़ावा देने का मार्ग प्रशस्त होगा।
- साथ ही, एक्जिम माल की ढुलाई की लागत कम होने से दोनों देशों के मध्य द्विपक्षीय व्यापार में वृद्धि होगी।
- गौरतलब है कि एसओपी प्रावधानों के तहत दोनों देशों अंतर्राष्ट्रीय समुद्री परिवहन हेतु उपयोग में लाए जाने वाले अपने राष्ट्रीय पोतों के साथ-साथ अन्य देशों के जहाजों के साथ समान दृष्टिकोण अपना सकेंगे।

समझौते के लाभ

- दोनों देशों के मध्य तटीय नौपरिवहन के प्रारंभ होने से चटगांव से तटीय नौपरिवहन के माध्यम से पूर्वोत्तर तक कार्गो संचलन और तत्पश्चात सड़क/अंतर्देशीय जलमार्ग से संचलन सक्षम हो सकेगा।
- भारत के पूर्वी तट पर दीप ड्राफ्ट बंदरगाह आरएसवी श्रेणी के जहाजों के माध्यम से बांग्लादेश के लिए माल परिवहन हेतु 'केंद्रीय बंदरगाह' बन सकते हैं।
- भारतीय बंदरगाह अतिरिक्त कार्गो को संचालित करेंगे।
- इससे बांग्लादेश के लिए समग्र नौपरिवहन लागत कम हो जाएगी।
- बांग्लादेश के कार्गो के लिए भारतीय बंदरगाह ट्रांस-शिपमेंट पोर्ट के रूप में सेवा दे सकेंगे।
- इससे भारत एवं बांग्लादेश के मध्य लाभदायक वृद्धि की जा सकेगा।

संबंधित लिंक भी देखें...

http://pib.nic.in/newsite/hindirelease.aspx?relid=41954
http://pib.nic.in/newsite/PrintRelease.aspx?relid=130487

विश्व बैंक तथा भारत सरकार के मध्य समझौता

प्रश्न-16 नवम्बर, 2015 को केन्द्र सरकार तथा विश्व बैंक के मध्य 75 मिलियन डॉलर के ऋण हेतु समझौता हुआ। यह समझौता निम्नलिखित में से किस योजना से संबंधित है?

(a) शहरी विकास संबंधी परियोजना

(b) ग्रामीण परियोजना

(c) आधारभूत संरचना विकास संबंधी

(d) स्वच्छता अभियान हेतु

उत्तर-(b)

संबंधित तथ्य

- 16 नवम्बर, 2015 को भारत सरकार और वर्ल्ड बैंक ने आंध्र प्रदेश के पिछड़े क्षेत्रों में आय और पोषण की स्थिति में सुधार करने संबंधी 75 मिलियन अमेरिकी डॉलर के ऋण समझौते पर हस्ताक्षर किया।
- इस योजना का उद्देश्य लघु तथा सीमांत कृषकों के कृषि संबंधी आय में वृद्धि करना तथा स्वास्थ्य, पोषण, स्वच्छता एवं अन्य सामाजिक पात्रता संबंधी सेवाओं तक व्यापक पहुंच को सुनिश्चित करना है।
- 150 अत्यधिक पिछड़े मंडलों के लघु एवं सीमांत कृषकों, विशेषतः अनुसूचित जाति/जनजाति परिवार के लिए व्यापक आर्थिक अवसरों को सुनिश्चित करना।
- इसके अतिरिक्त यह सामुदायिक तथा जनपद स्तर पर क्रियाशील खाद्य, पोषण, स्वच्छता जैसे सामाजिक उद्यमों के संजाल के विकास पर निवेश करेगा।
- यह योजना लघु एवं सीमांत कृषकों को शहरी बाजारों से संबंद्ध करेगी।
- दुग्ध, पोल्ट्री, सब्जी जैसे उत्पादों में पोषण तत्वों के वृद्धि हेतु निवेश किया जाएगा।

संबंधित लिंक भी देखें...

http://www.worldbank.org/en/news/press-release/2015/11/17/project-signing-government-india-world-bank-sign-usd-75-million-agreement-improve-incomes-nutrition-status-backward-areas-of-andhra-pradesh

मधेपुरा विद्युत इंजन संयत्र के लिए अनुबंध पत्र जारी

प्रश्न-मधेपुरा में विद्युत इंजन संयत्र स्थापित किए जाने के लिए अनुबंध पत्र अल्सटॉम मैन्युफैक्चरिंग इंडिया को जारी किया गया। अल्सटॉम किस देश की कंपनी है-

(a) फ्रांस

(b) ब्रिटेन

(c) अमेरिका

(d) जर्मनी

उत्तर-(a)

संबंधित तथ्य

- 10 नवंबर, 2015 को भारतीय रेलवे ने बिहार के मधेपुरा में इलेक्ट्रिक लोकोमोटिव फैक्ट्री लगाने के लिए मेसर्स अल्सटॉम मैन्युफैक्चरिंग इंडिया लिमिटेड को अनुबंध पत्र जारी किया गया।
- फैक्टरी के निर्माण एवं उसके संचालन के लिए रेल मंत्रालय एवं मेसर्स अल्सटॉम मैन्युफैक्चरिंग इंडिया लिमिटेड के बीच एक संयुक्त उद्ययम कंपनी बनायी जायेगी।
- यह कारखाना उच्च हार्स पॉवर यानी कि 12000 एच पी के आधुनिक इलेक्ट्रिक लोकोमोटिव इंजनों का निर्माण एवं आपूर्ति सुनिश्चित करेगा।
- इस संयंत्र से उत्पादित 800 इलेक्ट्रिक लोकोमोटिव इंजन रेलवे द्वारा अगले 11 वर्षों में खरीदे जायेंगे।
- इन इंजनों की मूललागत 19000 करोड़ रुपये बैठेगी।
- ये अत्याधुनिक इंजन भारी माल की ढुलाई, ईस्टर्न डेडीकेटेड फ्रेट कॉरीडोर में माल ढुलाई एवं रेलवे के परिचालन में पूरे देश में उपयोगी होंगे।
- उपरोक्त संयुक्त उद्यम में रेल मंत्रालय की हिस्सेदारी 26 प्रतिशत होगी, जो कि राशि के दृष्टिकोण से 100 करोड़ रुपये अधिकतम होगी।
- इस परियोजना के अंतर्गत फैक्टरी लगाने के साथ-साथ रख-रखाव की सुविधाओं के लिए 1300 करोड़ रुपये का निवेश आयेगा।
- अनुबंध पत्र जारी किए जाने के 30 दिनों के भीतर संयुक्त उद्यम कंपनी के लिए दोनों पक्ष समझौते पर हस्ताक्षर करेंगे।

- इस परियोजना की बदौलत भारतीय रेलवे के पास अत्याधुनिक प्रणोदन प्रौद्योगिकी से युक्त इंजनों का एक बेड़ा सुलभ होगा।
- प्रारंभ में 5 इलेक्ट्रिक लोकोमोटिव इंजनों के आयात की जरूरत पड़ेगी, उसके पश्चात 795 इंजनों का निर्माण भारत में किया जायेगा।
- इस अनुबंध के अनुसार इंजनों के निर्माण का पूर्ण स्वदेशीकरण सुनिश्चित किया जायेगा तथा सहायक विनिर्माण इकाइयों का विकास किया जायेगा।
- इस परियोजना से उन क्षेत्रों का काफी विकास होगा जहां पर फैक्ट्री और रख-रखाव सुविधा स्थापित की जायेगी।
- विकास के साथ-साथ परियोजना क्षेत्र में प्रत्यक्ष एवं अप्रत्यक्ष रोजगार का भी सृजन होगा।
- यहां निर्मित 1200 हार्स पॉवर के आधुनिक इंजन इन्सुलेटेड गेट बाइपोलर ट्रांजिस्टर तकनीक से युक्त होंगे। जो कि ऊर्जा खपत में भारी बचत करने में मददगार साबित होंगे।
- इन इंजनों से रेलगाड़ियों की औसत गति 25 से 30 किमी/घंटा से बढ़कर लगभग 50 से 60 किमी/घंटा हो जायेगी।
- इस परियोजना से भारत सरकार के मेक इन इंडिया पहल को विशेष रूप से बल मिलेगा।

संबंधित लिंक भी देखें...

http://pib.nic.in/newsite/hindirelease.aspx?relid=41896

http://pib.nic.in/newsite/PrintRelease.aspx?relid=130380

http://www.alstom.com/press-centre/2015/11/alstom-to-supply-800-double-electric-locomotives-to-indian-railways/

http://www.railwaygazette.com/news/traction-rolling-stock/single-view/view/alstom-to-supply-800-electric-locos-to-indian-railways.html

भारत सरकार एवं एशियाई विकास बैंक के मध्य समझौता

प्रश्न-हाल ही में भारत सरकार ने असम, छत्तीसगढ़, मध्य प्रदेश, ओडिशा और पश्चिम बंगाल राज्यों में ग्रामीण सड़कों को बेहतर बनाने के लिए कितने मिलियन डॉलर के कर्ज के लिए एशियाई विकास बैंक (ADB) के साथ ऋण समझौते पर हस्ताक्षर किए?

(a) 250 मिलियन डॉलर

(b) 300 मिलियन डॉलर

(c) 273 मिलियन डॉलर

(d) 350 मिलियन डॉलर

उत्तर-(c)

संबंधित तथ्य

- 9 नवंबर, 2015 को भारत सरकार ने पांच राज्यों (असम, छत्तीसगढ़, मध्य प्रदेश, ओडिशा और पश्चिम बंगाल) में ग्रामीण सड़कों को बेहतर बनाने के लिए 'ग्रामीण संपर्क निवेश कार्यक्रम' के तहत 273 मिलियन डॉलर के एक ऋण समझौते पर हस्ताक्षर किए।
- इस ऋण से उपर्युक्त पांचों राज्यों में 6,000 किलोमीटर से भी ज्यादा लंबी और हर मौसम में उपयुक्त रहने वाली ग्रामीण सड़कों के निर्माण में मदद मिलेगी, जिससे तकरीबन 4200 बस्तियां लाभान्वित होंगी।
- ग्रामीण विकास मंत्रालय केंद्रीय स्तर पर इस परियोजना की कार्यान्वयन एजेंसी है।
- इस ऋण समझौते पर भारत सरकार की ओर से आर्थिक कार्य विभाग में संयुक्त सचिव एस. सेल्वा कुमार एवं एडीबी की ओर से कंट्री निदेशक टेरेसा खो ने हस्ताक्षर किए।

संबंधित लिंक भी देखें...

http://pib.nic.in/newsite/PrintRelease.aspx?relid=130338

संघ /संगठन

राष्ट्रीय विनिर्माण नीति के तहत प्रौद्योगिकी अधिग्रहण एवं विकास कोष (TADF) का शुभारंभ

प्रश्न-हाल ही में सरकार ने कब राष्ट्रीय विनिर्माण नीति के तहत प्रौद्योगिकी अधिग्रहण एवं विकास कोष (TADF) का शुभारंभ किया?

(a) 19 नवंबर, 2015

(b) 18 नवंबर, 2015

(c) 20 नवंबर, 2015

(d) 15 नवंबर, 2015

उत्तर-(b)

संबंधित तथ्य

- 18 नवंबर, 2015 को वाणिज्य एवं उद्योग राज्यमंत्री (स्वतंत्र प्रभार) निर्मला सीतारमण ने औद्योगिक नीति एवं संवर्धन विभाग (DIPP) द्वारा क्रियान्वित की जा रही राष्ट्रीय विनिर्माण नीति के तहत 'प्रौद्योगिकी अधिग्रहण एवं विकास कोष (TADF) का शुभारंभ किया।
- यह एक नई नीति है, जिसका उद्देश्य सूक्ष्म, लघु एवं मध्यम उद्यमों (MSME) द्वारा स्वच्छ, हरित एवं कम ऊर्जा खपत वाली प्रौद्योगिकी के अधिग्रहण को सुविधाजनक बनाना है।
- इससे सूक्ष्म, लघु एवं मध्यम उद्यम (MSME) भारत एवं वैश्विक स्तर पर उपलब्ध प्रौद्योगिकी/अनुकूलित उत्पाद/विशेष सेवाओं/पेटेंट/औद्योगिकी डिजाइन के रूप में इन तकनीकों को हासिल कर सकेंगे।
- इस योजना का क्रियान्वयन एक संयुक्त उद्यम कंपनी 'ग्लोबल इनोवेशन एंड टेक्नोलॉजी एलायंस' (GITA) के जरिए किया जाएगा।

- इस योजना के तहत सूक्ष्म, लघु एवं मध्यम उद्यम इकाइयों को निम्नलिखित तरीकों से सहायता मुहैया कराने पर विचार किया गया है-

  (i) प्रौद्योगिकी के अधिग्रहण के लिए प्रत्यक्ष सहायता-इसके तहत प्रौद्योगिकी हस्तांतरण शुल्क के 50 प्रतिशत अथवा 20 लाख रुपये, इनमें से जो भी कम हो, की प्रतिपूर्ति।

  (ii) पेटेंट पूल के जरिए प्रौद्योगिकी हस्तांतरण के लिए अप्रत्यक्ष सहायता-इसके तहत चयनित कंपनियों को आपसी सहमति से तय मूल्य के 50 प्रतिशत के बराबर अथवा 20 लाख रुपये बतौर सब्सिडी दिए जाएंगे।

  (iii) प्रौद्योगिकी/उपकरण निर्माण के लिए सब्सिडी-इसके तहत विनिर्माण इकाइयों को नए संयंत्र एवं मशीनरी पर किए जाने वाले पूंजीगत खर्च के 10 प्रतिशत तक के बराबर सब्सिडी दी जाएगी, जो अधिकतम 50 लाख रुपये होगी।

  (iii) हरित विनिर्माण-प्रोत्साहन योजना-इस स्कीम के तहत राष्ट्रीय निवेश और विनिर्माण क्षेत्र (NINZ) में अवस्थित उद्योगों में संसाधन संरक्षण में आसानी सुनिश्चित की जाएगी।

संबंधित लिंक भी देखें...

http://pib.nic.in/newsite/PrintRelease.aspx?relid=131673

राष्ट्रीय निवेश एवं अवसंरचना निधि (NIIF) की गतिविधियों की निगरानी के लिए संचालन परिषद का गठन

प्रश्न-हाल ही में केंद्र सरकार द्वारा राष्ट्रीय निवेश एवं अवसंरचना निधि (NIIF) की गतिविधियों की निगरानी के लिए किसकी अध्यक्षता में संचालन परिषद का गठन किया गया?

(a) योजना आयोग के उपाध्यक्ष की

(b) वित्त मंत्री की

(c) केंद्र के मुख्य आर्थिक सलाहकार की

(d) आर्थिक मामलों के विभाग के सचिव की

उत्तर-(b)

संबंधित तथ्य

- 13 नवंबर, 2015 को केंद्र सरकार ने राष्ट्रीय निवेश एवं अवसंरचना निधि (National Investment and Infrastructure Fund) की गतिविधियों की निगरानी के लिए केंद्रीय वित्त मंत्री की अध्यक्षता में संचालन परिषद का गठन किया।
- इसके साथ ही केंद्र सरकार ने बंद पड़ी परियोजनाओं समेत ग्रीनफील्ड और ब्राउनफील्ड दोनों ही वाणिज्यिक रूप से व्यवहार्य परियोजनाओं में बुनियादी ढांचे के माध्यम से मुख्यरूप से आर्थिक प्रभाव को अधिकतम बनाने के दृष्टिकोण से राष्ट्रीय निवेश एवं अवसंरचना निधि (NIIF) के सृजनके लिए मंजूरी दे दी। इसका उद्देश्य घरेलू और अंतर्राष्ट्रीय दोनों ही स्रोतों से निवेश को आकर्षित करना है।
- उल्लेखनीय है कि भारतीय न्यास अधिनियम 1882 के प्रावधानों के तहत राष्ट्रीय निवेश एवं अवसंरचना निधि (निधि या न्यास) नामक एक अंशदायी और नियत निवेश न्यास को पंजीकृत किया गया है।
- वित्त मंत्रालय में आर्थिक मामलों के विभाग के सचिव इस न्यास के अवस्थापक (Settlor) हैं।
- राष्ट्रीय निवेश एवं अवसंरचना निधि (NIIF) के अध्यक्ष एवं सदस्य इस प्रकार हैं-
  (i) अध्यक्ष-वित्तमंत्री, (ii) सदस्य-सचिव, आर्थिक मामलों के विभाग, (iii) सदस्य-सचिव, वित्तीय सेवाएं, (iv) सदस्य-अरुंधति भट्टाचार्य, (v) सदस्य-हेमेंद्र कोठारी, (vi) सदस्य-टी.वी.मोहनदास पई
- संचालन परिषद के विचारणीय विषयों में निम्नलिखित मामलों का अनुमोदन शामिल हैं-
  (1) एनआईआईएफके ट्रस्ट की संपत्ति/कोष के निवेश के लिए दिशानिर्देश
  (2) निवेश प्रबंधकों/सलाहकारों की नियुक्ति और कार्य प्रदर्शन के लिए मानक
  (3) कोई अन्य संबंधित या प्रासंगिक विषय।

संबंधित लिंक भी देखें...

http://pib.nic.in/newsite/PrintRelease.aspx?relid=130431
http://finmin.nic.in/the_ministry/dept_eco_affairs/investment_division/NIIF24082015.pdf

विधि /न्याय

साइबर सुरक्षा विधेयक पास

प्रश्न-27 अक्टूबर, 2015 को किस देश की सीनेट द्वारा विवादित साइबर सुरक्षाविधेयक पास किया गया?

(a) सं.रा. अमेरिका

(b) पाकिस्तान

(c) जर्मनी

(d) कनाडा

उत्तर-(a)

संबंधित तथ्य

- 27 अक्टूबर, 2015 को सं.रा. अमेरिका की सीनेट द्वारा विवादित साइबर सुरक्षाविधेयक पास किया गया।
- उल्लेखनीय है कि इस विधेयक का उद्देश्य निजी क्षेत्र एवं सरकार के मध्य बेहतर साइबर सुरक्षा सूचनाओं के आदान-प्रदान को प्रोत्साहन देना है।
- गौरतलब है कि 'साइबर सुरक्षा सूचना आदान-प्रदान अधिनियम' (CISA) सीनेट द्वारा 21 के मुकाबले 74 मतों से पास किया गया।
- ध्यातव्य है कि एप्पल, येल्प (Yelp) और ड्रॉप बॉक्स समेत कई कंपनियों ने इस विधेयक का सार्वजनिक रूप से विरोध किया है।

संबंधित लिंक भी देखें...

https://www.washingtonpost.com/news/the-switch/wp/2015/10/27/senate-passes-controversial-cybersecurity-information-sharing-legislation/

http://www.industryweek.com/technology/senate-passes-cybersecurity-bill-over-tech-objections

वर्ष/दिवस/सप्ताह

संविधान दिवस

प्रश्न-हाल ही में कब भारत में पहला 'संविधान दिवस' मनाया गया?

(a) 26 नवंबर, 2015

(b) 24 नवंबर, 2015

(c) 23 नवंबर, 2015

(d) 25 नवंबर, 2015

उत्तर-(a)

संबंधित तथ्य

- 26 नवंबर, 2015 को देश भर में पहला 'संविधान दिवस' (Constitution) मनाया गया।
- केंद्र सरकार ने 23 नवंबर 2015 को 26 नवंबर को संविधान दिवस के रूप में मानने की घोषणा की थी।
- वर्ष 1949 में इसी दिन संविधान सभा द्वारा भारत का संविधान अपनाया गया था।
- इस वर्ष देश डॉ. भीरामव अम्बेडकर की 125वीं वर्षगाठ मना रहा है।

संबंधित लिंक भी देखें...

http://pib.nic.in/newsite/PrintRelease.aspx?relid=131806

http://pib.nic.in/newsite/PrintRelease.aspx?relid=131899

विश्व शौचालय दिवस

प्रश्न-'विश्व शौचालय दिवस' (World Toilet Day) मनाया जाता है?

(a) 15 नवंबर

(b) 19 नवंबर

(c) 20 नवंबर

(d) 18 नवंबर

उत्तर-(b)

संबंधित तथ्य

- 19 नवंबर, 2015 को विश्व भर में 'विश्व शौचालय दिवस' (World Toilet Day) मनाया गया।
- वर्ष 2015 में इस दिवस का विषय (Theme) 'स्वच्छता एवं पोषण' (Sanitation and Nutrition) है।
- उल्लेखनीय है कि संयुक्त राष्ट्र महासभा ने संकल्प (A/RES/67/291) के माध्यम से 24 जुलाई, 2013 में 19 नवंबर को प्रतिवर्ष 'विश्व शौचालय दिवस' मनाने का निश्चय किया।
- 'विश्व शौचालय दिवस' की टैग लाइन है- 'हम इंतजार नहीं कर सकते' (We Can't Wait) जो महिलाओं और लड़कियों के लिए खुले में शौच को समाप्त करने के लिए आवश्यक तात्कालिक कार्यवाही की प्रेरणा देता है।
- गौरतलब है कि संपूर्ण विश्व में 1 बिलियन लोग अब भी खुले में शौच करते हैं।

संबंधित लिंक भी देखें...

http://worldtoilet.org/what-we-do/world-toilet-day/
http://www.un.org/en/events/toiletday/

शांति एवं विकास हेतु विश्व विज्ञान दिवस

प्रश्न-'विश्व विज्ञान दिवस' (World Science Day) कब मनाया जाता है?

(a) 10 नवंबर (b) 12 नवंबर

(c) 14 नवंबर (d) 16 नवंबर

उत्तर-(a)

संबंधित तथ्य

- 10 नवंबर, 2015 को विश्वभर में 'शांति एवं विकास के लिए विश्वविज्ञान दिवस' (World Science Day for Peace and Development) मनाया गया।
- वर्ष 2015 में इस दिवस का विषय (Theme)-'एक सतत भविष्य के लिए विज्ञान' (Science for a sustainable Future) है।
- उल्लेखनीय है कि इस दिवस' को वर्ष 1999 में बुडापेस्ट में संयुक्त रूप से अंतर्राष्ट्रीय विज्ञान परिषद और यूनेस्को द्वारा विज्ञान पर विश्व सम्मेलन के अनुसरण में मनाया गया।

संबंधित लिंक भी देखें...

http://www.un.org/en/events/scienceday/

http://www.unesco.org/new/en/unesco/events/prizes-and-celebrations/celebrations/international-days/world-science-day-for-peace-and-development/

राष्ट्रीय एकता दिवस

प्रश्न-राष्ट्रीय एकता दिवस कब मनाया जाता है?

(a) 28 अक्टूबर

(b) 30 अक्टूबर

(c) 31 अक्टूबर

(d) 25 अक्टूबर

उत्तर-(c)

संबंधित तथ्य

- 31 अक्टूबर, 2015 को देश भर में 'राष्ट्रीय एकता दिवस' (National Unity Day) मनाया गया।
- उल्लेखनीय है कि अक्टूबर, 2014 में भारत सरकार ने स्वतंत्रता संग्राम सेनानी सरदार वल्लभभाई पटेल के जन्म दिवस को प्रत्येक वर्ष 'राष्ट्रीय एकता दिवस' के रूप में मनाए जाने की घोषणा की थी।
- इस अवसर पर नई दिल्ली में विजय चौक और इंडिया गेट के बीच 'एकता दौड़' (Run for Unity) का आयोजन किया गया।

संबंधित लिंक भी देखें...

http://pibnic.in/newsite/PrintRelease.aspx?relid=130104

विविध

ई-लाला-छोटे व्यापारियों हेतु पोर्टल

प्रश्न-23 नवंबर, 2015 को किस नाम से छोटे व्यापारियों हेतु ऑनलाइन पोर्टल प्रारंभ किया गया?

(a) ई-लाला

(b) ई-बाबा

(c) ई-व्यापार

(d) ई-बे

उत्तर-(a)

संबंधित तथ्य

- 23 नवंबर, 2015 को छोटे व्यापारियों हेतु 'ई-लाला' नाम से ऑनलाइन पोर्टल का शुभारंभ किया गया।
- उल्लेखनीय है कि 'ई-लाला' पोर्टल 'कंफेडरेशन ऑफ आल इंडिया ट्रेडर्स' (CAIT) का है।
- इस पोर्टल के माध्यम से कारोबारी आपस में और व्यापारी ग्राहकों के साथ सौदे कर सकेंगे।
- गौरतलब है कि मास्टरकार्ड और एचडीएफसी बैंक ने डिजिटल भुगतान का समाधान उपलब्ध करने हेतु पोर्टल के साथ साझेदारी की है।

संबंधित लिंक भी देखें...

http://www.thehindubusinessline.com/economy/macro-economy/cait-launches-portal-elala-for-small-traders/article7908994.ece

http://timesofindia.indiatimes.com/business/india-business/Offline-traders-launch-e-lala/articleshow/49900373.cms

http://www.business-standard.com/article/pti-stories/portal-for-small-traders-launched-115112300411_1.html

जैव औषधीय अनुसंधान के लिए राष्ट्रीय संसाधन सुविधा (NARF)

प्रश्न-हाल ही में कैबिनेट ने कहां जैव औषधीय अनुसंधान के लिए 'राष्ट्रीय संसाधन सुविधा' के गठन को अनुमति प्रदान की?

(a) बंगलुरू

(b) हैदराबाद

(c) रायपुर

(d) जयपुर

उत्तर-(b)

संबंधित तथ्य

- 18 नवंबर, 2015 को कैबिनेट ने स्वास्थ्य एवं परिवार कल्याण मंत्रालय के स्वास्थ्य अनुसंधान विभाग के एक प्रस्ताव को मंजूरी प्रदान की।
- इस प्रस्ताव के अंतर्गत हैदराबाद की जीनोम वैली में भारतीय आयुर्विज्ञान अनुसंधान परिषद द्वारा जैव औषधीय अनुसंधान के लिए राष्ट्रीय संसाधन सुविधा (National Resource Facility for Bio-medical Research-NARF) का गठन किया जाना है।
- इस परियोजना की कुल लागत 338.58 करोड़ रुपये है एवं इसके वर्ष 2018-19 तक क्रियाशील होने की संभावना है।
- उल्लेखनीय है कि आधारभूत एवं प्रयुक्त जैव औषधीय अनुसंधान के क्षेत्र में यह संस्थान अपनी तरह का अकेला संस्थान होगा।

संबंधित लिंक भी देखें...

https://blogs.nasa.gov/kennedy/2015/11/16/space-grown-flowers-will-be-new-year-blooms-on-international-space-station/
https://www.nasa.gov/content/veggie-plant-growth-system-activated-on-international-space-station
http://www.thehindu.com/sci-tech/science/nasa-to-grow-flowers-in-space-for-first-time/article7888007.ece

वर्ड ऑफ द ईयर-2015

प्रश्न-इमोजी शब्द किन दो भाषाओं के शब्दों के संयोग से बना है?

(a) जापानी + फ्रेंच

(b) अंग्रेजी + जापानी

(c) हिन्दी + जापानी

(d) चीनी + अंग्रेजी

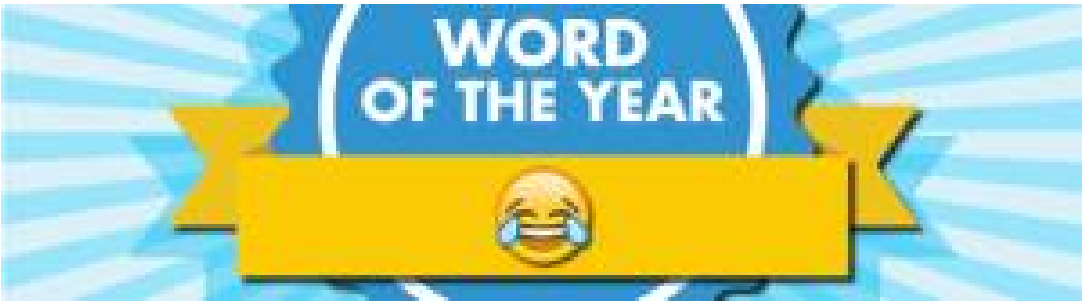

उत्तर-(b)

संबंधित तथ्य

- 16 नवंबर, 2015 को ऑक्सफोर्ड अंग्रेजी शब्द कोष ने 'Face with tears of joy' नामक इमोजी (Emoji) चित्रलेख (Pictograph) को वर्ष 2015 का शब्द (Word of the year-2015) चुना।
- यह चित्रलेख कोई शब्द नहीं है। बल्कि डिजिटल चित्रलेख है जो कि 'हंसते-हंसते आंसू निकलने वाले' भाव को व्यक्त करता है।
- वर्ष 2015 में इस चित्रलेख को भावनाओं को व्यक्त करने के लिए सर्वाधिक बार प्रयोग किया गया। इसी आधार पर इस चित्रलेख को ऑक्सफोर्ड शब्द कोश ने वर्ष 2015 का शब्द चुना।
- इमोजी शब्द अंग्रेजी और जापानी भाषा के शब्दों के संयोग (e 'Picture' + Moji 'Letter, Character') से बना शब्द है।
- इमोजी शब्द का प्रयोग वर्ष 1990 से किया जा रहा है जिसका प्रयोग अंग्रेजी में वर्ष 1997 से हो रहा है।
- इमोजी का प्रयोग इलेक्ट्रॉनिक दूरसंचार एवं सामाजिक संचार माध्यमों में भावनाओं को चेहरे के भावों के साथ व्यक्त करने के लिए प्रयोग किया जाता है।
- उल्लेखनीय है कि यह पहली बार है जब कि ऑक्सफोर्ड शब्दकोष द्वारा किसी शब्द के स्थान पर चित्रलेख को वर्ष का शब्द चुना गया है।
- ध्यातव्य है कि वर्ष 2014 में "Vape" नामक शब्द को वर्ष 2014 का शब्द चुना गया था।

संबंधित लिंक भी देखें...

http://blog.oxforddictionaries.com/2015/11/word-of-the-year-2015-emoji/

नेशनल सोशलिस्ट काउंसिल ऑफ नागालैंड (खपलांग) आतंकी संगठन घोषित

प्रश्न-एनएससीएन (के) के मुखिया का क्या नाम है?

(a) एस.एस.खपलांग

(b) वाई.एस.खपलांग

(c) परेस बरूआ

(d) आई.के. सोंगबिजित

उत्तर-(a)

संबंधित तथ्य

- 6 नवंबर, 2015 को गृह मंत्रालय द्वारा जारी अधिसूचना के अनुसार सरकार ने नेशनल सोशलिस्ट काउंसिल ऑफ नागालैंड (खपलांग) (NSCN (K) और उसकी सभी शाखाओं को आतंकी संगठन घोषित कर दिया।
- सरकार ने इस संगठन को गैरकानूनी गतिविधि (प्रतिबंध) अधिनियम, 1967 के तहत प्रतिबंधित किया है।
- एनएससीएन (के) एक उग्रवादी संगठन है जो कि वर्ष 1988 में अस्तित्व में आया।
- यह भारत और म्यांमा की सीमा पर सक्रिय है तथा विभिन्न वारदातें करता रहता है।
- ध्यातव्य है कि यह संगठन 04 जून, 2015 को मणिपुर के चंदेल जिले में सैन्य दल पर हमले के लिये जिम्मेदार है।
- इस हमले में डोगरा रेजीमेंट की छठवीं बटालियन के अठ्ठारह जवान मारे गये थे।

संबंधित लिंक भी देखें...

http://pib.nic.in/newsite/PrintRelease.aspx?relid=130500

विश्व का पहला चिड़ियाघर सह उपचार केंद्र

प्रश्न-विश्व का पहला चिड़ियाघर सह उपचार केंद्र कहां स्थापित किया जा रहा है?

(a) भोपाल

(b) सतना

(c) रीवा

(d) उज्जैन

उत्तर-(b)

संबंधित तथ्य

- 4 नवंबर, 2015 को मध्य प्रदेश सरकार द्वारा जारी विज्ञप्ति के अनुसार, विश्व का पहला चिड़ियाघर सह उपचार केंद्र सतना जिले के मुकुन्दपुर में स्थापित किया जा रहा है।
- यह विश्व का ऐसा पहला केंद्र होगा जहां सफेद बाघ एवं अन्य वन्य प्राणियों के साथ-साथ सफेद बाघ सफारी भी होगा।
- उल्लेखनीय है कि सफेद शेरों के जनक विंध्य क्षेत्र में विश्व की प्रथम व्हाइट टाइगर सफारी एवं चिड़ियाघर सह-उपचार केंद्र का जनवरी, 2016 में लोकार्पण प्रस्तावित है।
- ज्ञातव्य है कि वर्ष 1951 में विध्य क्षेत्र में महाराजा रीवा द्वारा एक सफेद बाघ शावक पकड़ा गया था, जिसका नाम मोहन रखा गया।
- आज विश्व में जितने भी सफेद बाघ जीवित हैं, वे सभी सफेद बाघ 'मोहन' एवं बाघिन 'राधा' की संतान हैं।

संबंधित लिंक भी देखें...

http://www.mpinfo.org/news/TodaysNews.aspx?newsid=20151104N26&LocID=1&PDt=11/4/2015