e-dristi

ई-दृष्टि

edristi.in

करेण्ट अफेयर्स

दिन-प्रतिदिन

प्रतिनिधि प्रश्न एवं संबंधित तथ्य

तिथिक्रमानुसार एवं परिदृश्य आधारित अनुक्रमणिका

पी.एस.एल.वी.-सी.34 द्वारा एक ही उड़ान में 20 उपग्रहों का सफल प्रक्षेपण

1 जून, 2016 से 30 जून, 2016

प्रथम पृष्ठ

ई-दृष्टि वेबसाइट पर करेण्ट अफेयर्स दिन-प्रतिदिन प्रस्तुत करते समय हमने इस बात का खास ख्याल रखा है कि करेण्ट अफेयर्स के वही टॉपिक चुने जाएं जो प्रतियोगितात्मक परीक्षाओं के लिए महत्वपूर्ण हों और इसमें अनर्गल एवं गैर जरूरी तथ्यों को समावेशित कर आपके पढ़ने का भार न बढ़ाया जाए। दूसरा यह ध्यान रखा गया है कि इस प्रकार की सामग्री के प्रति आपके विश्वसनीयता के संकट को दूर किया जा सके। इस बात के लिए हमने प्रत्येक तथ्य के प्रमाणन हेतु संबंधित लिंक भी उपलब्ध कराया है। लिंक पर जाकर आप स्वयं ही इन तथ्यों की प्रामाणिकता को जांच सकते हैं, परख सकते हैं। करेण्ट अफेयर्स से संबंधित सूचनाओं को तुरंत पहुंचाने का प्रयास किया जाएगा किंतु तथ्यों की प्रामाणिकता को समय पर तरजीह दी गयी है। इस कारण हो सकता है कि घटनाएं जिस दिन घटित हों उसके एक या दो दिन बाद आपको हमारी वेबसाइट पर प्राप्त हों।

माह भर की घटनाओं को संशोधित, परिमार्जित और संपादित करके पी.डी.एफ. प्रत्येक माह की 1 तारीख को उपलब्ध करा देने की योजना है। पी.डी.एफ. में प्रायः माह की 28 तारीख तक की घटनाओं को समावेशित किया जाएगा। ऐसा करना इसलिए जरूरी है कि सभी तथ्यों की जांच करने में कुछ समय अवश्य ही लगेगा।

पाठकों की संतुष्टि हमारे लिए सर्वोपरि है, इसीलिए आपसे अनुरोध है कि अपने फीडबैक से हमें अवश्य अवगत कराएं। आपकी आलोचनात्मक प्रतिक्रियाओं का हम तहे दिल से स्वागत करेंगे। इससे हमें आगामी दिनों में सामग्री के स्तर में सुधार की दिशा प्राप्त होगी।

करेण्ट अफेयर्स के पीडीएफ को भारी संख्या में डाउनलोड प्राप्त हुए हैं। इसके लिए हम अपने पाठकों का अभिनन्दन करते हैं। हमारे प्रयास के लिए परीक्षार्थियों द्वारा दिखाया गया उत्साह हमें अपने कर्तव्यों के प्रति अधिक सजग बनाता है। आशा है कि करेन्ट अफेयर्स का पीडीएफ (1 जून से 30 जून, 2016) पाठकों के लिए अत्यंत लाभकारी सिद्ध होगा।

करेण्ट अफेयर्स पर कोई भी सामग्री बेकार है यदि उस सामग्री में से ही परीक्षा-प्रश्न नहीं बनते हैं। इस दृष्टि से ई-दृष्टि बेहद सफल रही है। पी.सी.एस. उ.प्र. में लगभग सभी प्रश्न एवं अन्य परीक्षाओं में भी अधिकांश प्रश्न हमारी सामग्री से पूछे गये हैं। ई-दृष्टि की सामग्री और परीक्षा प्रश्न-पत्रों का मिलान करके आप स्वयं देख सकते हैं।

Contents

राष्ट्रीय परिदृश्य 15

इसरो द्वारा रिकॉर्ड 20 उपग्रहों का सफल प्रक्षेपण 15

वस्त्र एवं परिधान क्षेत्र में विशेष पैकेज को मंजूरी 17

स्टार्ट अप को धन समर्थन देने के लिए कोषों के कोष की स्थापना 19

केंद्रीय मंत्रिमंडल ने डिस्कॉम के बकाया उधार अधिग्रहण की समय-सीमा विस्तार को मंजूरी दी 20

नागरिक उड्डयन नीति 21

नई प्रिन्ट मीडिया विज्ञापन नीति 22

टीसीआई-आईआईएम रिपोर्ट 24

अंतर्राष्ट्रीय परिदृश्य 25

मानव पूंजी रिपोर्ट-2016 25

कॉस्ट ऑफ लिविंग सर्वे, 2016 27

ऑरलैंडो जनसंहार 28

टाइम पत्रिका की नेक्स्ट जनरेशन लीडर्स-2016 सूची 29

विश्व की सर्वाधिक शक्तिशाली महिला राजनीतिज्ञ 30

जी-7 की 42वीं शिखर बैठक 31

विश्व के 100 उच्चतम भुगतान पाने वाले एथलीटों की सूची-2016 32

वैश्विक शांति सूचकांक-2016 33

विश्व की 100 सर्वाधिक शक्तिशाली महिलाएं 35

स्विस मूलभूत आय जनमत संग्रह, 2016 36

द गुड कंट्री इंडेक्स-2015 37

आर्थिक परिदृश्य 38

भारत में भुगतान एवं निपटान प्रणालीः विजन-2018 38

एआईआईबी (AIIB) ने चार देशों के लिए पहले ऋण को मंजूरी दी 39

विश्व बैंक की रिपोर्ट भारत विकास अद्यतन 40

केंद्र सरकार ने कई क्षेत्रों में 100 प्रतिशत एफडीआई को मंजूरी दी 41

हुडको में विनिवेश की प्रदत्त इक्विटी को सीसीईए की मंजूरी 42

एक्सिस बैंक ने भारत का पहला प्रमाणित ग्रीन बॉन्ड जारी किया 43

ग्लोबल इकोनॉमिक प्रास्पेक्ट्स रिपोर्ट, जून 2016 44

द्वितीय द्वैमासिक मौद्रिक नीति, 2016-17 45

भारतीय डाक के भुगतान बैंक की स्थापना को स्वीकृति 46

वैज्ञानिक परिदृश्य 47
बाह्य ग्रह के2-33 बी 47
मंगल ग्रह के क्रेटर का नाम लैंगटैंग (Langtang) रखा गया 48
दो व्यावसायिक उपग्रहों का प्रक्षेपण 49
स्वदेशी तकनीकी से विकसित पहले बेसिक ट्रेनर विमान ने उद्घाटन उड़ान भरी 50
ग्रेट बैरियर रीफ का एकमात्र स्तनपायी विलुप्त 51
जलवायु परिवर्तन-वैज्ञानिकों ने दूढ़ा समाधान 52
मालवेयर इंफेक्शन इंडेक्स, 2016 53
खेल परिदृश्य 54
टेनिस 54
गैरी वेबर ओपन-2016 54
फ्रेंच ओपन 55
क्रिकेट 56
भारतीय क्रिकेट टीम का जिम्बॉब्वे दौरा, 2016 56
हॉकी 58
चैंपियंस ट्रॉफी (पुरुष),2016 58
फुटबॉल 59
यूएफा चैंपियंस लीग-2015-16 59
बैडमिंटन 60
ऑस्ट्रेलियन ओपन सुपर सिरीज-2016 60
बीसीए इंडोनेशिया ओपन 61
थॉमस कप एवं उबेर कप, 2016 62
मुक्केबाजी 63
विश्व महिला मुक्केबाजी चैंपियनशिप 63
गोल्फ 64
यू.एस. ओपन 64
फॉर्मूला वन 65
यूरोपियन ग्रैंड प्रिक्स 65
मोनाको ग्रैंड प्रिक्स 65
एथलेटिक्स 66

14 वीं तेनजिंग हिलेरी एवरेस्ट मैराथन 66
लंदन मैराथन, 2016.....67
खेल विविध 68
रियो 2016 ओलंपिक एवं पैरालम्पिक खेलों के आदर्श-वाक्य (Slogan) की घोषणा.....68
पेयोंगचांग ओलंपिक और पैरालिंपिक-2018 का शुभंकर घोषित 69
चर्चित खेल व्यक्तित्व..... 70
अनिल कुंबले.....70
अंजू बॉबी जॉर्ज.....71
हरमनप्रीत कौर.....71
रियो ओलंपिक में भारत के ध्वजवाहक.....72
संक्षिप्तियां 73
चर्चित व्यक्तिसुजॉय बोस..... 73
गुडनी जोहान्सन.....74
कवलम नारायण पणिकर.....74
यासमीन सूका.....75
रोम की पहली महिला मेयर 75
सुनील भारती मित्तल.....77
सुप्रिया साहू.....78
पीटर थॉमसन 78
सत्यपाल जैन.....79
न्यायमूर्ति राकेश रंजन प्रसाद.....79
आइस हॉकी के दिग्गज खिलाड़ी गोर्डी हाउ का निधन.....80
डॉ. शाहिद रसूल.....81
मुद्राराक्षस.....82
इंदर मल्होत्रा 83
पेर लॉडिन.....84
बान की मून 85
टी.एस. जॉन 86
के.के. कत्याल 87
शिगेमी हिराता.....87

दीया मिर्जा.....88
डॉ.राघवन सीतारमन.....88
अहमद अदीब अब्दुल गफूर.....89
वी. नारायणसामी.....90
मनोहर आइच.....91
सुलभा देशपांडे.....92
नवीन अग्रवाल.....93
भीम सेन बस्सी.....93
मोहम्मद अली.....94
चर्चित स्थल.....95
पम्पोर में आतंकवादी हमला.....95
दार्जिलिंग चिड़ियाघर.....96
नेपाल.....97
कोलंबिया.....98
महास्थानगढ़.....99
जाफना.....100
वनों की कटाई पर प्रतिबंध लगाने वाला विश्व का पहला देश.....101
गुवाहाटी शहर का अपना शहर पशु घोषित.....102
पुलगांव.....103
पुरस्कार/सम्मान.....104
17वें अंतर्राष्ट्रीय भारतीय फिल्म अकादमी पुरस्कार (IIFA) 2016.....104
मोहन बागान रत्न.....105
धनश्यामदास बिड़ला पुरस्कार-2015.....106
पेन पिंटर पुरस्कार-2016.....107
अंतर्राष्ट्रीय डबलिन साहित्य पुरस्कार-2016.....108
उत्तर प्रदेश के मुख्यमंत्री को 'प्लेक ऑफ एप्रीसिएशन' सम्मान.....109
लागत प्रबंधन में उत्कृष्टता के लिए 13वां राष्ट्रीय पुरस्कार-2015.....110
सिएट क्रिकेट अवार्ड, 2016.....111
फुकुओका पुरस्कार-2016.....112
योजना/परियोजना.....113

कलिंगा शिक्षा साथी योजना 113
सीएनजी से संचालित दुपहिया वाहनों के प्रायोगिक कार्यक्रम....114
'ऊर्जा' मोबाइल एप का शुभारंभ....115
'कोरिया प्लस' पहल का शुभारंभ....116
केंद्र सरकार ने सीटीयू से जुड़ी पवन ऊर्जा परियोजना की स्थापना के लिए स्कीम शुरू की 117
ओपेन गवर्नमेंट डाटा पोर्टल का शुभारंभ 118
सौर ऊर्जा नीति 119
वायु गुणवत्ता सूचकांक के लिए मोबाइल एप 'राजवायु' लांच....120
विश्व पर्यावरण दिवस पर नई रेलगाड़ी का शुभारंभ....121
जय जवान आवास योजना 122
एशिया के पहले 'जिप्स गिद्ध पुनरोद्भव कार्यक्रम' का शुभारंभ....122
राष्ट्रीय आपदा प्रबंधन योजना-2016 123
डीवीएटी-एम सेवा एप्प का शुभारंभ....124
मेट्रो रेल परियोजना का डीपीआर अनुमोदित 125
केंद्रीय मंत्रिमंडल द्वारा पांच रेल परियोजनाओं की स्वीकृति....126
ऑपरेशन/अभियान....127
मालाबार नौसैन्य अभ्यास-2016....127
एक्सरसाइज डेजर्ट ईगल-II....128
स्वच्छ युग अभियान 129
स्वच्छ पार्क अभियान 130
आयोग/समिति 131
मथुरा के जवाहर बाग प्रकरण की न्यायिक जांच हेतु एकल सदस्यीय आयोग गठित....131
दिल्ली में ट्रैफिक समस्या को दूर करने के लिए गठित समिति ने अपने सुझाव पेश किये 132
सम्मेलन/समारोह....133
तृतीय राष्ट्रीय मानक कान्क्लेव का आयोजन....133
राजस्व ज्ञान संगम-2016....134
शंग्री-ला डायलॉग-15 वां एशिया सुरक्षा सम्मेलन....135
प्रथम वैश्विक तेलंगाना सम्मेलन का आयोजन....136
संधि/समझौता 137
एशियन विकास बैंक द्वारा 500 मिलियन डॉलर ऋण की मंजूरी....137

इजराइल संयुक्त राष्ट्र महासभा की स्थायी समिति का सदस्य निर्वाचित.....138
भारत और ताइवान के मध्य समझौता 139
इसरो और कनाडियन अंतरिक्ष एजेंसी (CSA) के मध्य समझौता ज्ञापन 140
भारत सरकार और एशियाई विकास बैंक के मध्य समझौता.....141
भारत तथा विश्व बैंक के मध्य समझौता 142
भारत और कतर के मध्य समझौता ज्ञापन.....143
भारत और अमेरिका के मध्य समझौता 143
डीजीसीए, भारत और डीजीएसी, फ्रांस के मध्य समझौता-ज्ञापन.....144
संघ/संगठन.....145
महाद्वीपीय वैज्ञानिक ड्रिलिंग कार्यक्रम में भारत की सदस्यता को स्वीकृति.....145
राष्ट्रीय कंपनी विधि अधिकरण और राष्ट्रीय कंपनी विधि अपील अधिकरण के गठन की अधिसूचना जारी.....146
विधि/न्याय 147
बिहार लोक शिकायत निवारण अधिकार अधिनियम 2015, लागू.....147
व्यक्तियों की तस्करी (रोकथाम, संरक्षण एवं पुनर्वास) विधेयक-2016 148
उ.प्र. दंड विधि (अपराधों का शमन और विचारणों का उपशमन) (संशोधन) विधेयक, 2016 का प्रारूप अनुमोदित 150
वर्ष/दिवस/सप्ताह.....151
मादक-द्रव्य दुरुपयोग और अवैध व्यापार के विरुद्ध अंतर्राष्ट्रीय दिवस 151
अंतर्राष्ट्रीय नाविक दिवस 152
वर्ल्ड हाइड्रोग्राफी डे.....152
अंतर्राष्ट्रीय योग दिवस.....153
विश्व शरणार्थी दिवस.....154
विश्व रक्तदाता दिवस.....154
विश्व बाल श्रम निषेध दिवस 155
विश्व महासागर दिवस 155
विश्व पर्यावरण दिवस 156
विश्व दुग्ध दिवस.....156
विश्व तंबाकू निषेध दिवस.....157
विविध.....158
यहूदियों को अल्पसंख्यक का दर्जा.....158
उत्तर प्रदेश का नवस्थापित राज्य विश्वविद्यालय.....159

पहली बार भारतीय वायु सेना में महिला फाइटर पायलट शामिल 160
भारत विश्व का तीसरा सबसे बड़ा तेल उपभोक्ता देश बना.....161
भारत बैलिस्टिक मिसाइल प्रसार के विरुद्ध हेग आचार संहिता में शामिल.....162
केंद्रीय स्वास्थ्य सेवाओं के डॉक्टरों की सेवानिवृत्ति आयु में बढ़ोत्तरी को मंजूरी.....162
बरेली तथा मुरादाबाद के मध्य ताल्गो ट्रेन का ट्रायल परीक्षण.....163
पनामा नहर का पुनः परिचालन 164
डार्क स्काई रिजर्व 165

क्रमांक	दिनांक	समसामयिकी	पृष्ठ संख्या
1	6/28/2016	मानव पूंजी रिपोर्ट-2016	25
2	6/28/2016	जाफना	100
3	6/27/2016	सुजॉय बोस	73
4	6/27/2016	कलिंगा शिक्षा साथी योजना	113
5	6/26/2016	कवलम नारायण पणिकर	74
6	6/26/2016	17वें अंतर्राष्ट्रीय भारतीय फिल्म अकादमी पुरस्कार (IIFA) 2016	104
7	6/26/2016	पेन पिंटर पुरस्कार-2016	107
8	6/26/2016	'ऊर्जा' मोबइल एप का शुभारंभ	115
9	6/26/2016	मादक-द्रव्य दुरुपयोग और अवैध व्यापार के विरुद्ध अंतर्राष्ट्रीय दिवस	151
10	6/26/2016	पनामा नहर का पुनः परिचालन	164
11	6/25/2016	गुडनी जोहान्सन	74
12	6/25/2016	पम्पोर में आतंकवादी हमला	95
13	6/25/2016	अंतर्राष्ट्रीय नाविक दिवस	152
14	6/24/2016	एआईआईबी (AIIB) ने चार देशों के लिए पहले ऋण को मंजूरी दी	39
15	6/24/2016	महास्थानगढ़	99
16	6/24/2016	धनश्यामदास बिड़ला पुरस्कार-2015	106
17	6/24/2016	तृतीय राष्ट्रीय मानक कान्क्लेव का आयोजन	133
18	6/24/2016	एशियन विकास बैंक द्वारा 500 मिलियन डॉलर ऋण की मंजूरी	137
19	6/23/2016	भारत में भुगतान एवं निपटान प्रणालीः विजन-2018	38
20	6/23/2016	अनिल कुंबले	70
21	6/23/2016	दार्जिलिंग चिड़ियाघर	96
22	6/23/2016	नेपाल	97
23	6/23/2016	कोलंबिया	98
24	6/23/2016	सीएनजी से संचालित दुपहिया वाहनों के प्रायोगिक कार्यक्रम	114
25	6/23/2016	डार्क स्काईरिजर्व	165
26	6/22/2016	इसरो द्वारा रिकॉर्ड 20 उपग्रहों का सफल प्रक्षेपण	15
27	6/22/2016	वस्त्र एवं परिधान क्षेत्र में विशेष पैकेज को मंजूरी	17
28	6/22/2016	स्टार्ट अप को धन समर्थन देने के लिए कोषों के कोष की स्थापना	19

29	6/22/2016	केंद्रीय मंत्रिमंडल ने डिस्कॉम के बकाया उधार अधिग्रहण की समय-सीमा विस्तार को मंजूरी दी	20
30	6/22/2016	कॉस्ट ऑफ लिविंग सर्वे, 2016	27
31	6/22/2016	भारतीय क्रिकेट टीम का जिम्बॉब्वे दौरा, 2016	56
32	6/22/2016	अंजू बॉबी जॉर्ज	71
33	6/21/2016	वर्ल्ड हाइड्रोग्राफी डे	152
34	6/21/2016	अंतर्राष्ट्रीय योग दिवस	153
35	6/21/2016	यहूदियों को अल्पसंख्यक का दर्जा	158
36	6/20/2016	केंद्र सरकार ने कई क्षेत्रों में 100 प्रतिशत एफडीआई को मंजूरी दी	41
37	6/20/2016	बाह्य ग्रह के2-33 बी	47
38	6/20/2016	हरमनप्रीत कौर	71
39	6/20/2016	यासमीन सूका	75
40	6/20/2016	रोम की पहली महिला मेयर	75
41	6/20/2016	विश्व शरणार्थी दिवस	154
42	6/19/2016	विश्व बैंक की रिपोर्ट भारत विकास अद्यतन	40
43	6/19/2016	गैरी वेबर ओपन-2016	54
44	6/19/2016	यू.एस. ओपन	64
45	6/19/2016	यूरोपियन ग्रैंड प्रिक्स	65
46	6/18/2016	'कोरिया प्लस' पहल का शुभारंभ	116
47	6/18/2016	पहली बार भारतीय वायु सेना में महिला फाइटर पायलट शामिल	160
48	6/17/2016	स्वदेशी तकनीकी से विकसित पहले बेसिक ट्रेनर विमान ने उद्घाटन उड़ान भरी	50
49	6/17/2016	चैंपियंस ट्रॉफी (पुरुष),2016	58
50	6/17/2016	राजस्व ज्ञान संगम-2016	134
51	6/17/2016	उत्तर प्रदेश का नवस्थापित राज्य विश्वविद्यालय	159
52	6/16/2016	सुप्रिया साहू	78
53	6/15/2016	नागरिक उड्डयन नीति	21
54	6/15/2016	हुडको में विनिवेश की प्रदत्त इक्विटी को सीसीईए की मंजूरी	42
55	6/15/2016	दो व्यावसायिक उपग्रहों का प्रक्षेपण	49
56	6/15/2016	सुनील भारती मित्तल	77

57	6/15/2016	मोहन बागान रत्न	105
58	6/15/2016	केंद्र सरकार ने सीटीयू से जुड़ी पवन ऊर्जा परियोजना की स्थापना के लिए स्कीम शुरू की	117
59	6/15/2016	स्वच्छ पार्क अभियान	130
60	6/15/2016	भारत और ताइवान के मध्य समझौता	139
61	6/15/2016	इसरो और कनाडियन अंतरिक्ष एजेंसी (CSA) के मध्य समझौता ज्ञापन	140
62	6/15/2016	महाद्वीपीय वैज्ञानिक ड्रिलिंग कार्यक्रम में भारत की सदस्यता को स्वीकृति	145
63	6/14/2016	मंगल ग्रह के क्रेटर का नाम लैंगटैंग (Langtang) रखा गया	48
64	6/14/2016	ग्रेट बैरियर रीफ का एकमात्र स्तनपायी विलुप्त	51
65	6/14/2016	रियो 2016 ओलंपिक एवं पैरालम्पिक खेलों के आदर्श-वाक्य (Slogan) की घोषणा	68
66	6/14/2016	विश्व रक्तदाता दिवस	154
67	6/13/2016	पीटर थॉमसन	78
68	6/13/2016	न्यायमूर्ति राकेश रंजन प्रसाद	79
69	6/13/2016	मुद्राराक्षस	82
70	6/13/2016	इजराइल संयुक्त राष्ट्र महासभा की स्थायी समिति का सदस्य निर्वाचित	138
71	6/12/2016	ऑरलैंडो जनसंहार	28
72	6/12/2016	ऑस्ट्रेलियन ओपन सुपर सिरीज-2016	60
73	6/12/2016	विश्व बाल श्रम निषेध दिवस	155
74	6/11/2016	सत्यपाल जैन	79
75	6/11/2016	इंदर मल्होत्रा	83
76	6/11/2016	ओपेन गवर्नमेंट डाटा पोर्टल का शुभारंभ	118
77	6/10/2016	नई प्रिन्ट मीडिया विज्ञापन नीति	22
78	6/10/2016	रियो ओलंपिक में भारत के ध्वजवाहक	72
79	6/10/2016	आइस हॉकी के दिग्गज खिलाड़ी गोर्डी हाउ का निधन	80
80	6/10/2016	वनों की कटाई पर प्रतिबंध लगाने वाला विश्व का पहला देश	101
81	6/10/2016	मालाबार नौसैन्य अभ्यास-2016	127

82	6/9/2016	टी.एस. जॉन	86
83	6/9/2016	अंतर्राष्ट्रीय डबलिन साहित्य पुरस्कार-2016	108
84	6/8/2016	जी-7 की 42वीं शिखर बैठक	31
85	6/8/2016	विश्व के 100 उच्चतम भुगतान पाने वाले एथलीटों की सूची-2016	32
86	6/8/2016	वैश्विक शांति सूचकांक-2016	33
87	6/8/2016	पेर लॉडिन	84
88	6/8/2016	बान की मून	85
89	6/8/2016	के.के. कत्याल	87
90	6/8/2016	विश्व महासागर दिवस	155
91	6/8/2016	भारत विश्व का तीसरा सबसे बड़ा तेल उपभोक्ता देश बना	161
92	6/7/2016	टीसीआई-आईआईएम रिपोर्ट	24
93	6/7/2016	ग्लोबल इकोनॉमिक प्रास्पेक्ट्स रिपोर्ट, जून 2016	44
94	6/7/2016	द्वितीय द्वैमासिक मौद्रिक नीति, 2016-17	45
95	6/7/2016	मालवेयर इंफेक्शन इंडेक्स, 2016	53
96	6/7/2016	मथुरा के जवाहर बाग प्रकरण की न्यायिक जांच हेतु एकल सदस्यीय आयोग गठित	131
97	6/7/2016	भारत सरकार और एशियाई विकास बैंक के मध्य समझौता	141
98	6/6/2016	विश्व की सर्वाधिक शक्तिशाली महिला राजनीतिज्ञ	30
99	6/6/2016	विश्व की 100 सर्वाधिक शक्तिशाली महिलाएं	35
100	6/6/2016	एक्सिस बैंक ने भारत का पहला प्रमाणित ग्रीन बॉन्ड जारी किया	43
101	6/6/2016	दीया मिर्जा	88
102	6/6/2016	वी. नारायणसामी	90
103	6/6/2016	गुवाहाटी शहर का अपना शहर पशु घोषित	102
104	6/6/2016	सौर ऊर्जा नीति	119
105	6/6/2016	स्वच्छ युग अभियान	129
106	6/5/2016	स्विस मूलभूत आय जनमत संग्रह, 2016	36
107	6/5/2016	द गुड कंट्री इंडेक्स-2015	37
108	6/5/2016	फ्रेंच ओपन	55
109	6/5/2016	बीसीए इंडोनेशिया ओपन	61
110	6/5/2016	थॉमस कप एवं उबेर कप, 2016	62

111	6/5/2016	अहमद अदीब अब्दुल गफूर	89
112	6/5/2016	मनोहर आइच	91
113	6/5/2016	वायु गुणवत्ता सूचकांक के लिए मोबाइल एप 'राजवायु' लांच	120
114	6/5/2016	विश्व पर्यावरण दिवस पर नई रेलगाड़ी का शुभारंभ	121
115	6/5/2016	दिल्ली में ट्रैफिक समस्या को दूर करने के लिए गठित समिति ने अपने सुझाव पेश किये	132
116	6/5/2016	शंग्री-ला डायलॉग-15 वां एशिया सुरक्षा सम्मेलन	135
117	6/5/2016	प्रथम वैश्विक तेलंगाना सम्मेलन का आयोजन	136
118	6/5/2016	बिहार लोक शिकायत निवारण अधिकार अधिनियम 2015, लागू	147
119	6/5/2016	विश्व पर्यावरण दिवस	156
120	6/4/2016	सुलभा देशपांडे	92
121	6/4/2016	उत्तर प्रदेश के मुख्यमंत्री को 'प्लेक ऑफ एप्रीसिएशन' सम्मान	109
122	6/3/2016	टाइम पत्रिका की नेक्स्ट जनरेशन लीडर्स-2016 सूची	29
123	6/3/2016	शिगेमी हिराता	87
124	6/3/2016	मोहम्मद अली	94
125	6/3/2016	जय जवान आवास योजना	122
126	6/3/2016	एशिया के पहले 'जिप्स गिद्ध पुनरोद्भव कार्यक्रम' का शुभारंभ	122
127	6/3/2016	एक्सरसाइज डेजर्ट ईगल-II	128
128	6/2/2016	पेयोंगचांग ओलंपिक और पैरालिंपिक-2018 का शुभंकर घोषित	69
129	6/2/2016	भारत और अमेरिका के मध्य समझौता	143
130	6/1/2016	भारतीय डाक के भुगतान बैंक की स्थापना को स्वीकृति	46
131	6/1/2016	जलवायु परिवर्तन-वैज्ञानिकों ने ढूढ़ा समाधान	52
132	6/1/2016	डॉ. शाहिद रसूल	81
133	6/1/2016	नवीन अग्रवाल	93
134	6/1/2016	राष्ट्रीय आपदा प्रबंधन योजना-2016	123
135	6/1/2016	भारत और कतर के मध्य समझौता ज्ञापन	143
136	6/1/2016	डीजीसीए, भारत और डीजीएसी, फ्रांस के मध्य समझौता-ज्ञापन	144
137	6/1/2016	राष्ट्रीय कंपनी विधि अधिकरण और राष्ट्रीय कंपनी विधि अपील अधिकरण के गठन की अधिसूचना जारी	146
138	6/1/2016	विश्व दुग्ध दिवस	156

139	6/1/2016	भारत बैलिस्टिक मिसाइल प्रसार के विरुद्ध हेग आचार संहिता में शामिल	162
140	5/31/2016	भीम सेन बस्सी	93
141	5/31/2016	पुलगांव	103
142	5/31/2016	डीवीएटी-एम सेवा एप्प का शुभारंभ	124
143	5/31/2016	मेट्रो रेल परियोजना का डीपीआर अनुमोदित	125
144	5/31/2016	भारत तथा विश्व बैंक के मध्य समझौता	142
145	5/31/2016	उ.प्र. दंड विधि (अपराधों का शमन और विचारणों का उपशमन) (संशोधन) विधेयक, 2016 का प्रारूप अनुमोदित	150
146	5/31/2016	विश्व तंबाकू निषेध दिवस	157
147	5/31/2016	केंद्रीय स्वास्थ्य सेवाओं के डॉक्टरों की सेवानिवृत्ति आयु में बढ़ोत्तरी को मंजूरी	162
148	5/30/2016	डॉ.राघवन सीतारमन	88
149	5/30/2016	सिएट क्रिकेट अवार्ड, 2016	111
150	5/30/2016	फुकुओका पुरस्कार-2016	112
151	5/30/2016	व्यक्तियों की तस्करी (रोकथाम, संरक्षण एवं पुनर्वास) विधेयक-2016	148
152	5/29/2016	मोनाको ग्रैंड प्रिक्स	65
153	5/29/2016	14 वीं तेनजिंग हिलेरी एवरेस्ट मैराथन	66
154	5/29/2016	बरेली तथा मुरादाबाद के मध्य ताल्गो ट्रेन का ट्रायल परीक्षण	163
155	5/28/2016	यूएफा चैंपियंस लीग-2015-16	59
156	5/28/2016	लागत प्रबंधन में उत्कृष्टता के लिए 13वां राष्ट्रीय पुरस्कार-2015	110
157	5/27/2016	विश्व महिला मुक्केबाजी चैंपियनशिप	63
158	5/25/2016	केंद्रीय मंत्रिमंडल द्वारा पांच रेल परियोजनाओं की स्वीकृति	126
159	5/24/2016	लंदन मैराथन, 2016	67

राष्ट्रीय परिदृश्य

इसरो द्वारा रिकॉर्ड 20 उपग्रहों का सफल प्रक्षेपण

प्रश्न-22 जून, 2016 को भारतीय अंतरिक्ष अनुसंधान संगठन (ISRO) ने किस ध्रुवीय प्रक्षेपणयान से रिकॉर्ड 20 उपग्रहों का सफल प्रक्षेपण किया?

(a) पीएसएलवी-सी 35

(b)पीएसएलवी-सी 33

(c) पीएसएलवी-सी 34

(d)पीएसएलवी-सी 36

उत्तर-(c)

संबंधित तथ्य

- 22 जून, 2016 को भारतीय अंतरिक्ष अनुसंधान संगठन (ISRO) ने ध्रुवीय प्रक्षेपणयान पीएसएलवी-सी34 (PSLV-C34) से एक ही उड़ान में एक साथ रिकॉर्ड 20 उपग्रहों का सफल प्रक्षेपण किया।
- इसरो ने एक साथ 20 उपग्रहों को लांच करके अपना ही विश्व रिकॉर्ड तोड़ दिया है।
- इससे पहले 28 अप्रैल, 2008 को इसरो ने एक ही बार में सबसे ज्यादा 10 उपग्रह अंतरिक्ष में भेजने का विश्व रिकॉर्ड बनाया था।
- कार्टोसेट-2 ॠंखला के 727.5 कि.ग्रा. भार वाले उपग्रह के साथ 19 अन्य उपग्रहों का प्रक्षेपण सतीश धवन अंतरिक्ष केंद्र शार श्रीहरिकोटा से सुबह 9.36 पर किया गया।
- यह ध्रुवीय प्रक्षेपणयान का लगातार 35 वां सफल मिशन था, जबकि यह पीएसएलवी की कुल 36 वीं उड़ान थी।
- सभी 20 उपग्रहों का कुल वजन 1,288 कि.ग्रा. है।

- सभी उपग्रहों ने 508 किमी. दूरी 16 मिनट 30 सेकंड में तय कर ध्रुवीय सूर्य समकालीन कक्षा (Sun Synchronous Orbit) को प्राप्त किया जो कि भूमध्य रेखा के 97.5 डिग्री के कोण पर है।
- इसके बाद सभी 20 उपग्रह पीएसएलवी से अलग होकर अपने पूर्व निर्धारित अनुक्रम में लग गए।
- अलग होने के बाद कार्टोसेट-2 उपग्रह के दो सौर सारणियां अपने आप स्थापित हो गए।
- जिसका नियंत्रण बंगलुरू स्थित इसरो के टेलीमेट्री, ट्रैकिंग एंड कमांड नेटवर्क (ISTRAC) ने संभाल लिया।
- कार्टोसेट-2 उपग्रह से भेजी जाने वाली तस्वीरें कार्टोग्राफिक, शहरी, ग्रामीण, तटीय भूमि उपयोग, जल वितरण और अन्य अनुप्रयोगों के लिए मददगार होंगी।
- 19 अन्य उपग्रहों में चेन्नई के सत्यभामा विश्वविद्यालय के सहयोग से बनाया गया उपग्रह 'सत्यभामासैट' है जिसका वजन 1.5 कि.ग्रा. है।
- दूसरा उपग्रह 'स्वयं' है जिसका वजन 1 कि.ग्रा. है और इसे पुणे के कॉलेज ऑफ इंजीनियरिंग के छात्रों की मदद से बनाया गया हैं।
- 17 अन्य बच्चे हुए उपग्रह विदेशी ग्राहकों के उपग्रह हैं।
- इसमें अमेरिका के 13, कनाडा के 2 तथा जर्मनी और इंडोनेशिया के 1-1 उपग्रह शामिल है।
- इस सफल प्रक्षेपण के साथ ही भारत ने पीएसएलवी प्रक्षेपण यान की मदद से अब तक 113 उपग्रहों को प्रक्षेपित किया है। जिसमें 39 भारतीय और 74 विदेशी उपग्रह हैं।

संबंधित लिंक भी देखें...

http://pib.nic.in/newsite/PrintRelease.aspx?relid=146391
http://www.isro.gov.in/update/22-jun-2016/pslv-c34-successfully-launches-20-satellites-single-flight

वस्त्र एवं परिधान क्षेत्र में विशेष पैकेज को मंजूरी

प्रश्न-केंद्रीय मंत्रिमंडल ने वस्त्र एवं परिधान क्षेत्र में विशेष पैकेज को कब मंजूरी दी?

(a) 22 जून, 2016 (b)20 जून, 2016

(c) 18 जून, 2016 (d)24 जून, 2016

उत्तर-(a)

संबंधित तथ्य

- 22 जून, 2016 को प्रधानमंत्री श्री नरेंद्र मोदी की अध्यक्षता में केंद्रीय मंत्रिमंडल ने वस्त्र एवं परिधान उद्योग के लिए विशेष पैकेज को मंजूरी दी।
- इस पैकेज में कुछ उपाय शामिल हैं जो श्रमिकों के अनुकूल हैं और रोजगार सृजन, बड़ी अर्थव्यवस्थाओं तथा निर्यात को बढ़ावा देंगे।
- इन उपायों से आगामी तीन वर्षों में निर्यात में 30 बिलियन अमरीकी डॉलर की संचयी वृद्धि होगी और 74,000 करोड़ रु. का निवेश होगा।
- अधिकांश नई नौकरियां महिलाओं को मिलने की संभावना है क्योंकि परिधान उद्योग लगभग 70% महिलाओं को रोजगार प्रदान करता है।
- घोषित किये गये पैकेज की मुख्य विशेषताएं निम्नलिखित हैं-

कर्मचारी भविष्य निधि योजना में सुधार

- भारत सरकार 15000 रु. प्रतिमाह से कम आय वाले परिधान उद्योग ने नये कर्मचारियों के प्रथम तीन वर्षों के लिए कर्मचारी भविष्य निधि योजना के नियोक्ता अंशदान का समग्र 12% वहन करेगी।
- वर्तमान में प्रधानमंत्री रोजगार प्रोत्साहन योजना (पीएमआरपीवाई) के अंतर्गत सरकार द्वारा पहले ही नियोक्ता के अंशदान का 8.33% प्रदान किया जा रहा है।
- वस्त्र मंत्रालय आगामी तीन वर्षों में कर्मचारी के अंशदान का 3.67% अतिरिक्त प्रदान करेगी जो 1170 करोड़ की राशि होगी।
- ईपीएफ 15000 रु. प्रतिमाह से कम आय वाले कर्मचारियों के लिए वैकल्पिक बनाया जायेगा।
- इससे कर्मचारियों के हाथ में और पैसे आयेंगे तथा औपचारिक क्षेत्र में रोजगार संवर्धन भी होगा।

ओवर टाइम सीमा में वृद्धि करना

- आइएलओ (ILO) मापदंडों के अनुरूप कामगारों के लिए ओवर टाइम घंटे प्रति सप्ताह 8 घंटे से अधिक नहीं होगा।

- इससे कमगारों की आय में वृद्धि होगी।

निर्धारित अवधि रोजगार की शुरुआत

- उद्योग की मौसमी प्रकृति को देखते हुए, परिधान क्षेत्र के लिए निर्धारित अवधि रोजगार की शुरुआत की जायेगी।
- कार्य के घंटों, मजदूरी, भत्ते और अन्य सांविधिक देयताओं के संबंध में एक निर्धारित अवधि कामगार को स्थायी कामगार के बराबर समझा जायेगा।

एटफ्स (ATUFS) के अंतर्गत अतिरिक्त प्रोत्साहन

- यह पैकेज रोजगार सृजन को बढ़ावा देने के रूप में संशोधित टफ्स के अंतर्गत परिधान क्षेत्र के लिए सब्सिडी को 15% से बढ़ाकर 25% करके इनपुट से आउटकम आधारित प्रोत्साहन तक लाकर नई संभावनाएं उपलब्ध करायेगा।
- इस योजना की मुख्य विशेषता संभावित नौकरियों का सृजन होने के पश्चात ही सब्सिडी प्रदान की जायेगी।

बढ़ी हुई शुल्क प्रतिदाम कवरेज

- अभी तक रिफंड नहीं की गयी राज्य लेवियों का रिफंड करने के लिए लागू की गयी नई योजना अपनी तरह का एक पहला कदम होगी।
- इस कदम से राजकोष पर 5500 करोड़ रु. का भार आने की संभावना है।
- इनपुट पर अदा किये गये घरेलू शुल्क के लिए ऑल इंडस्ट्री रेट पर अग्रिम प्राधिकार योजना के अंतर्गत फैब्रिक का आयात करने पर भी ड्राबैक प्रदान किया जायेगा।
- आयकर अधिनियम की धारा 80 जेजेएए के दायरे को बढ़ाना।
- आयकर अधिनियम की धारा 80 जेजेएए के अंतर्गत परिधान उद्योग के लिए 240 दिन के प्रावधान में ढील देते हुए 150 दिन किया जायेगा।
- उल्लेखनीय है कि वस्त्र उद्योग भारत की प्राचीनतम उद्योगों में से एक है।
- वर्तमान में यह देश के कुल निर्यात में लगभग 11 प्रतिशत का योगदान करता है।
- 2014-15 में निर्यात से 41.4 बिलियन यूएस डॉलर मूल्य की आय इस क्षेत्र से अर्जित हुई।
- वस्त्र उद्योग भारत के सकल घरेलू उत्पाद में लगभग 5% का योगदान करता है।

संबंधित लिंक भी देखें...

http://pib.nic.in/newsite/PrintRelease.aspx?relid=146416
http://pib.nic.in/newsite/PrintRelease.aspx?relid=146422
http://pib.nic.in/newsite/PrintRelease.aspx?relid=146418
http://pib.nic.in/newsite/PrintRelease.aspx?relid=146421

स्टार्ट अप को धन समर्थन देने के लिए कोषों के कोष की स्थापना

प्रश्न-22 जून, 2016 को केंद्रीय मंत्रिमंडल ने किस बैंक में स्टार्ट अप के लिए कोषों के कोष की स्थापना को मंजूरी दी?

(a) भारतीय लघु उद्योग विकास बैंक

(b) राष्ट्रीय कृषि और ग्रामीण विकास बैंक

(c) भारतीय रिजर्व बैंक

(d) मुद्रा बैंक

उत्तर-(a)

संबंधित तथ्य

- 22 जून, 2016 को केंद्रीय मंत्रिमंडल ने भारतीय लघु उद्योग विकास बैंक (SIDBI) में स्टार्ट अप के लिए कोषों के कोष (FFS) के स्थापना को स्वीकृति प्रदान की।
- यह कोष भारतीय प्रतिभूति एवं विनिमय बोर्ड (SEB) से पंजीकृत वैकल्पिक निवेश कोषों (AIF) में योगदान करेगा।
- एआईएफ स्टार्ट अप को कोष समर्थन देंगे।
- यह जनवरी, 2016 में सरकार द्वारा लाई गई स्टार्ट अप इंडिया कार्य योजना के अनुरूप है।
- 14 वें और 15 वें वित्त आयोग के काल में दस हजार करोड़ रुपये का एफएफएस कोष बनाया जाएगा।
- यह योजना की प्रगति और कोष उपलब्धता की शर्त के साथ होगा।
- एफएफएस कोष के लिए वर्ष 2015-16 में 500 करोड़ रुपये दिए गए जबकि वर्ष 2016-17 में 600 करोड़ रुपए का आवंटन है।
- इस कोष से 18 लाख लोगों के लिए रोजगार के अवसर सृजित होने की संभावना है।

संबंधित लिंक भी देखें...

http://pib.nic.in/newsite/hindirelease.aspx?relid=52584

केंद्रीय मंत्रिमंडल ने डिस्कॉम के बकाया उधार अधिग्रहण की समय-सीमा विस्तार को मंजूरी दी

प्रश्न-हाल ही में केंद्रीय मंत्रिमंडल ने 'उदय' योजना के अंतर्गत डिस्कॉम के कितने प्रतिशत बकाया उधार अधिग्रहण की समय-सीमा विस्तार को मंजूरी दी?

(a) 60 प्रतिशत

(b) 50 प्रतिशत

(c) 100 प्रतिशत

(d) 75 प्रतिशत

उत्तर-(b)

संबंधित तथ्य

- 22 जून, 2016 को केंद्रीय मंत्रिमंडल ने 'उदय' (उज्जवल डिस्कॉम एश्योरेंस योजना) के अंतर्गत डिस्कॉम के 30 सितंबर, 2015 तक के बकाया ऋणों का 50 प्रतिशत राज्यों द्वारा लेने के लिए समय-विस्तार को मंजूरी दी।
- इसके साथ ही मंत्रिमंडल ने जम्मू-कश्मीर राज्य द्वारा उधारी वहन करने के लिए समय-विस्तार को मंजूरी प्रदान की।
- यह समय-विस्तार पहले निर्धारित तिथि 31 मार्च, 2016 से 1 वर्ष के लिए किया गया है।
- इस निर्णय से उदय योजना में पहले शामिल नहीं होने वाले राज्यों को शामिल होने का मौका मिलेगा।
- उदय योजना बिजली वितरण कंपनियों के संचालन और वित्तीय स्थिति में कायाकल्प करने की योजना है।
- उदय योजना के अंतर्गत अब तक 20 राज्यों एवं केंद्रशासित प्रदेशों ने इसमें शामिल होने की सहमति दी है।
- 12 राज्यों ने जिसमें राजस्थान, उत्तर प्रदेश, छत्तीसगढ़, झारखंड, पंजाब, बिहार, हरियाणा, गुजरात, उत्तराखंड, कर्नाटक, गोवा तथा जम्मू-कश्मीर ने केंद्र सरकार के साथ सहमति-ज्ञापन पर हस्ताक्षर किए है।
- उदय योजना में बिजली वितरण कंपनियों (डिस्कॉम) की वित्तीय स्थिति का कायाकल्प करने तथा पुनरूद्धार करने का प्रावधान है।

संबंधित लिंक भी देखें...

http://pib.nic.in/newsite/hindirelease.aspx?relid=52572
http://pib.nic.in/newsite/PrintRelease.aspx?relid=146403
http://www.uniindia.com/cabinet-approves-extension-of-timeline-for-taking-over-debt-of-discoms/india/news/528196.html

नागरिक उड्डयन नीति

प्रश्न-15 जून, 2016 को केंद्रीय मंत्रिमंडल ने स्वतंत्रता के बाद देश को पहली एकीकृत नागरिक उड्डयन नीति (Civil Aviation Policy) को मंजूरी प्रदान की। इसके तहत एक घंटे के सफर के लिए कितना अधिकतम किराया होगा?

(a) 3500 रुपये (b) 1200 रुपये (c) 1500 रुपये (d) 2500 रुपये

उत्तर-(d)

संबंधित तथ्य

- 15 जून, 2016 को केंद्रीय मंत्रिमंडल ने स्वतंत्रता के बाद देश की पहली एकीकृत 'नागरिक उड्डयन नीति' (Civil Aviation Policy) को मंजूरी प्रदान की।
- इस नई नागरिक उड्डयन नीति की प्रमुख विशेषताएं इस प्रकार हैं-
- भारत को वर्ष 2022 तक 9 वें से तीसरा सबसे बड़ा नागरिक विमानन बाजार बनाना।
- घरेलू टिकटिंग को वर्ष 2022 तक 30 करोड़ करना जो वर्ष 2015 में 8 करोड़ था।
- वाणिज्यिक उड़ानों के लिए हवाई अड्डों की संख्या वर्ष 2019 तक 127 करना जो वर्ष 2016 में 77 है।
- एक घंटे के सफर के लिए अधिकतम किराया 2500 रुपये से ज्यादा नहीं होगा, विमान कंपनियों को 2500 रुपये से अधिक की कीमत आने पर सरकार छूट देगी।
- 30 मिनट के हवाई सफर के लिए किराया 1200 रुपये से ज्यादा नहीं होगा।
- कम बजट पर हवाई अड्डों को बढ़ावा।
- नई नीति में छोटे शहरों के बीच क्षेत्रीय उड़ानों को बढ़ावा देना।
- नई नीति में विमानन कंपनियों के लिए 5/20 का नियम खत्म होगा। इसकी जगह 0/20 का नियम लागू होगा।मौजूदा नियमों के तहत, 20 हवाई जहाजों वाली ऐसी कंपनी को ही विदेशी उड़ानों की मंजूरी दी जाती है, जो घरेलू क्षेत्र में 5 वर्षों से उड़ाने भर रही हों।
- अब नई नीति में 5 वर्ष तक घरेलू विमान सेवा देने की शर्त समाप्त हो गई, लेकिन 20 विमान होना पहले की तरह आवश्यक रहेगा।
- नई नीति में छोटे शहरों में हवाई यात्रा की सुविधा शुरू करने वाली कंपनियों को सरकार 80 प्रतिशत तक घाटे की भरपाई करने को तैयार है।
- घरेलू और अंतर्राष्ट्रीय टिकट पर 'क्षेत्रीय संपर्ककोष' (Regional cunnectivity fund) के तहत 2 प्रतिशत अतिरिक्त सेस का प्रस्ताव।
- इसके तहत घरेलू टिकट रद्द कराने पर 30 दिन में पैसा वापस हो जाएगा।
- इसके अलावा देश को विमानों के रख-रखाव, मरम्मत तथा ओवरहॉलिंग के केंद्र के रूप में विकसित करने पर भी जोर दिया गया है।

संबंधित लिंक भी देखें...

http://pib.nic.in/newsite/hindirelease.aspx?relid=52461
http://pib.nic.in/newsite/PrintRelease.aspx?relid=146233

नई प्रिन्ट मीडिया विज्ञापन नीति

प्रश्न-विज्ञापन एवं दृश्य प्रचार निदेशालय (Directorate of Advertising & Visual Publicity-DAVP) का कार्य क्या है?

(a) सभी केंद्रीय मंत्रालयों, सार्वजनिक उपक्रमों व विभागों की ओर से विज्ञापन देना

(b) विज्ञापन नीति बनाना

(c) विज्ञापन को सीमित करना

(d) इनमें से कोई नहीं।

Ministry of Information and Broadcasting
Government of India

उत्तर-(a)

संबंधित तथ्य

- सूचनाएवं प्रसारण मंत्रालय ने 10 जून, 2016 को विज्ञापन एवं दृश्य प्रचार निदेशालय के लिए एक नई प्रकाशन नीति की घोषणा की।
- इसका उद्देश्य प्रिन्ट मीडिया में विज्ञापन जारी करने में पारदर्शिता और विश्वसनीयता को बढ़ावा देना है।
- उल्लेखनीय है कि विज्ञापन एवं दृश्य प्रचार निदेशालय (DAVP) भारत सरकार की एक नोडल एजेंसी है जो विभिन्न मंत्रालयों, विभागों और लोक-उपक्रमों की ओर से विज्ञापन जारी करता है। इसे भारत सरकार से वित्त प्राप्त होता है।
- इस नीति के तहत पहली बार ऐसे समाचार पत्रों को बढ़ावा देने के लिए अंकन प्रणाली (Marking System) बनाई गयी है जो बेहतर व्यावसायिक मानकों का पालन करते हैं।
- अंकन प्रणाली छः मानदंडों के आधार पर किसी समाचार पत्र का अंकन (Marking) करती है।
- ये मानदंड हैं:-
- ऑडिट ब्यूरो ऑफ सर्कुलेशन(ABC) या रजिस्ट्रार ऑफ न्यूजपेपरइन इंडिया (RNI) द्वारा प्रमाणित प्रसार संख्या होने पर (25 अंक)
- कर्मचारियों के लिए ईपीएफ अंशदान की व्यवस्था होने पर (20 अंक)

- पृष्ठों की संख्या के आधार पर (20 अंक)
- यूएनआई/पीटीआई/हिन्दुस्तान समाचार की वायर सेवाओं की सदस्यता होने पर (15 अंक)
- खुद का प्रिटिंग प्रेस होने पर (10 अंक)।
- पीसीआई को सलाना सदस्यता भुगतान होने पर (10 अंक)
- इस नीति में विज्ञापन एवं दृश्य प्रचार निदेशालय के पैनल में शामिल होने के लिए समाचार पत्र के प्रसार संख्या के सत्यापन का भी प्रावधान है।
- 45 हजार प्रतियां प्रतिदिन से अधिक की प्रसार संख्या होने पर आर.एन.आई. या ए.बी.सी. द्वारा इसके सत्यापन की प्रक्रिया का भी इसमें समावेश है।
- नई नीति समाचार पत्रों के अलग-अलग संस्करणों के रूप में सूचीबद्ध होने की प्रक्रिया भी बताती है। इसमें एक समाचार पत्र के अलग-अलग केंद्रों से छपने की स्थिति में उसकी सामग्री की भिन्नता को आधार बनाया जाएगा।
- नई प्रिंट मीडिया विज्ञापन नीति के तहत बिलों का भुगतान अनिवार्यतः ई.सी.एस. या एन.ई.एफ.टी. के माध्यम से किया जाएगा।
- इस नीति में भुगतान दर का निर्धारण संरचना समिति की सिफारिसों के आधार पर किया जाएगा।
- यह नीति बड़े श्रेणी के ऐसे समाचार पत्रों को बढ़ावा देने वाली है जो विज्ञापन एवं दृश्य प्रचार निदेशालय की दरों पर शैक्षणिक संस्थानों के ज्यादा विज्ञापन प्रकाशित करने के इच्छुक हों।
- ऐसे समाचार पत्रों को 50% अतिरिक्त कारोबार देने का प्रावधान है।
- नई नीति में समाचार पत्रों/पत्रिकाओं को प्रसार संख्या के आधार पर छोटी, मध्यम व बड़ी तीन श्रेणियों में बांटा गया है।

संबंधित लिंक भी देखें...

http://pib.nic.in/newsite/PrintRelease.aspx?relid=146099

टीसीआई-आईआईएम रिपोर्ट

प्रश्न-टीसीआई-आईआईएम रिपोर्ट किस मंत्रालय द्वारा जारी की गयी है?

(a) सड़क परिवहन एवं राजमार्ग मंत्रालय

(b) प्रतिरक्षा मंत्रालय

(c) कृषि मंत्रालय

(d) गृहमंत्रालय

उत्तर-(a)

संबंधित तथ्य

- 7 जून, 2016 को टीसीआई (Transport Corporation of India) और आईआईएम, कलकत्ता द्वारा संयुक्त रूप से किये गये अध्ययन के आधार पर तैयार टीसीआई-आईआईएम रिपोर्ट 2014-15 केंद्रीय सड़क एवं परिवहन मंत्री नितिन गडकरी ने लांच किया।
- यह रिपोर्ट सड़क मार्ग से माल ढुलाई की परिचालन दक्षता का अध्ययन करती है साथ ही परिचालन दक्षता बढ़ाने के विभिन्न उपाय सुझाती है।
- यह रिपोर्ट 2014-15 के दौरान 28 रूटों पर किये गये अध्ययन पर आधारित है।
- वर्ष 2008-09 और 2011-12 में भी इस विषय पर अध्ययन कराया गया था।
- इस पूरी अवधि में आये परिवर्तनों का मूल्यांकन करने के लिए वर्ष 2014-15 का अध्ययन पूर्व के अध्ययनों से प्राप्त रूट आंकड़ों की तुलना करता है।
- रिपोर्ट के सुझावों में राज्यों की सीमाओं पर ढुलाई दस्तावेजों को चेक करने व कर संग्रहण जैसे कार्यों को कम करने और इन कार्यों के लिए सरलीकृत व्यवस्था बनाने जैसे सुझाव शामिल हैं।
- रिपोर्ट में पुराने एवं ज्यादा ईंधन की खपत करने वाले वाहनों के स्थान पर नये मल्टी-एक्सल वाहनों के प्रयोग का सुझाव भी दिया गया है।
- साथ ही माल ढुलाई के अन्य तरीकों जैसे-रेलवे या जलमार्ग के प्रयोग पर जोर दिया गया है।

संबंधित लिंक भी देखें...

http://pib.nic.in/newsite/PrintRelease.aspx?relid=146028

अंतर्राष्ट्रीय परिदृश्य

मानव पूंजी रिपोर्ट-2016

प्रश्न-28 जून, 2016 को 'विश्व आर्थिक मंच' (WEF) द्वारा जारी 'मानव पूंजी रिपोर्ट-2016' में भारत को कौन-सा स्थान प्राप्त हुआ है?

(a) 106वां

(b) 105वां

(c) 110वां

(d) 99वां

उत्तर-(b)

संबंधित तथ्य

- 28 जून, 2016 को मानव पूंजी के संबंध में जेनेवा स्थित 'विश्व आर्थिक मंच (WEF) द्वारा 'मानव पूंजी रिपोर्ट-2016' जारी की गई।
- इस रिपोर्ट में 130 देशों का एक सूचकांक तैयार किया गया है।
- इस सूचकांक में देशों को इस आधार पर रैंकिंग प्रदान की गई है कि वे शिक्षा, कौशल और रोजगार को केंद्र में रखते हुए कितने अच्छे और असरदार तरीके से अपनी मानव पूंजी का इस्तेमाल और विकास कर रहे हैं।
- इस सूचकांक में देशों को (0) (Worse) से 100 (Best) अंक प्रदान किए गए हैं।
- मानव पूंजी सूचकांक-2016, कुल 130 देशों की सूची में फिनलैंड को प्रथम स्थान दिया गया है। इसका कुल स्कोर 85.86 है।
- इसके पश्चात चार देशों का क्रम इस प्रकार है-2. नार्वे (स्कोर-84.64), 3. स्विट्जरलैंड (स्कोर-84.61), 4. जापान (स्कोर-83.44), 5. स्वीडन (स्कोर-83.29)।

- मानव पूंजी सूचकांक-2016 में मॉरीतानिया (Mauritania) अंतिम (130 वें स्थान) पर है और इसका कुल स्कोर-44.33 है।
- मानव पूंजी सूचकांक-2016 में भारत 57.73 स्कोर के साथ 105 वें स्थान पर है।
- ज्ञातव्य है कि मानव पूंजी सूचकांक-2015 में भारत 124 देशों की सूची में 57.62 स्कोर के साथ 100 वें स्थान पर था।
- भारत के पड़ोसी देशों में बांग्लादेश को 104वां स्थान (स्कोर-57.84), नेपाल को 108 वां स्थान (स्कोर-57.35), भूटान को 91 वां स्थान (स्कोर-61.83), श्रीलंका को 50 वां स्थान (स्कोर-71.69) तथा पाकिस्तान को 118 वां स्थान (स्कोर 53.10) प्राप्त हुआ है।
- मानव पूंजी सूचकांक में भारत को विकासशील देशों के समूह ब्रिक्स के सदस्यों में रूसी संघ (28 वां, स्कोर-77.86), ब्राजील (83 वां, स्कोर-64.51), चीन (71 वां, स्कोर-67.81) से नीचे स्थान मिला है।
- मानव पूंजी सूचकांक में विकसित देशों में संयुक्त राज्य अमेरिका को 24 वां स्थान (स्कोर, 78.86), ब्रिटेन को 19 वां स्थान (स्कोर-80.04), ऑस्ट्रेलिया को 18 वां स्थान (स्कोर-80.08), फ्रांस को 17 वां स्थान (स्कोर-80.32) तथा जर्मनी को 11 वां स्थान (स्कोर-81.55) प्राप्त हुआ है।

संबंधित लिंक भी देखें...

http://reports.weforum.org/human-capital-report-2016/
http://reports.weforum.org/human-capital-report-2016/rankings/
http://reports.weforum.org/human-capital-report-2016/south-asia/
http://www3.weforum.org/docs/HCR2016_Main_Report.pdf

कॉस्ट ऑफ लिविंग सर्वे, 2016

प्रश्न-22 जून, 2016 को मानव संसाधन परामर्श संस्था 'मर्सर' द्वारा जारी 'कॉस्ट ऑफ लिविंग सर्वे, 2016' के अनुसार भारत का सबसे महंगा शहर है-

(a) मुंबई (b) चेन्नई (c) दिल्ली (d) हैदराबाद

उत्तर-(a)

संबंधित तथ्य

- 22 जून, 2016 को न्यूयार्क स्थित, मानव संसाधन परामर्श संस्था 'मर्सर' (MERCER) द्वारा 'कॉस्ट ऑफ लिविंग सर्वे, 2016' रिपोर्ट जारी की गयी।
- यह मर्सर द्वारा जारी किए जाने वाले 'कॉस्ट ऑफ लिविंग सर्वे' का 22 वां संस्करण है।
- इस सर्वे में विश्व के 375 शहरों को तथा 209 शहरों को रैंकिंग में शामिल किया गया।
- सर्वे में तुलना के लिए आधार के रूप में न्यूयार्क शहर और मौद्रिक मान को मापन के लिए यूएस डॉलर का उपयोग किया गया है। इसमें प्रत्येक शहर में 200 से अधिक मदों की तुलनात्मक लागत मापी जाती है जिसमें शामिल हैं आवास, परिवहन, भोजन, कपड़े, घरेलू सामान, मनोरंजन आदि।
- कॉस्ट ऑफ लिविंग सर्वे, 2016 में 'हांगकांग' विश्व का सबसे महंगा शहर है जबकि लुआंडा, अंगोला का दूसरा स्थान है। रिपोर्ट में तीसरे एवं चौथे स्थान पर क्रमशः ज्यूरिख एवं सिंगापुर हैं जबकि टोक्यो एवं किंशासा को क्रमशः पांचवा तथा छठां स्थान प्राप्त है।
- सर्वे में शीर्ष 10 स्थानों में शंघाई (7वें), जेनेवा (8वें) न'जमेना (N'Djamena) (9वें) और बीजिंग (10वें) सम्मिलित हैं।
- इस रिपोर्ट में शामिल शीर्ष 10 शहरों में एशिया के पांच शहर हांगकांग, सिंगापुर, टोक्यो, शंघाई एवं बीजिंग हैं। रिपोर्ट में न्यूनतम महंगे शहरों में विंडहॉक (209 वां), केपटाउन (208 वां) और बिश्केक (207 वां) शामिल हैं।
- रिपोर्ट के अनुसार भारत का सबसे महंगा शहर मुंबई है जिसका रिपोर्ट में 82 वां स्थान है।
- मुंबई के बाद भारत के अन्य महंगे शहर नई दिल्ली एवं चेन्नई हैं जिन्हें रिपोर्ट में क्रमशः 130 वां एवं 158 वां स्थान प्राप्त है। कोलकाता और बंगलुरू भारत के सस्ते शहर हैं जिन्हें रिपोर्ट में क्रमशः 194 वां तथा 180 वां स्थान प्राप्त है।

संबंधित लिंक भी देखें...

http://www.mercer.com/newsroom/continued-demand-for-mobility-in-the-global-workforce-challenged-by-cost-of-expatriate-packages.html
https://www.imercer.com/content/mobility/cost-of-living-city-rankings.html#list

ऑरलैंडो जनसंहार

प्रश्न-हाल ही में ऑरलैंडो शहर में एक नाइटक्लब में हुई गोलीबारी में 49 लोग मारे गये। आरलैंडो अमेरिका के किस प्रांत में है?

(a) फ्लोरिडा (b) टेक्सास

(c) नार्थ कैरोलिना (d) अलास्का

उत्तर-(a)

संबंधित तथ्य

- अमेरिका के फ्लोरिडा राज्य के ऑरलैंडो शहर में 12 जून, 2016 को करीब 2.00 बजे सुबह, पल्स नाम समलैंगिक क्लब में भीषण गोलीबारी हुई।
- इस गोलीबारी में 49 लोग (हमलावार सहित कुछ 50) मारे गये।
- हमलावर की पहचान 29 वर्षीय उमर मतीन के रूप में हुई है।
- वह एक अमेरिकी नागरिक था। उसके माता-पिता अफगान मूल के थे।
- किसी एक व्यक्ति द्वारा इतने बड़े पैमाने पर की गयी हत्या की यह अभूतपूर्व घटना तथा 11 सितंबर, 2001 की आतंकी घटना के बाद अमेरिकी धरती पर हुआ सबसे बड़ा हमला है।
- हालांकि हमले की जिम्मेदारी आई.एस.आई.एस. ने ली है लेकिन अमेरिकी सुरक्षा एजेंसियों ने इसकी पुष्टि नहीं की है। अमेरिकी सुरक्षा एजेंसियों का मानना है कि यह हमला आई.एस.आई.एस. निर्देशित न होकर, आई.एस.आई.एस. प्रेरित हो सकता है।
- गौरतलब है कि हमलावर ने आपातकालीन नं. 911 पर फोन करके सीरिया में एक आत्मघाती हमले में मारे गये मोनेर मोहम्मद अबू सल्हा का जिक्र करते हुए कई आतंकवादी संगठनों के प्रति सहानुभूति व्यक्त किया था। हालांकि एफ.बी.आई. उमर मतीन से मई, 2013 व जुलाई, 2014 में दो बार पूछताछ कर चुकी है लेकिन उसका अभी तक कोई आपराधिक रिकॉर्ड नहीं था।
- इस घटना के संदर्भ में उमर के पिता का कहना है कि उमर समलैंगिक लोगों से घृणा करता था वह सार्वजनिक स्थलों पर उन्हें आलिंगनबद्ध देखकर काफी क्रोधित हो जाता था।
- फिलहाल घटना का कारण धार्मिक उन्माद या लैंगिक पूर्वाग्रह आधारित घृणा, जो भी है, आतंकवाद पर चल रही बहस और अमेरिकी समाज में अल्पसंख्यकों के प्रति नजरिये पर इसका असर पड़ना लगभग तय है।

संबंधित लिंक भी देखें...

http://abcnews.go.com/US/multiple-injuries-shooting-orlando-nightclub-police/story?id=39789552
http://www.cbsnews.com/news/pulse-nightclub-shooting-orlando/
http://edition.cnn.com/2016/06/12/us/orlando-nightclub-shooting/
http://www.theguardian.com/us-news/2016/jun/12/orlando-shooting-nightclub-pulse-gunman

टाइम पत्रिका की नेक्स्ट जनरेशन लीडर्स-2016 सूची

प्रश्न-टाइम पत्रिका द्वारा प्रकाशित नेक्स्ट जनरेशन लीडर-2016 की सूची में किस भारतीय सॉफ्टवेयर उद्यमी का नाम है?

(a) अजीम प्रेमजी

(b) उमेश सचदेव

(c) एन.आर. नारायणमूर्ति

(d) नरेंद्र बंसल

उत्तर-(b)

संबंधित तथ्य

- टाइम पत्रिका ने 3 जून, 2016 को नेक्स्ट जनरेशन लीडर्स-2016 के लिए विश्व के 10 महिलाओं व पुरुषों को नामित किया है।
- इनमें ऐसे लोगों का नाम है जिनके कार्य वैश्विक स्तर पर बदलाव के लिए प्रेरणास्रोत का काम कर रहे हैं।
- इसमें भारत के उमेश सचदेव का नाम भी है। उमेश सचदेव यूनीफोर सॉफ्टवेयर सिस्टम्स के संस्थापक हैं।
- यूनीफोर सॉफ्टवेयर सिस्टम्स ऐसे सॉफ्टवेयर बनाती है जो स्थानीय भाषाओं के इस्तेमाल द्वारा इंटरनेट के प्रयोग को लोगों के लिए आसान बनाता है।
- इस सूची में लाइबेरिया की जल कार्यकर्ता सरन काबा जोन्स, अमेरिकी पर्यावरण कार्यकर्ता डेस्टिनी वॉटफोर्ड और फैशन जगत की मशहूर मॉडल किम आइरीन का नाम भी शामिल है।

संबंधित लिंक भी देखें...

http://time.com/collection/next-generation-leaders/
http://time.com/4352597/umesh-sachdev-next-generation-leaders/

विश्व की सर्वाधिक शक्तिशाली महिला राजनीतिज्ञ

प्रश्न-अभी हाल ही में फोर्ब्स द्वारा जारी सूची में विश्व की सर्वाधिक शक्तिशाली महिला राजनीतिज्ञ कौन है?

(a) हिलेरी क्लिंटन (b) एंजेला मर्केल

(c) अंग सान सू की (d) मिशेल बैचलेट

उत्तर-(b)

संबंधित तथ्य

- 6 जून, 2016 को प्रसिद्ध पत्रिका फोर्ब्स ने विश्व की सर्वाधिक 100 शक्तिशाली महिलाओं की 13 वीं सूची जारी की।
- फोर्ब्स द्वारा सूची को सात श्रेणियों-अरबपति (Billionaires), व्यवसाय (Bussiness), वित्त (Finance), मीडिया (Media), राजनीति (Politics) समाज-सेवी (Philanthropists), गैर-सरकारी संगठन (NGO) और प्रौद्योगिकी (Technology) के आधार पर तैयार किया गया है।
- पत्रिका में राजनीति श्रेणी में 26 महिलाओं को शामिल किया गया है।
- इसमें जर्मन चांसलर एंजेला मर्केल को विश्व की सर्वाधिक शक्तिशाली महिला राजनीतिज्ञ का दर्जा प्रदान किया गया है।
- अमेरिका के राष्ट्रपति पद की उम्मीदवार हिलेरी क्लिंटन दूसरे तथा अमेरिकी फेडरल रिजर्व बैंक की अध्यक्ष जेनेट येलेन तीसरे पायदान पर हैं।
- ध्यातव्य है कि जर्मन चांसलर एंजेला मर्केल 2005 से 2016 तक 10 बार विश्व की सर्वाधिक शक्तिशाली महिला का खिताब प्राप्त कर चुकी हैं।

संबंधित लिंक भी देखें...

http://www.forbes.com/sites/carolinehoward/2016/06/06/the-women-who-rule-the-world-26-most-powerful-female-political-leaders/#3ef8fc76213a

जी-7 की 42वीं शिखर बैठक

प्रश्न-हाल ही में जी-7 राष्ट्रों की 42वीं वार्षिक शिखर बैठक कहां संपन्न हुई?

(a) बावारिया, जर्मनी (b) आइसे-सिमा, जापान

(c) टाओरमिना, इटली (d) ब्रुसेल्स, बेल्जियम

उत्तर-(b)

संबंधित तथ्य

- जी-7 राष्ट्रों की 42वीं शिखर बैठक 26-27 मई, 2016 को आइसे-शिमा (Ise-Shima), जापान में संपन्न हुई। उल्लेखनीय है कि 7-8 जून, 2015 को जर्मनी में आयोजित जी-7 के 41वें शिखर सम्मेलन में जापान को 42वें शिखर सम्मेलन की अध्यक्षता सौंपी गई थी। ज्ञातव्य है कि इसके पूर्व जापान में जी-7 की 4 शिखर बैठकें (1979, 1986, 1993, 2000 एवं 2008) विभिन्न शहरों में आयोजित हुई थीं।
- जी-7 की शिखर बैठक में जापानी प्रधानमंत्री शिंजो अबे, जर्मन चांसलर एंजेला मर्केल, अमेरिकी राष्ट्रपति बराक ओबामा, ब्रिटिश प्रधानमंत्री डेविड कैमरून, फ्रांसीसी राष्ट्रपति फ्रैंकोइस ओलांदे, कनाडा के प्रधानमंत्री जस्टिन ट्रुडो, इटली के प्रधानमंत्री मत्तेओ रेंजी (Metteo Renzi) ने प्रतिभाग किया।
- यूरोपीय संघ का प्रतिनिधित्व, यूरोपीय आयोग के अध्यक्ष जीन-क्लाडे जंकेर एवं यूरोपीय परिषद के अध्यक्ष डोनाल्ड टस्क ने किया। जी-7 एक अनौपचारिक संगठन है। जिसका कोई मुख्यालय अथवा सचिवालय नहीं है। इसका कोई चार्टर भी नहीं हैं।
- इसके अध्यक्ष का चयन रोटेशन प्रणाली के आधार पर होता है। वार्षिक शिखर बैठक के अलावा इसके सदस्य राष्ट्रों के वित्त एवं विदेश मंत्रियों की भी बैठकें आयोजित होती हैं।
- 1970 के दशक की वैश्विक आर्थिक मंदी एवं तेल संकट की पृष्ठभूमिमें, फ्रांस के तत्कालीन राष्ट्रपति वैलेरी जिस्कार्ड डी एस्टेइंग के आह्वान पर विश्व के सर्वाधिक औद्योगीकृत, लोकतांत्रिक एवं गैर-समाजवादी 6 राष्ट्रों-फ्रांस, अमेरिका, ब्रिटेन, इटली, जर्मनी एवं जापान ने फ्रांस की राजधानी पेरिस के निकट रम्बोइलेट में वर्ष 1975 में एक बैठक का आयोजन किया जिसमें इस समूह का गठन हुआ।
- वर्ष 1976 में कनाडा की सहभागिता के पश्चात यह समूह 'जी-7' के नाम से जाना जाने लगा।
- यूरोपीय संघ की सहभागिता इस समूह के साथ वर्ष 1977 से प्रारंभ हो गई किंतु उसे एक पृथक सदस्य नहीं माना जाता है। वर्ष 1994 में जी-7 में रूस के शामिल होने से यह समूह वर्ष 1997 से जी-8 के नाम से जाना गया।गौरतलब है कि 27 मार्च, 2014 को मूल जी-7 के देशों द्वारा रूस को संगठन से अनिश्चित काल के लिए निलंबित कर दिया गया। अब यह समूह पुनः जी-7 के नाम से जाना जाने लगा है।
- जी-7 राष्ट्रों की 43 वीं शिखर बैठक का आयोजन वर्ष 2017 में इटली में किया जाएगा।

संबंधित लिंक भी देखें...

http://www.japan.go.jp/g7/
http://japan.kantei.go.jp/97_abe/actions/201605/g7second.html
http://www.mofa.go.jp/files/000160266.pdf
https://en.wikipedia.org/wiki/Group_of_Seven_(G7)

विश्व के 100 उच्चतम भुगतान पाने वाले एथलीटों की सूची-2016

प्रश्न-8 जून, 2016 को फोर्ब्स द्वारा विश्व के 100 उच्चतम भुगतान पाने वाले एथलीटों की सूची-2016 जारी की गई। इस सूचीमें किस खिलाड़ी को प्रथम स्थान प्राप्त हुआ है।

(a) फ्लायड मेवेदर (b) क्रिस्टियानो रोनाल्डो

(c) लियोनेल मेसी (d) मारिया सारापोवा

उत्तर-(b)

संबंधित तथ्य

- 8 जून, 2016 को प्रसिद्ध अमेरिकी पत्रिका फोर्ब्स (Forbs) द्वारा 'विश्व के 100 उच्चतम भुगतान पाने वाले एथलीटों की सूची-2016' (The World's 100 Highest-Paid Athletes:2016) जारी की गई।
- इस सूची में पुर्तगाल के प्रसिद्ध फुटबॉल खिलाड़ी क्रिस्टियानो रोनाल्डो (Cristiano Ronaldo) 88 मिलियन अमेरिकी डॉलर आय के साथ शीर्ष पर रहे।
- गत वर्ष (2015) में प्रसिद्ध अमेरिकी बॉक्सर फ्लायड मेवेदर (Floyd Mayweather)300 मिलियन अमेरिकी डॉलर आय के साथ शीर्ष पर थे जबकि वर्ष 2016 की इस सूची में 44 मिलियन अमेरिकी डॉलर आय के साथ 16वें स्थान पर हैं।
- इस सूची में अर्जेंटीना के फुटबाल खिलाड़ी लियोनेल मेसी 81.4 मिलियन अमेरिकी डॉलर आय के साथ दूसरे स्थान पर रहे।
- अमेरिका के बॉस्केट बॉल खिलाड़ी लीब्रान जेम्स 77.2 मिलियन अमेरिकी डॉलर आय के साथ तीसरे तथा स्विट्जरलैंड के प्रसिद्ध टेनिस खिलाड़ी रोजर फेडरर 67.8 मिलियन अमेरिकी डॉलर के साथ चौथे स्थान पर हैं।
- अमेरिका के बॉस्केट बॉल खिलाड़ी केविन ड्यूरांट (Kevin Durant) 56.2 मिलियन अमेरिकी डॉलर आय के साथ पांचवे स्थान पर तथा सर्बिया के प्रसिद्ध टेनिस खिलाड़ी नोवाक जोकोविक 55.8 मिलियन अमेरिकी डॉलर आय के साथ छठवें स्थान पर हैं।
- इस वर्ष इस सूची में एक भी भारतीय खिलाड़ी शामिल नहीं है जबकि गत वर्ष भारतीय क्रिकेट टीम के कप्तान महेंद्र सिंह धोनी इस सूची में शामिल थे।
- वर्ष 2016 में सूची में केवल दो महिला खिलाड़ियों को शामिल किया गया है।
- प्रसिद्ध अमेरिकी टेनिस खिलाड़ी सेरेना विलियम्स 28.9 मिलियन अमेरिकी डॉलर के साथ 40 वें तथा रूस की प्रसिद्ध टेनिस खिलाड़ी मारिया सारापोवा 21.9 मिलियन अमेरिकी डॉलर के साथ 88 वें स्थान पर हैं।
- इस सूची को वर्ष 2007 से प्रकाशित किया जा रहा है।

संबंधित लिंक भी देखें...

http://www.forbes.com/sites/kurtbadenhausen/2016/06/08/the-worlds-highest-paid-athletes-of-2016/#2a1fb281538d
http://www.forbes.com/athletes/#6b4165836e34

वैश्विक शांति सूचकांक-2016

प्रश्न-हाल ही में लंदन स्थित 'इंस्टीट्यूट फॉर इकोनॉमिक्स एंड पीस (IEP) द्वारा जारी 'वैश्विक शांति सूचकांक-2016' में भारत को कौन-सा स्थान प्राप्त हुआ है।

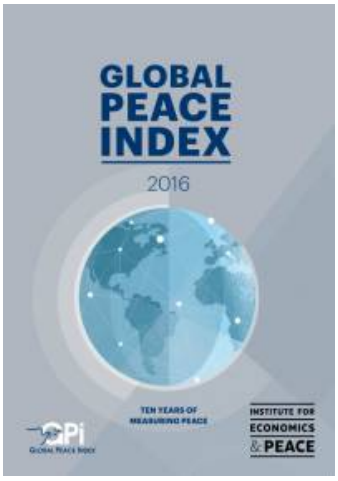

(a) 142 वां

(b) 141 वां

(c) 143 वां

(d)145 वां

उत्तर-(b)

संबंधित तथ्य

- 8 जून, 2016 को लंदन स्थित 'इंस्टीट्यूट फॉर इकोनॉमिक्स एंड पीस' (IEP) द्वारा 'वैश्विक शांति सूचकांक-2016' (GPI: Global Peace Index-2016) जारी किया गया।
- यह इस सूचकांक का 10 वां संस्करण है।
- वर्ष 2016 के वैश्विक शांति सूचकांक का केंद्रीय विषय है-'शांति मापन के दस वर्ष' (Ten Years of Measuring Peace)।
- वर्ष 2016 के इस सूचकांक में विश्व के 163 स्वतंत्र देशों को उनकी शांति के स्तर के अनुसार रैंकिंग प्रदान की गई है।
- संपूर्ण विश्व की 99.7 प्रतिशत जनसंख्या इन्हीं देशों में निवास करती है।
- वैश्विक शांति सूचकांक में 23 गुणात्मक एवं मात्रात्मक संकेतकों के आधार पर विश्व के देशों की शांति के स्तर का मापन किया जाता है।
- इन 23 संकेतकों को जिन तीन विस्तृत विषयों के अंतर्गत वर्गीकृत किया जा सकता है, वे हैं-
- समाज में सुरक्षा एवं संरक्षा का स्तर, घरेलू एवं अंतर्राष्ट्रीय संघर्ष का विस्तार और सैन्यीकरण (Militarisation) की स्थिति।
- वर्ष 2016 के वैश्विक शांति सूचकांक के परिणाम दर्शाते हैं कि पिछले एक वर्ष के दौरान 81 देशों के शांति के स्तर में बढ़ोत्तरी दर्ज की गई है। जबकि 79 देशों के शांति के स्तर में गिरावट दर्ज हुई है।
- वर्ष 2016 के सूचकांक के अनुसार वर्तमान में यूरोप विश्व का 'सर्वाधिक शांतिपूर्ण क्षेत्र' (Most Peaceful Region) है।

- रिपोर्ट के अनुसार, वर्ष 2015 में हिंसा के कारण वैश्विक अर्थव्यवस्था को कुल 13.6 ट्रिलियन डॉलर का नुकसान हुआ जो वैश्विक जीडीपी का 13.3 प्रतिशत है।
- वैश्विक शांति सूचकांक 2016 के अनुसार, 163 देशों में न्यूनतम 1.192 स्कोर के साथ आइसलैंड लगातार 9 वीं बार विश्व का सर्वाधिक शांतिमय देश है जबकि सीरिया अधिकतम 3.806 स्कोर के साथ सर्वाधिक अशांत देश है।
- गौरतलब है कि वर्ष 2007 में जारी पहली GPI में आइसलैंड को शामिल नहीं किया गया था।
- गत वर्ष के सूचकांक में भी इन दोनों देशों की यही स्थिति थी।
- आइसलैंड के पश्चात सर्वाधिक शांत 4 देशों का क्रम इस प्रकार है-
- (2)-डेनमार्क (स्कोर-1.246), (3) ऑस्ट्रिया (स्कोर-1.278), (4) न्यूजीलैंड (स्कोर-1.287) तथा (5) पुर्तगाल (स्कोर-1.356)।
- सीरिया के पश्चात सर्वाधिक अशांत 4 देशों का क्रम इस प्रकार है: (162)-दक्षिण सूडान (स्कोर-3.593), 161- ईराक (स्कोर-3.570), 160 (अफगानिस्तान (स्कोर 3.538), 159- सोमालिया (स्कोर-3.414), 158 यमन (स्कोर-3.399)।
- वैश्विक शांति सूचकांक-2016 में भारत को कुल 163 देशों की सूची में 141 वां (स्कोर-2.566) स्थान प्राप्त हुआ है।
- उल्लेखनीय है कि गत वर्ष (2015) में भारत 143वें स्थान पर था।
- भारत के पड़ोसी देशों में भूटान 13 वें (स्कोर-1.445), नेपाल 78वें (स्कोर-2.026), बांग्लादेश 83वें (स्कोर-2.045), श्रीलंका 97 वें (स्कोर-2.133), पाकिस्तान 153 वें (स्कोर-3.145) तथा अफगानिस्तान 160 वें (स्कोर-3.538) स्थान पर है।
- वैश्विक शांति सूचंकाक-2016 में शामिल विश्व के अन्य प्रमुख देशों में दक्षिण अफ्रीका को 126 वां (स्कोर-2.316), ब्राजील को 105 वां (स्कोर-2.176), अमेरिका को 103 वां (स्कोर-2.154), ब्रिटेन को 47 वां (स्कोर-1.830), जापान को 9वां (स्कोर-1.395) तथा चीन को 120 वां (स्कोर-2.288) स्थान प्राप्त हुआ है।

संबंधित लिंक भी देखें...

http://www.visionofhumanity.org/#/page/our-gpi-findings
http://static.visionofhumanity.org/sites/default/files/GPI%202016%20Report_2.pdf

विश्व की 100 सर्वाधिक शक्तिशाली महिलाएं

प्रश्न-हाल ही में प्रसिद्ध अमेरिकी व्यावसायिक पत्रिका फोर्ब्स द्वारा जारी वर्ष 2016 की 100 सर्वाधिक शक्तिशाली महिलाओं की सूची में कितनी भारतीय महिलाओं को स्थान दिया गया है?

(a) 3 (b) 4 (c) 6 (d) 5

उत्तर-(b)

संबंधित तथ्य

- 6 जून, 2016 को फोर्ब्स द्वारा वर्ष 2016 की 100 सर्वाधिक शक्तिशाली महिलाओं की सूची (The World's 100 Most Powerful Women, 2016) जारी की गई।
- इस सूची में संपूर्ण विश्व की प्रमुख महिला राजनेताएं, व्यवसायी, मीडिया एवं मनोरंजन जगत की हस्तियों सहित 8 श्रेणियों की महिलाएं शामिल हैं।
- इस सूची में जर्मनी की चांसलर एंजेला मर्केल को लगातार छठवें वर्ष प्रथम स्थान प्रदान किया गया।
- विश्व की सर्वाधिक शक्तिशाली महिलाओं की सूची में वर्ष 2016 में अमेरिकी राष्ट्रपति पद की उम्मीदवार हिलेरी क्लिंटन को द्वितीय स्थान प्रदान किया गया है।
- इस सूची में तीसरा स्थान फेडरल रिजर्व (अमेरिकी केंद्रीय बैंक) की प्रमुख जैनेट येलेन को तथा चौथा स्थान बिल एंड मेलिंडा गेट्स फाउंडेशन की सह-अध्यक्ष मेलिंडा गेट्स को प्राप्त हुआ है।
- सूची में पांचवां स्थान जनरल मोटर्स की सीईओ मैरी बारा को प्राप्त हुआ है।
- वर्ष 2016 की विश्व की 100 सर्वाधिक शक्तिशाली महिलाओं की फोर्ब्स सूची में 4 भारतीय महिलाओं को स्थान दिया गया है।
- इस सूची में भारतीय स्टेट बैंक की अध्यक्ष अरुंधति भट्टाचार्य गत वर्ष 30 वें स्थान से 25 वें स्थान पर आ गई हैं।
- आईसीआईसीआई बैंक की मुख्य कार्यकारी अधिकारी (CEO) चंदा कोचर को सूचीमें 40वां स्थान दिया गया है। जबकि गत वर्ष वह 35वें स्थान पर थीं।
- बॉयोकान की संस्थापक किरण मजूमदार शॉ को 77 वां स्थान तथा एचटी मीडिया की प्रमुख शोभना भरतिया को 93 वां स्थान प्रदान किया गया है।
- भारतीय मूल की अमेरिकी नागरिक, पेप्सिको की मुख्य कार्यकारी अधिकारी इंदिरा नूई को इस सूची में 14वां स्थान प्रदान किया गया है।
- इस सूची में म्यांमार की लोकतंत्र समर्थक आंग सान सू की को 26 वां, नेपाल की पहली महिला राष्ट्रपति विद्या देवी भंडारी को 52 तथा बांग्लादेश की प्रधानमंत्री शेख हसीना को 36 वां स्थान प्राप्त हुआ है।

संबंधित लिंक भी देखें...

http://www.forbes.com/sites/alixmcnamara/2016/06/06/the-worlds-most-powerful-women-in-2016/#4ae7e91877cb
http://www.forbes.com/power-women/

स्विस मूलभूत आय जनमत संग्रह, 2016

प्रश्न-'वोटिंग फॉर फ्रीडमः द 2016 स्विस रेफरेन्डम ऑन बेसिक इनकमः ए माइलस्टोन इन द एडवांसमेंट ऑफ डेमोक्रेसी' पुस्तक के लेखक कौन हैं?

(a) डेनियल हैनी, फिलिप कोब्स

(b) सैमुअल हंटिंगटन

(c) रोजर ईटवेल

(d) मैथ्यू स्मिथ

उत्तर-(a)

संबंधित तथ्य

- स्विट्जरलैंड में सभी नागरिकों को बिना काम किये गए मूलभूत वेतन देने की व्यवस्था के प्रस्ताव पर 5 जून, 2016 को जनमत संग्रह कराया गया।
- इसे आमतौर पर यू.बी.आई. (Unconditional Basic Income) कहा जाता है।
- इस व्यवस्था में सभी वयस्कों को 2500 स्विस फ्रैंक और अवस्कों को 625 फ्रैंक मासिक देने का प्रावधान था।
- फिलहाल प्रस्ताव को जनमत संग्रह में लोगों ने भारी बहुमत से ठुकरा दिया।
- प्रस्ताव के पक्ष में केवल 23.1% लोगों ने मत दिया जबकि 76.9% लोगों ने इसके खिलाफ मत दिया।
- इस व्यवस्था का प्रस्ताव कार्यस्थलों पर बढ़ते स्वचालन (Automation) अर्थात रोबोटों के प्रयोग, सामाजिक असमानता तथा गरीबी दूर करने के प्रयासों की पृष्ठभूमि में किया गया था।
- इस व्यवस्था के समर्थकों ने भविष्य में तकनीकी के बढ़ते प्रयोग और सुरक्षित आय की सुनिश्चितता के आधार पर इसकी वकालत की थी।
- जबकि सरकार ने अर्थव्यवस्था पर पड़ने वाले बोझ, सामाजिक सुदृढ़ता और कार्य से लोगों की अरुचि की आशंका के आधार पर इसका विरोध किया था।
- उल्लेखनीय है कि अपने सभी नागरिकों के लिए बिना काम किये मूलभूत वेतन देने की ऐसी व्यवस्था पर जनमत संगह कराने वाला स्विट्जरलैंड विश्व का पहला देश है।

संबंधित लिंक भी देखें...

http://www.bbc.com/news/world-europe-36454060
https://www.theguardian.com/world/2016/jun/05/swiss-vote-give-basic-income-every-adult-child-marxist-dream
http://www.nytimes.com/2016/06/06/world/europe/switzerland-swiss-vote-basic-income.html?_r=0
http://www.basicincome2016.org/

द गुड कंट्री इंडेक्स-2015

प्रश्न-हाल ही में जारी 'द गुड कंट्री इंडेक्स-2015' नामक सूची में भारत का कौन-सा स्थान है?

(a) 80 वां

(b) 75 वां

(c) 70 वां

(d) 65 वां

उत्तर-(c)

संबंधित तथ्य

- जून, 2016 को 'द गुड कंट्री इंडेक्स-2015 (The Good Country Index-2015) नामक सूची जारी की गई।
- इस सूची में विश्व के 163 देशों को शामिल किया गया है।
- विज्ञान एवं तकनीकी, संस्कृति, अंतर्राष्ट्रीय शांति एवं सुरक्षा, वर्ल्ड ऑर्डर, प्लैनेट और जलवायु, संपन्नता और समानता तथा स्वास्थ्य और कल्याण श्रेणियों में देशों की स्थिति को दर्शाते हुये यह सूची तैयार की गई है।
- 'द गुड कंट्री इंडेक्स-2015' की सूची में विश्व के 163 देशों में स्वीडन शीर्ष पर है।
- इसके पश्चात डेनमार्क, नीदरलैंड, यूनाइटेड किंगडम तथा जर्मनी क्रमशः दूसरे, तीसरे, चौथे तथा पांचवे स्थान पर हैं।
- इस सूची में निचले पांच स्थान प्राप्त करने वाले देश क्रमशः हैं-लीबिया (163वां), गिनी (162वां), मॉरीतानिया (161वां), केंद्रीय अफ्रीकन गणराज्य (160वां) तथा ईराक (159वां)।
- 'द गुड कंट्री इंडेक्स-2015' की सूची में भारत का 70वां स्थान है।
- भारत विज्ञान एवं तकनीकी श्रेणी में 62 वें, संस्कृति की श्रेणी में 119 वें, अंतर्राष्ट्रीय शांति एवं सुरक्षा की श्रेणी में 27वें, वर्ल्ड ऑर्डर की श्रेणी में 100वें, प्लेनेट और जलवायु की श्रेणी में 106 वें, संपन्नता एवं समानता की श्रेणी में 124वें तथा स्वास्थ्य और कल्याण की श्रेणी में 37वें स्थान पर है।
- भारत के पड़ोसी देशों में इस सूची में चीन का 67 वां, श्रीलंका का 85 वां, पाकिस्तान का 117 वां तथा बांग्लादेश का 121 वां स्थान है।
- इस सूची में विश्व के विकसित देशों में कनाडा 7 वें, फ्रांस 8वें, इटली 18वें, जापान 19वें तथा अमेरिका 21वें स्थान पर है।

संबंधित लिंक भी देखें...

http://goodcountry.org/index/overall-rankings

आर्थिक परिदृश्य

भारत में भुगतान एवं निपटान प्रणालीः विजन-2018

प्रश्न-भारत में भुगतान एवं निपटान प्रणाली से संबंधित विजन-2018 हाल ही में किसके द्वारा प्रकाशित किया गया?

(a) भारतीय रिजर्व बैंक

(b) वित्त मंत्रालय

(c) नीति आयोग

(d) वाणिज्य मंत्रालय

उत्तर-(a)

संबंधित तथ्य

- भारतीय रिवर्ज बैंक ने 23 जून, 2016 को 'भारत में भुगतान एवं निपटान प्रणालीः विजन-2018' शीर्षक से अपना दृष्टि पत्र प्रकाशित किया।
- इस दस्तावेज के माध्यम से सर्वश्रेष्ठ भुगतान एवं निपटान प्रणाली के निर्माण का लक्ष्य रखा गया है जिसमें नकदी का प्रयोग कम हो।
- इसमें 5 C – पर जोर दिया गया है, ये हैं Coverage (व्याप्ति), Convenience (सुविधा), Confidence (विश्वास), Concergence (अभिसरण), Cost (लागत)।
- इन पाँच लक्ष्यों को प्राप्त करने के लिए मजबूत आधारभूत ढांचा, प्रभावी पर्यवेक्षण, उपभोक्ता केंद्रित दृष्टिकोण एवं उत्तरदायी विनियमन जैसी पहल पर ध्यान केंद्रित किया गया है।
- इस विजन डाक्यूमेंट में भुगतान एवं निपटान के लिए नकदी के बजाय इलेक्ट्रॉनिक भुगतान के विकल्पों के प्रयोग को बढ़ावा देने पर बल दिया गया है।
- इलेक्ट्रॉनिक भुगतान माध्यमों की व्यापकता, स्वीकार्यता व सुलभता को देखते हुए इस विजन 2018 में नकदी लेन-देन को कम से कम करने का लक्ष्य रखा गया हैं।

संबंधित लिंक भी देखें...

https://rbi.org.in/Scripts/BS_PressReleaseDisplay.aspx?prid=37308
http://indianexpress.com/article/business/economy/rbi-unveils-game-plan-for-a-less-cash-economy/
http://www.indiainfoline.com/article/news-top-story/rbi-publishes-%E2%80%9Cpayment-and-settlement-systems-in-india-vision-2018%E2%80%9D-116062400292_1.html

एआईआईबी (AIIB) ने चार देशों के लिए पहले ऋण को मंजूरी दी

प्रश्न-अभी हाल ही में एआईआईबी (AIIB) ने चार देशों के प्रोजेक्ट के लिए ऋण को मंजूरी दी। इसमें कौन देश शामिल नहीं है?

(a) बंग्लादेश (b) पाकिस्तान (c) इंडोनेशिया (d) अफगानिस्तान

उत्तर-(d)

संबंधित तथ्य

- 24 जून, 2016 को एशियन इंफ्रास्ट्रक्चर इन्वेस्टमेंट बैंक (AIIB) द्वारा चार देशों के लिए पहले ऋण को मंजूरी प्रदान की गयी। बैंक के बोर्ड ऑफ डाइरेक्टर्स ने चार देशों-बंग्लादेश, पाकिस्तान, ताजिकिस्तान और इंडोनेशिया के चार प्रोजेक्ट के लिए कुल 509 मिलियन डॉलन के ऋण को मंजूरी प्रदान की।
- इन चार में से तीन प्रोजेक्ट को बहुपक्षीय विकास बैंक (Multilateral Development Bank) सहयोगियों के साथ सहवित्तपोषण द्वारा संचालित कर रही है। बंग्लादेश में विद्युत वितरण व्यवस्था में सुधार एवं विस्तार के लिए 165 मिलियन डॉलर का ऋण बैंक द्वारा मंजूर किया गया॥
- 216.5 मिलियन डॉलर का ऋण इंडोनेशिया में राष्ट्रीय स्लम (गंदी बस्ती) सुधार प्रोजेक्ट के लिए मंजूर किया गया। प्रोजेक्ट में विश्व बैंक के वित्तीय सहयोग की उम्मीद है।
- पाकिस्तान के राष्ट्रीय मोटर वे एम-4 के शोरकोट-खानेवाल (Shorkot- Khanewal) सेक्शन के वित्तपोषण के लिए 100 मिलियन डॉलर के ऋण को मंजूरी प्रदान की गयी है।
- प्रोजेक्ट में एशियाई विकास बैंक (ADB) और युनाइटेड किंगडम का अंतर्राष्ट्रीय विकास विभाग (Department for International Development-DFID) सहयोग कर रहा है।
- ताजिकिस्तान में दुशान्बे-उज्बेकिस्तान सीमा सड़क सुधार के लिए 27.5 मिलियन डॉलर का ऋण मंजूर किया गया है।यूरोपीय पुनर्निर्माण एवं विकास बैंक इस परियोजना में वित्तीय सहयोग प्रदान कर रहा है।
- उल्लेखनीय है कि एशियन इंफ्रास्ट्रक्चर डेवलपमेंट बैंक (AIIB) की स्थापना 100 विलियन अमरीकी डॉलर की आधिकारिक पूंजी के साथ 25 दिसंबर 2015 को हुई थी।
- 26.6 प्रतिशत वोट भागीदारी के साथ चीन सबसे बड़ा शेयर होल्डर है।
- भारत 7.5 प्रतिशत वोट भागीदारी के साथ दूसरा सबसे बड़ा शेयरहोल्डर है।
- इसका मुख्यालय चीन की राजधानी बीजिंग में है। चीन के जिन लिकुन वर्तमान में इसके अध्यक्ष हैं।
- इसका उद्देश्य सदस्य देशों को आधारिक संरचना एवं अन्य उत्पादक क्षेत्रों के विकास के लिए ऋण प्रदान करना है।

संबंधित लिंक भी देखें...

http://euweb.aiib.org/html/2016/NEWS_0624/120.html
http://news.xinhuanet.com/english/2016-06/25/c_135464623.htm
http://www.financialexpress.com/article/industry/banking-finance/aiib-approves-first-loans-for-projects-in-four-countries/296316/

विश्व बैंक की रिपोर्ट भारत विकास अद्यतन

प्रश्न-20 जून, 2016 को विश्व बैंक द्वारा जारी 'भारत विकास अद्यतन-द्विअंकीय वृद्धि के लिए वित्तपोषण' रिपोर्ट के अनुसार वित्तीय वर्ष 2016 में भारतीय अर्थव्यवस्था की वृद्धि दर होगी?

(a) 7.6% (b) 7.5% (c) 7.2% (d) 7.3%

उत्तर-(a)

संबंधित तथ्य

- 19 जून, 2016 को विश्व बैंक द्वारा 'भारत विकास अद्यतन-द्विअंकीय वृद्धि के लिए वित्तपोषण' (INDIA DEVELOPMENT UPDATE-FINANCING DOUBLE DIGIT GROWTH) रिपोर्ट जारी की गयी। यह विश्व बैंक की 'भारत विकास अद्यतन' भारतीय अर्थव्यवस्था और इसकी संभावनाओं पर एक द्विवार्षिक रिपोर्ट है।
- रिपोर्ट के अनुसार कृषि क्षेत्र में लगातार दूसरे वर्ष सूखे का सामना करने, ग्रामीण परिवारों में व्याप्त तनाव, निजी निवेश के निम्न बने रहने और निर्यात घटने के बावजूद भारतीय अर्थव्यवस्था तेज गति से विकसित हुई। उपर्युक्त बाधाओं के बावजूद शहरी परिवारों से मांग और सार्वजनिक निवेश ने अर्थव्यवस्था को उच्च विकास दर की ओर प्रवृत्त किया।
- रिपोर्ट के अनुसार वित्तीय वर्ष 2016 में भारतीय अर्थव्यवस्था में 7.6% की वृद्धि होगी।
- भारतीय अर्थव्यवस्था की औसत वृद्धि दर वित्तीय वर्ष 2013 से 2015 के दौरान 6.5% थी।
- रिपोर्ट के अनुसार औद्योगिक गतिविधियों में तेजी और सेवाओं के योगदान के कारण जीवीए (GVA) वृद्धि दर भी तीव्र रही। वित्तीय वर्ष 2017 में 7.6% की वृद्धि दर बनाए रखने के लिए भारत के निष्क्रिय पड़े विकास संचालकों को पुनः आरंभ करने की आवश्यकता होगी।
- रिपोर्ट में वित्तीय वर्ष 2017-18 और 2018-19 में भारतीय अर्थव्यवस्था की वृद्धि दर क्रमशः 7.7% और 7.8% अनुमानित है। रिपोर्ट के अनुसार निजी उपयोग जो वित्तीय वर्ष 2015-16 और 2014-15 में क्रमशः 7.4% और 6.2% की वृद्धि का कारण रहा, वह विचलित करने वाला है।
- कृषि उत्पादन में वृद्धि दर 1.2% पर स्थिर बनी है।विनिर्माण और सेवा क्षेत्र में क्रमशः 7.4% और 8.9% की वृद्धि हुई जिसके कारण शहरी रोजगार का सृजन हुआ।
- मुद्रास्फीति की दर मुख्य रूप से खाद्य पदार्थों की कम कीमतों की वजह से कम रही।

संबंधित लिंक भी देखें...

http://documents.worldbank.org/curated/en/2016/06/26497906/india-development-update-financing-double-digit-growth
http://www-wds.worldbank.org/external/default/WDSContentServer/WDSP/IB/2016/06/16/090224b0843d31d3/1_0/Rendered/PDF/India0developm00double0digit0growth.pdf

केंद्र सरकार ने कई क्षेत्रों में 100 प्रतिशत एफडीआई को मंजूरी दी

प्रश्न-20 जून, 2016 को प्रधानमंत्री नरेंद्र मोदी की अध्यक्षता में हुई उच्चस्तरीय बैठक में रक्षा क्षेत्र में कितने प्रतिशत प्रत्यक्ष विदेशी निवेश (FDI) को मंजूरी दी गई?

(a) 74 प्रतिशत

(b) 100 प्रतिशत

(c) 51 प्रतिशत

(d) 49 प्रतिशत

उत्तर-(b)

संबंधित तथ्य

- 20 जून, 2016 को प्रधानमंत्री नरेंद्र मोदी की अध्यक्षता में हुई उच्चस्तरीय बैठक में कई क्षेत्रों में प्रत्यक्ष विदेशी निवेश (FDI) की सीमा को बढ़ाने का फैसला किया गया।
- केंद्र सरकार ने रक्षा क्षेत्र में 100 प्रतिशत प्रत्यक्ष विदेशी निवेश की घोषणा की।
- इस क्षेत्र में ऑटोमैटिक रूप से 49 प्रतिशत एफडीआई मंजूर होगी जबकि 49 प्रतिशत से अधिक के लिए सरकार की मंजूरी लेनी होगी।
- नागरिक उड्डयन क्षेत्र में एयरपोर्ट के ग्रीनफील्ड प्रोजेक्ट में 100 प्रतिशत एफडीआई तथा शेड्यूल्ड एयरलाइंस में एफडीआई की सीमा बढ़ाकर 100 प्रतिशत किये जाने की घोषणा की गई।
- शेड्यूल्ड एयरलाइंस में 49 प्रतिशत एफडीआई ऑटोमेटिक रूप से जबकि 49 प्रतिशत से ज्यादा एफडीआई के लिए सरकार की मंजूरी लेनी होगी।
- केंद्र सरकार ने फर्मा क्षेत्र में एफडीआई के नियमों में बदलाव करते हुए ग्रीनफील्ड फार्मा में 100 प्रतिशत और ब्राउनफील्ड फार्मा में 74 फीसदी एफडीआई को मंजूरी दी है।
- प्राइवेट सिक्योरिटी एजेंसी में एफडीआई की सीमा बढ़ाकर 74 प्रतिशत कर दी गई।
- इसी तरह केंद्र सरकार ने केबल नेटवर्क, मोबाइल टीवी, डीटीएच, टेलीपोर्ट, सिंगल ब्रांड रिटेल तथा पशुपालन में भी एफडीआई की सीमा बढ़ाकर 100 प्रतिशत कर दी है। सिंगल ब्रांड रिटेल ट्रेडिंग के नियमों में 3 वर्ष तक के लिए ढील दी गई है।

संबंधित लिंक भी देखें...

http://pib.nic.in/newsite/PrintRelease.aspx?relid=146338

हुडको में विनिवेश की प्रदत्त इक्विटी को सीसीईए की मंजूरी

प्रश्न-हाल ही में आर्थिक मामलों पर मंत्रिमंडलीय समिति (CCEA) ने आवास और शहरी विकास निगम लिमिटेड (हुडको) में कितने प्रतिशत के विनिवेश की प्रदत्त इक्विटी को आईपीओ के माध्यम से लाने की मंजूरी प्रदान की गई?

(a) 10 प्रतिशत

(b) 15 प्रतिशत

(c) 12 प्रतिशत

(d) 5 प्रतिशत

उत्तर-(a)

संबंधित तथ्य

- 15 जून, 2016 को आर्थिक मामलों पर मंत्रिमंडलीय समिति (CCEA) ने आवास और शहरी विकास निगम लिमिटेड (हुडको) में 10 प्रतिशत के विनिवेश की प्रदत्त इक्विटी को आईपीओ के माध्यम से लाने की अपनी मंजूरी दी।
- यह मंजूरी भारत सरकार के 100 प्रतिशत की हिस्सेदारी वाले हुडको में सेबी के नियम और विनियमन के तहत दी गई है।
- हुडको की कुल चुकता पूंजी 2001.90 करोड़ रुपये है और वर्तमान में भारत सरकार इसमें 100 प्रतिशत का मालिकाना हक रखती है।
- कंपनी की कुल पूंजी करीब 7800 करोड़ रुपये है।
- यह भारत सरकार के आवास और शहरी गरीबी उपशमन मंत्रालय के अंतर्गत आने वाला उपक्रम है जिसकी स्थापना 25 अप्रैल, 1970 की हुई थी।
- इसका उद्देश्य आवासीय प्रयोजनों के लिए लंबी अवधि तक वित्तीय सहायता उपलब्ध कराना है।

संबंधित लिंक भी देखें...

http://pib.nic.in/newsite/PrintRelease.aspx?relid=146226

एक्सिस बैंक ने भारत का पहला प्रमाणित ग्रीन बॉन्ड जारी किया

प्रश्न-किसी भारतीय जारीकर्ता द्वारा लंदन स्टॉक एक्सचेंज में सूचीबद्ध कियाजाने वाला पहला ग्रीन बॉन्ड किस बैंक ने जारी किया?

(a) स्टेट बैंक ऑफ इंडिया

(b) बैंक ऑफ बड़ौदा

(c) आई.सी.आई.सी.आई.

(d) एक्सिस बैंक

उत्तर-(d)

संबंधित तथ्य

- एक्सिस बैंक ने भारत का पहला प्रमाणित ग्रीन बॉन्ड 6 जून, 2016 को लंदन स्टॉक एक्सचेंज में जारी किया।
- इससे जलवायु परिवर्तन के समाधान के वित्तपोषण हेतु एक्सिस बैंक ने 500 मिलियन अमेरिकी डॉलर की राशि प्राप्त की।
- क्लाइमेट बॉन्ड स्टैंडर्ड बोर्ड (Climate bond Standard Board) या क्लाइमेट बॉन्ड इनिसिएटिव संस्था द्वारा प्रमाणित किसी एशियन बैंक द्वारा जारी यह पहला ग्रीन बॉन्ड है जो लंदन स्टॉक एक्सचेंज में सूचीबद्ध हुआ है।
- एक्सिस बैंक ने जानकारी दी है कि इससे प्राप्त राशि को यातायात एवं बुनियादी ढांचा के विकास योजनाओं व स्वच्छ ऊर्जा (Green erergy) के विकास में निवेश किया जाएगा।
- ग्रीन बॉन्ड एक सामान्य बॉन्ड ही होता है किन्तु इसमें प्राप्त राशि को पर्यावरण संवेदी परियोजनाओं (Green Project) में निवेश किया जाता है।
- ग्रीन बॉन्ड इसलिए भी महत्वपूर्ण हैं क्योंकि भारत ने 2022 तक 1 लाख 75 हजार मेगावाट नवीकरणीय ऊर्जा उत्पादन का लक्ष्य रखा है और इस लक्ष्य हेतु चलने वाली परियोजनाओं के लिए ग्रीन बॉन्ड से प्राप्त राशि का निवेश एक अच्छी खबर है।

संबंधित लिंक भी देखें...

http://www.axisbank.com/download/Axis-Bank-lists-First-Green-Bond-on-London-Stock-Exchange.pdf
http://www.thehindu.com/news/cities/mumbai/business/axis-bank-unveils-indias-first-certified-green-bond-on-lse/article8699185.ece

ग्लोबल इकोनॉमिक प्रास्पेक्ट्स रिपोर्ट, जून 2016

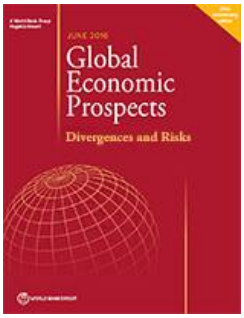

प्रश्न-विश्व बैंक द्वारा जारी नवीनतम रिपोर्ट ग्लोबल इकोनॉमिक प्रास्पेक्ट्स रिपोर्ट, जून 2016 में वैश्विक वृद्धि दर कितनी अनुमानित है?

(a) 2.4 (b) 2.5
(c) 2.7 (d) 3.0

उत्तर-(a)

संबंधित तथ्य

- 7 जून, 2016 को विश्व बैंक द्वारा ग्लोबल इकोनॉमिक प्रोस्पेक्ट्स की नवीनतम रिपोर्ट 'विचलन और जोखिम' (Divergences and Risks) नामक शीर्षक से जारी की गयी।
- बैंक ने अपनी नवीनतम जीईपी (GEP) रिपोर्ट में इस साल वैश्विक वृद्धि दर 2.4 प्रतिशत रहने का अनुमान लगाया है। गौरतलब है कि जनवरी, 2016 में यह दर 2.9 प्रतिशत रहने का अनुमान बैंक ने लगाया था। 2017 तथा 2018 में इसके क्रमशः 2.8 तथा 3.0 प्रतिशत रहने का अनुमान है।
- बैंक के अनुसार वैश्विक वृद्धि दर में 0.5 प्रतिशत की कमी उच्च आय वाले देशों में धीमी विकास, जिंस कीमतों में नरमी तथा कमजोर वैश्विक व्यापार के कारण हुई है।
- उच्च आय वाले देशों में वर्ष 2016 के दौरान आर्थिक वृद्धि दर 1.5 प्रतिशत रहने का पूर्वानुमान है।
- जबकि 2017 तथा 2018 हेतु पूर्वानुमानों में उच्च आय वाले देशों की आर्थिक वृद्धि दर 1.9 प्रतिशत (दोनों वर्ष) अनुमानित है।
- विकासशील देशों में वर्ष 2016 के दौरान आर्थिक वृद्धि दर 4.3 प्रतिशत रहने का अनुमान है, जबकि वर्ष 2017 तथा 2018 हेतु यह 4.9 तथा 5.1 प्रतिशत अनुमानित है।रिपोर्ट के अनुसार निम्न आय वाले देशों के लिए 2016 में आर्थिक संवृद्धि दर 5.3 प्रतिशत के स्तर पर रहने का पूर्वानुमान है।
- जबकि 2017 तथा 2018 के लिए यह क्रमशः 6.3 तथा 6.6 प्रतिशत अनुमानित है।
- रिपोर्ट में 2016 में भारत के लिए आर्थिक संवृद्धि दर 7.6 प्रतिशत रहने का अनुमान लगाया गया है।
- ध्यातव्य है कि जनवरी, 2016 की रिपोर्ट में यह 7.8 प्रतिशत अनुमानित थी।
- इसके वर्ष 2017 तथा 2018 में 7.7 प्रतिशत (दोनों वर्ष) रहने का पूर्वानुमान है।
- उल्लेखनीय है कि 'ग्लोबल इकोनॉमिक प्रास्पेक्ट्स' (GEP: Global Economic Prospects) विश्व बैंक द्वारा अर्धवार्षिक रूप से जारी की जाने वाली रिपोर्ट है।
- ग्लोबल इकोनॉमिक प्रास्पेक्ट्स रिपोर्ट में वैश्विक आर्थिक वृद्धि की प्रवृत्ति तथा विकासशील देशों पर पड़ने वाले इसके प्रभावों का परीक्षण किया जाता है।
- इसकी पिछली रिपोर्ट 6 जनवरी, 2016 में जारी की गयी थी।

संबंधित लिंक भी देखें...

http://www.worldbank.org/en/news/feature/2016/06/07/global-growth-forecast-again-revised-lower
http://www.worldbank.org/en/publication/global-economic-prospects

द्वितीय द्वैमासिक मौद्रिक नीति, 2016-17

प्रश्न-7 जून, 2016 को भारतीय रिजर्व बैंक द्वारा जारी द्वितीय द्वैमासिक मौद्रिक नीति, 2016-17 के अनुसार, वर्ष 2016-17 के दौरान विकास दर कितने प्रतिशत रहने का अनुमान है?

(a) 7.5 प्रतिशत

(b) 7.6 प्रतिशत

(c) 7.8 प्रतिशत

(d) 7.2 प्रतिशत

उत्तर-(b)

संबंधित तथ्य

- 7 जून, 2016 को भारतीय रिजर्व बैंक (R.B.I.) के गवर्नर डॉ. रघुराम जी.राजन द्वारा 'द्वितीय द्वैमासिक मौद्रिक नीति वक्तव्य, 2016-17' (Second Bi-Monthly Monetary Policy Statement, 2016-17) जारी किया गया।
- भारतीय रिजर्व बैंक ने 'द्वितीय द्वैमासिक मौद्रिक नीति' में नीति दरों, आरक्षित नगदी निधि अनुपात, निवल मांग एवं मियादी देयताओं को अपरिवर्तित रखा है।
- द्वितीय द्वैमासिक मौद्रिक नीति वक्तव्य में चल-निधि समायोजन सुविधा' (LAF: Liquidity Adjustment Facility) के अंतर्गत रिपो दर में कोई परिवर्तन किए बिना इसे 6.50 प्रतिशत पर रखा गया है।
- ज्ञातव्य है कि 5 अप्रैल, 2016 को भारतीय रिजर्व बैंक द्वारा 'प्रथम द्वैमासिक मौद्रिक नीति वक्तव्य, 2016-17' में रिपो दर 6.75 प्रतिशत प्रतिशत से 25 आधार अंक घटाकर 6.50 प्रतिशत करने की घोषणा की थी।
- अनुसूचित वाणिज्यिक बैंकों के 'नगदआरक्षित अनुपात' (CRR: Cash Reserve Ratio) को अपरिवर्तित रखते हुए इसे 'निवल मांग और मियादी देयताओं' (NDTL: Net Demand and Time Liabilities) के 4 प्रतिशत पर बरकरार रखा गया है।
- अनुसूचित वाणिज्यिक बैंकों के 'सांविधिक चलनिधि अनुपात को (SLR: Statutory Liquidity Ratio) अपरिवर्तित रखते हुए 21.25 प्रतिशत पर बरकरार रखा गया है।
- परिणामतः चलनिधि समायोजन सुविधा के अंतर्गत रिवर्स रिपो रेट (Reverse Repo Rate) 6.00 प्रतिशत तथा सीमांत सुविधा दर (Marginal Standing Facility Rate) और बैंक दर 7.00 प्रतिशत है।
- भारतीय रिजर्व बैंक ने वर्ष 2016-17 के लिए जीवीए (Gross Value Added: GVA) वृद्धि 7.6 प्रतिशत रहने का पुनः अनुमान व्यक्त किया है।

संबंधित लिंक भी देखें...

https://www.rbi.org.in/Scripts/BS_PressReleaseDisplay.aspx?prid=37154
https://www.rbi.org.in/hindi/Scripts/PressReleases.aspx?ID=28923

भारतीय डाक के भुगतान बैंक की स्थापना को स्वीकृति

प्रश्न-1 जून, 2016 को केंद्रीय मंत्रिमंडल ने भारत सरकार की कितने प्रतिशत इक्विटी के साथ डाक विभाग के अंतर्गत एक सार्वजनिक लिमिटेड कंपनी के रूप में भारतीय डाक भुगतान बैंक (IPPB) की स्थापना को स्वीकृति प्रदान की?

(a) 80 प्रतिशत

(b) 75 प्रतिशत

(c) 51 प्रतिशत

(d) 100 प्रतिशत

उत्तर-(d)

संबंधित तथ्य

- 1 जून, 2016 को केंद्रीय मंत्रिमंडल ने भारत सरकार की 100 प्रतिशत इक्विटी के साथ लिमिटेड कंपनी के रूप में भारतीय डाक भुगतान बैंक (IPPB) की स्थापना को स्वीकृति प्रदान की।
- इस परियोजना का कुल व्यय 800 करोड़ रुपये है।
- इस परियोजना से देश में औपचारिक बैंकिंग की परिधि से बाहर जनसंख्या के लगभग 40 प्रतिशत लोग लाभान्वित होंगे।
- इस परियोजना को चरणबद्ध तरीके से संपूर्ण देश में लागू किया जाएगा।
- भारतीय डाक भुगतान बैंक मार्च, 2017 तक भारतीय रिजर्व बैंक से बैंकिंग लाइसेंस प्राप्त कर लेगा।
- सितंबर, 2017 तक इसकी सेवाएं 650 भुगतान बैंक शाखाओं के माध्यम से संपूर्ण देश में उपलब्ध होगी।
- यह शाखाएं मोबाइल, एटीएम, पीओएम/एमपीओएस उपकरणों एवं साधारण डिजिटल भुगतानों सहित अत्यधिक तकनीकों के साथ घरों और वैकल्पिक चैनलों से संबद्ध होगी।
- वर्ष 2015-16 के बजटभाषण में भारतीय डाक भुगतान बैंक की स्थापना की घोषणा की गई थी।
- सितंबर, 2015 में डाक विभाग ने इसकी स्थापना हेतु भारतीय रिजर्व बैंक की 'सैद्धांतिक रूप से स्वीकृति' प्राप्त कर ली थी।

संबंधित लिंक भी देखें...

http://pib.nic.in/newsite/hindirelease.aspx?relid=52250
http://pib.nic.in/newsite/PrintRelease.aspx?relid=145892
http://ddinews.gov.in/Home%20-%20Headlines/Pages/IndiaPostpaymentbank.aspx
http://www.thehindu.com/business/Industry/india-posts-payments-bank-gets-cabinet-nod/article8678026.ece

वैज्ञानिक परिदृश्य

बाह्य ग्रह के2-33 बी

प्रश्न-हाल ही में नासा द्वारा खोजे गए नवजात बाह्यग्रह को दिया गया नाम है-

(a) के 2-33 बी

(b) के 33-2 बी

(c) बी 2-33 के

(d) बी 33-2 के

उत्तर-(a)

संबंधित तथ्य

- 20 जून, 2016 को 'जर्नल नेचर' (JOURNAL NATURE) में प्रकाशित एक नए अध्ययन के अनुसार खगोलविदों ने सबसे कम उम्र के पूरी तरह से गठित बाह्यग्रह (EXOPLANET) की खोज की है।
- यह खोज नासा के केपलर टेलीस्कोप और इसके विस्तारित के2 मिशन के साथ ही डब्ल्यू.एम.केरू वेधशाला, माऊनाकिया (MAUNAKEA) हवाई द्वीप के उपयोग द्वारा की गयी।
- उल्लेखनीय है कि बाह्यग्रह वे ग्रह हैं जो सूर्य से परे तारों की परिक्रमा करते हैं।
- इस नए खोजे गये ग्रह को 'के 2-33 बी' (K2-33B) नाम दिया गया है।
- यह ग्रह नेपच्यून से थोड़ा बड़ा है और प्रत्येक पाँच दिनों में अपने तारे का तेजी से चक्कर लगाता है।
- यह केवल 5-10 मिलियन वर्ष पुराना है और अब तक खोजे गए नवजात ग्रहों में से एक है।
- इस ग्रह की अवस्था जटिल और उथल पुथल की प्रक्रिया के रहस्य में डूबी है।
- नवजात ग्रह से ग्रहों के निर्माण प्रक्रिया को समझने में मदद मिलेगी जो पृथ्वी के गठन को समझने के लिए महत्वपूर्ण है।
- गौर तलब है कि अब तक खगोलविदों ने लगभग 3000 बाह्यग्रहों की खोज एवं पुष्टि की है।

संबंधित लिंक भी देखें...

http://www.nasa.gov/feature/jpl/nasas-k2-finds-newborn-exoplanet-around-young-star
http://phys.org/news/2016-06-discovery-newborn-exoplanet-planetary-evolution.html
http://www.astronomy.com/news/2016/06/a-young-super-neptune-offers-clues-to-the-origin-of-close-in-exoplanets

मंगल ग्रह के क्रेटर का नाम लैंगटैंग (Langtang) रखा गया

प्रश्न-अभी हाल ही में अंतर्राष्ट्रीय खगोलीय संघ (IAU) ने मंगल ग्रह के क्रेटर का नाम लैंगटैंग रखा। लैंगटैंग क्या है?

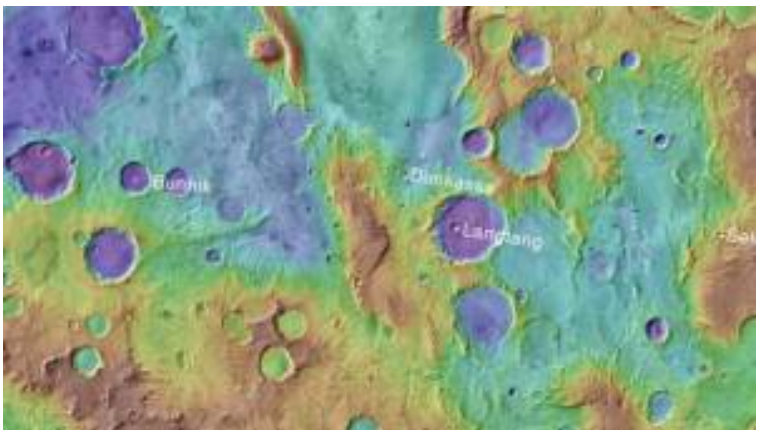

(a) नेपाल का भूकंप प्रभावित गांव

(b) चीन की विलुप्तप्राय पक्षी की प्रजाति

(c) भूटान का एक प्राचीन शहर

(d) अरुणाचल प्रदेश में वृक्षकी दुर्लभ प्रजाति

उत्तर-(a)

संबंधित तथ्य

- 14 जून, 2016 को अंतर्राष्ट्रीय खगोलीय संघ (International Astronomical Union) द्वारा मंगल ग्रह के 9.8 किमी. व्यास के एक क्रेटर का नाम लैंगटैंग रखा गया।
- लैंगटैंग नेपाल का एक गांव है।
- यह नेपाल में 2015 में आये भूकंप से सबसे ज्यादा प्रभावित गांवों में से एक है।
- यहां भूकंप से लगभग 215 लोग मारे गये थे।
- ध्यातव्य है कि मंगल ग्रह का यह क्रेटर वैज्ञानिक दृष्टि से महत्वपूर्ण है।
- क्रेटर के दीवारों के ऊपरी सिरे पर पानी बहने (Water Flows) के निशान (Mark) मिले हैं। जबकि निचले सिरे पर पूर्व ग्लेशियरों के अवशेष मिले हैं।
- उल्लेखनीय है कि नेपाल में 25 अप्रैल, 2015 को भूकंप आया था जिसमें जान-माल की व्यापक हानि हुई थी।

संबंधित लिंक भी देखें...

http://planetarynames.wr.usgs.gov/Feature/15484
http://www.bbc.com/news/world-asia-36560136
http://kathmandupost.ekantipur.com/news/2016-06-16/mars-crater-officially-named-langtang-to-honour-quake-ravaged-region.html
https://thehimalayantimes.com/science-technology/mars-crater-named-langtang-in-memory-of-nepal-quake/

दो व्यावसायिक उपग्रहों का प्रक्षेपण

प्रश्न-15 जून, 2016 को 'यूटेलसैट117 वेस्ट बी' और 'एबीएस-2 ए' नामक दो व्यावसायिक उपग्रहों का प्रक्षेपण किसके द्वारा किया गया?

(a) स्पेस एक्स

(b)नासा

(c) इसरो

(d)उपर्युक्त में से कोई नहीं

उत्तर-(a)

संबंधित तथ्य

- 15 जून, 2016 को संयुक्त राज्य अमेरिका स्थित निजी अंतरिक्ष परिवहन सेवा कंपनी 'स्पेस एक्स' (SPACE X) द्वारा दो व्यावसायिक उपग्रहों 'यूटेलसैट 117 वेस्ट बी' और 'एबीएस-2 ए' का सफल प्रक्षेपण किया गया।
- यह प्रक्षेपण फाल्कन 9 रॉकेट द्वारा फ्लोरिडा में केप केनवेरल एयरफोर्स स्टेशन से किया गया।
- यह स्पेस एक्स का दोहरे उपग्रह प्रक्षेपण वाला दूसरा मिशन था।
- उल्लेखनीय है कि 'यूटेलसैट117 वेस्ट बी' और 'एबीएस-2 ए' उपग्रह क्रमशः यूटेलसैटएवं एबीएस द्वारा संचालित है जो उपभोक्ताओं को वैश्विक संचार सुविधा प्रदान करेंगे।
- दोनों उपग्रहों को भू-तुल्यकालिक स्थानांतरण कक्षा (GTO) में स्थापित किया गया।
- इस मिशन में पुनः प्रयोज्य रॉकेट अटलांटिक महासागर में एक ड्रोन जहाज प्लेटफॉर्म पर लैंड करने के पहले नष्ट हो गया।
- स्पेस एक्स फाल्कन रॉकेट द्रव ऑक्सीजन और रॉकेट ग्रेड किरोसीन संचालित द्विचरणीय रॉकेट है।

संबंधित लिंक भी देखें...

http://www.spacex.com/news/2016/06/15/eutelsatabs-mission-photos
http://www.spacex.com/sites/spacex/files/spacex_eutelsat_abs_press_kit.pdf

स्वदेशी तकनीकी से विकसित पहले बेसिक ट्रेनर विमान ने उद्घाटन उड़ान भरी

प्रश्न-17 जून, 2016 को स्वदेशी तकनीकी से विकसित देश के पहले बेसिक ट्रेनर विमान (BTA) 'एचटीटी-40' ने उद्घाटन उड़ान भरी। इसे विकसित किया गया-

(a) रक्षा अनुसंधान एवं विकास संगठन द्वारा

(b) हिंदुस्तान एरोनॉटिक्स लिमिटेड द्वारा

(c) भारतीय वायु सेना द्वारा

(d) ब्रह्मोस एरोस्पेस द्वारा

उत्तर-(b)

संबंधित तथ्य

- 17 जून, 2016 को स्वदेशी तकनीकी से विकसित देश के पहले बेसिक ट्रेनर विमान (BTA) 'हिंदुस्तान टर्बो ट्रेनर-40' (HTT-40) ने बंगुलरू में रक्षा मंत्री मनोहर पर्रिकर की उपस्थिति में उद्घाटन उड़ान भरी।
- दो सीटों वाले इस विमान का डिजाइन और विकास हिंदुस्तान एरोनॉटिक्स लिमिटेड (HAL) ने किया है।
- ज्ञातव्य है कि फरवरी, 2016 को एचटीटी-40 के पहले प्रोटोटाइप (नमूने) को प्रदर्शित किया गया था।
- एचटीटी-40 को भारतीय वायुसेना की सेवा से बाहर किए जा चुके एचपीटी 32 'दीपक' नामक बेसिक ट्रेनर विमान का स्थान लेने के उद्देश्य से विकसित किया गया।
- एचटीटी-40 धातु से बना टेंडम सीट वाला विमान है जिसमें 950 हार्सपॉवर का टर्बो-प्रॉप इंजन लगा है।

संबंधित लिंक भी देखें...

http://www.hal-india.com/Indigenous%20Trainer%20Aircraft%20Makes%20Inaugural%20Flight,%20Defence%20Minister%20Congratulates%20HAL/ND__167

ग्रेट बैरियर रीफ का एकमात्र स्तनपायी विलुप्त

प्रश्न-ग्रेट बैरियर रीफ पर पाये जाने वाले एकमात्र स्तनपायी के विलुप्त होने का क्या कारण है?

(a) जलवायु परिवर्तन

(b) शिकार

(c) भोजन की कमी

(d) उपर्युक्त में से कोई नहीं

उत्तर-(a)

संबंधित तथ्य

- 14 जून, 2016 को प्रकाशित एक रिपोर्ट के अनुसार ऑस्ट्रेलियाई चूहा (Australian Rodent) विलुप्त हो चुका है।
- इसे ग्रेट बैरियर रीफ (Great Barrier Reef) का एकमात्र स्थानिक (Endermic) स्तनपायी माना जाता था।
- रिपोर्ट में ऑस्ट्रेलियाई चूहे के विलुप्त होने का कारण समुद्र के जल स्तर में वृद्धि को बताया गया है।
- समुद्री जल स्तर में वृद्धि के कारण इनके निवास स्थानों को क्षति पहुंची।
- इस प्रकार मानवजनित (Anthropogenic) जलवायु परिवर्तन के कारण विलुप्त होने वाला यह विश्व का प्रथम स्तनपायी है।
- इसे अंतिम बार 2009 में देखा गया था।
- रिपोर्ट को पर्यावरण एवं विरासत संरक्षण विभाग, क्वीन्सलैंड के इयान जिन्थर (Ian Gynther) ने क्वीन्सलैंड यूनिवर्सिटी के सहयोग से तैयार किया है।
- ध्यातव्य है कि इस ऑस्ट्रेलियाई चूहे को सामान्यतः ब्रैम्बल के मेलोमिस (Bramble Cay melomys) नाम से पुकारा जाता है।
- यह क्वीन्सलैंड राज्य में टारेस जलसंधि (Torres Strait) के उत्तर-पूर्व में छोटे से द्वीप ब्रैम्बल के (Bramble Cay) पर पाया जाता था।

संबंधित लिंक भी देखें...

https://www.ehp.qld.gov.au/wildlife/threatened-species/documents/bramble-cay-melomys-survey-report.pdf
https://www.ehp.qld.gov.au/wildlife/threatened-species/endangered/endangered-animals/bramble_cay_melomys.html
https://www.theguardian.com/environment/2016/jun/14/first-case-emerges-of-mammal-species-wiped-out-by-human-induced-climate-change
http://ecowatch.com/2016/06/14/mammal-extinction-climate-change/

जलवायु परिवर्तन-वैज्ञानिकों ने ढूढ़ा समाधान

प्रश्न-आइसलैंड के वैज्ञानिकों ने वातावरण को गर्म करने के लिए जिम्मेदार CO2 गैस की तत्काल एक चट्टान में परिवर्तित करने वाली परियोजना का क्या नाम रखा है?

(a) कार्बन प्रिंट

(b) कार्ब फिक्स

(c) कार्बन टैली

(d) कार्बन रॉक

उत्तर-(b)

संबंधित तथ्य

- 1 जून, 2016 को साइन्स नामक पत्रिका में प्रकाशित विवरण के अनुसार, आइसलैंड में वैज्ञानिकों ने वातावरण को गर्म करने के लिए जिम्मेदार कार्बन डाईऑक्साइड (CO2) गैस को तत्काल एक चट्टान में बदलने का तरीका खोज निकाला है।
- 2 वर्षों की इस परियोजना को कार्ब फिक्स (Carb Fix) नाम दिया गया है।
- कोलम्बिया यूनिवर्सिटी, यूनिवर्सिटी ऑफ आइसलैंड और यूनिवर्सिटी ऑफ टाउलाउस एंड रिक्यानिक एनर्जी के शोधकर्ताओं ने आइसलैंड के एक ज्वालामुखी द्वीप पर किए प्रयोग में CO2 और जल को बेसाल्ट चट्टानों की नीचे 400 से 540 मी. गहराई में मिलाया।
- CO2 और जल का एसिडिक मिश्रण चट्टान में मौजूद कैल्शियम, मैग्नीशिम में धुलकर लाइम स्टोन (चूना पत्थर) बन गया।
- कार्बन कैप्चर एंड स्टोरेज (CCS) नामक तकनीक से भी यह परीक्षण किया जा सकता है, लेकिन इसमें काफी लंबा समय लगता है।
- इस शोध से CO2 को सुरक्षित रूप से बेसाल्ट चट्टानों में संग्रहित किया जा सकता है।
- ब्रिटेन ने हाल ही में एक प्रमुखकार्बन कैप्चर एंड स्टोरेड (CCS) परियोजना को रद्द कर दिया है।

संबंधित लिंक भी देखें...

http://science.sciencemag.org/content/352/6291/1312.full
http://www.ncbi.nlm.nih.gov/pubmed/27284192
https://www.sciencenews.org/article/volcanic-rocks-help-turn-carbon-emissions-stone-%E2%80%94-and-fast
http://www.sciencealert.com/scientists-have-figured-out-how-to-turn-co2-into-solid-rock-within-months

मालवेयर इंफेक्शन इंडेक्स, 2016

प्रश्न-कंप्यूटर से जुड़ी शब्दावली मालवेयर (Malware) किन दो शब्दों से मिलकर बनी है?

(a) Multiple, Software

(b) Malicious, Software

(c) Malafide, Software

(d) इनमें से कोई नहीं

उत्तर-(b)

संबंधित तथ्य

- माइक्रोसॉफ्ट एशिया ने 7 जून, 2016 को मालवेयर इंफेक्शन इंडेक्स 2016 (Malware Infection Index 2016) जारी किया।
- इसमें एशिया प्रशांत क्षेत्र के 19 देशों में साइबर सुरक्षा से जुड़े मुख्य खतरों को दर्शाया गया है।
- इस सूची में पाकिस्तान शीर्ष स्थान पर है।
- इस रिपोर्ट के अनुसार विश्व के 5 सबसे ज्यादा प्रभावित देशों में से चार एशिया प्रशांत क्षेत्र के हैं- पाकिस्तान, इंडोनेशिया, बांग्लादेश, नेपाल।
- इस सूची में भारत 8 वें स्थान पर है।
- तीन सबसे अधिक पाये जाने मालवेयर हैं-गामारू (Gamarue), स्कीया (Skeeyah) और पील्स (Peals)।
- ये मालवेयर कंप्यूटर से व्यक्तिगत जानकारियां चुरा सकते हैं और अधिक मालवेयर डाउनलोड कर सकते हैं, या हैकर की कंप्यूटर तक पहुंच आसान कर सकते हैं।
- इन देशों में औसतन 40% या अधिक कंप्यूटर मालवेयर खतरों का सामना करते हैं।

संबंधित लिंक भी देखें...

https://news.microsoft.com/apac/2016/06/07/malware-infection-index-2016-highlights-key-threats-undermining-cybersecurity-in-asia-pacific-microsoft-report/#sm.00000gosrb83zeemrt11h3iu60a5m

खेल परिदृश्य

टेनिस

गैरी वेबर ओपन-2016

प्रश्न-हाल ही में संपन्न गैरी वेबर ओपन टेनिस टूर्नामेंट में पुरुष एकलवर्ग का खिताब निम्न में से किसने प्राप्त किया?

(a) फ्लोरियन मायेर

(b) अलेक्जेंडर वेरेव

(c) बेनोइट पैरे

(d) टॉमी रोब्रेडो

उत्तर-(a)

संबंधित तथ्य

- 13 से 19 जून, 2016 के मध्य हाले, जर्मनी में संपन्न।
- प्रतियोगिता के परिणाम इस प्रकार रहे-

पुरुष एकल

- विजेता-फ्लोरियन मायेर (जर्मनी)
- उपविजेता-अलेक्जेंडर वेरेव (जर्मनी)

युगल विजेता

- विजेता-रावेन क्लासेन (द. अफ्रीका) व राजीव राम (अमेरिका)
- उपविजेता-लुकाज कुबोट एवं एलेक्जेंडर पेया (दोनों पोलैंड)

संबंधित लिंक भी देखें...

http://www.gerryweber-open.de/gwo_en/News/2016/June/Mayer-Sieg-Finale
http://www.gerryweber-open.de/gwo_en/News/2016/June/Raven-Klaasen-und-Rajeev-Ram-siegen-emeut-im-Doppel

फ्रेंच ओपन

प्रश्न-हाल ही में संपन्न हुई फ्रेंच ओपन टेनिस (रोलैंड गैरोस) प्रतियोगिता में पुरुष एकल वर्ग का खिताब निम्न में से किसने प्राप्त किया?

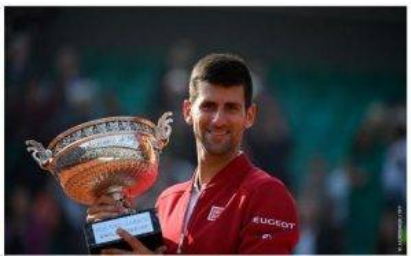

(a) नोवाक जोकोविक (b) एंडी मरे

(c) मार्क लोपेज (d) माइक ब्रायन

उत्तर-(a)

संबंधित तथ्य

- 16 मई से 5 जून, 2016 के मध्य पेरिस, फ्रांस में संपन्न लॉन टेनिस की इस प्रतिष्ठित ग्रैंड स्लैम प्रतियोगिता (वर्ष की दूसरी) के परिणाम इस प्रकार रहे-
- **पुरुष एकल**
  विजेता-नोवाक जोकोविक (सर्बिया)
  उपविजेता-एंडी मरे (ब्रिटेन)
- **महिला एकल**
  विजेता-गरबाइन मुगुरूजा (स्पेन)
  उपविजेता-सेरेना विलियम्स (अमेरिका)
- **पुरुष युगल**
  विजेता-फेलिसियानो लोपेज एवं मार्क लोपेज (दोनों स्पेन)
  उपविजेता-बॉब एवं माइक ब्रायन (दोनों अमेरिका)
- **महिला युगल**
  विजेता-कैरोलिन गार्सिया एवं क्रिस्टीना म्लादेनोविक (दोनों फ्रांस)
  उपविजेता-एकातेरिना माकारोवा एवं एलिना वेसनीना (दोनों रूस)
- **मिश्रित युगल**
  विजेता-मार्टिना हिंगिस (स्विट्जरलैंड) एवं लिएंडर पेस (भारत)
  उपविजेता-सानिया मिर्जा (भारत) एवं इवान डोडिग (क्रोएशिया)
- उल्लेखनीय है कि वर्ष 1969 के बाद जोकोविक एक साथ ही लगातार चारो ग्रैंड स्लेम खिताब जीतने वाले प्रथम खिलाड़ी बन गए।
- गरबाइन मुगुरूजा ने गत विजेता सेरेना विलियम्स को हराकर अपना पहला ग्रैंड स्लेम (एकल) खिताब जीता।

संबंधित लिंक भी देखें...

http://www.rolandgarros.com/en_FR/news/articles/2016-06-05/djokovic_captures_first_rolandgarros_title.html
http://www.wtatennis.com/tournaments/tournamentId/838/title/paris–french-open

क्रिकेट

भारतीय क्रिकेट टीम का जिम्बॉब्वे दौरा, 2016

प्रश्न-हाल ही में संपन्न भारतीय टीम के जिम्बॉब्वे दौरे पर एकदिवसीय शृंखला का 'प्लेयर ऑफ द सिरीज' किसे चुनागया?

(a) बरिंदर सरन (b) के.एल. राहुल

(c) मनदीप सिंह (d) जसप्रीत बुमराह

उत्तर-(b)

संबंधित तथ्य

- 11 से 22 जून, 2016 के मध्य भारतीय क्रिकेट टीम जिम्बॉब्वे के दौरे पर रही।
- इस दौरान दोनों देशों के मध्य तीन अंतरराष्ट्रीय एकदिवसीय और तीन अंतरराष्ट्रीय ट्वेंटी-20 मैचों की शृंखला खेली गई।
- तीन अंतरराष्ट्रीय एकदिवसीय मैचों की शृंखला भारत ने क्लीन स्वीप करते हुए 3-0 से जीत ली।
- एकदिवसीय शृंखला में सर्वाधिक 196 रन बनाने वाले भारतीय बल्लेबाज के.एल. राहुल (कन्नूर लोकेश राहुल) को 'प्लेयर ऑफ द सिरीज' घोषित किया गया।
- भारतीय गेंदबाज जसप्रीत बुमराह ने शृंखला में सर्वाधिक 9 विकेट प्राप्त किए।
- के.एल. राहुल अपने पदार्पण एकदिवसीय मैच में शतक लगाने वाले प्रथम भारतीय एवं विश्व के 11वें बल्लेबाज बने।
- राहुल ने शृंखला के प्रथम मैच में 115 गेदों पर नाबाद 100 रन बनाए।
- भारत ने तीसरा एकदिवसीय मैच 10 विकेट से जीतकर यह उपलब्धि छठवीं बार प्राप्त की।
- इसी मैच में धौनी ने विकेट के पीछे अपना 350 वां एकदिवसीय शिकार किया।
- तीन अंतरराष्ट्रीय ट्वेंटी-20 मैचों की शृंखला भारत ने 2-1 से जीत ली।
- ट्वेंटी-20 शृंखला में सर्वाधिक 6 विकेट प्राप्त करने वाले भारतीय गेंदबाज बरिंदर सरन को 'प्लेयर ऑफ द सिरीज' घोषित किया गया।
- भारत के मनदीप सिंह ने शृंखला में सर्वाधिक 87 रन बनाए।
- शृंखला का पहला मैच जीतकर जिम्बॉब्वे ने अंतरराष्ट्रीय ट्वेंटी-20 मैचों में भारत के विरुद्ध अपनी दूसरी जीत दर्ज की।
- इसी मैच में जिम्बॉब्वे द्वारा बनाएं गये 170 रन भारत के विरुद्ध ट्वेंटी-20 मैच में बनाया गया उच्चतम स्कोर है।
- इससे पूर्व भारत के विरूद्ध इनका उच्चतम स्कोर 145 रन का था।

- के.एल. राहुल किसी भी अंतर्राष्ट्रीय ट्वेंटी-20 मैच की पारी की शुरुआत में पहली गेंद पर आउट होने प्रथम खिलाड़ी बने।
- राहुल पहले ट्वेंटी-20 मैच में डोनाल्ड तिरिपानो की पहली गेंद पर बोल्ड हो गए।
- इसके साथ ही राहुल अपने पदार्पण अंतरराष्ट्रीय ट्वेंटी-20 मैच में शून्य पर आउट होने वाले दूसरे भारतीय बल्लेबाज बन गए।
- इससे पूर्व यह रिकॉर्ड महेंद्र सिंह धौनी के नाम दर्ज था।
- इसी प्रथम मैच में जसप्रीत बुमराह एक कैलेंडर वर्ष में 50 ट्वेंटी-20 विकेट लेने वाले प्रथम भारतीय गेंदबाज बने।
- विश्व स्तर पर एक कैलेंडर वर्ष में सर्वाधिक ट्वेंटी-20 विकेट लेने का रिकॉर्ड ड्वेन ब्रावो (वेस्टइंडीज) के नाम है।
- ब्रावो ने वर्ष 2015 में 47 मैचों में 69 विकेट लिए थे।
- बरिंदर सरन ने दूसरे ट्वेंटी-20 मैच में पदार्पण करते हुए 4 ओवर में 10 रन देकर 4 विकेट प्राप्त किए।
- यह भारत के लिए पदार्पण ट्वेंटी-20 मैच का सर्वश्रेष्ठ गेंदबाजी प्रदर्शन है।
- इससे पूर्व यह रिकॉर्ड प्रज्ञान ओझा के नाम था जिन्होंने बांग्लादेश के विरुद्ध 21 रन देकर 4 विकेट प्राप्त किए थे।
- दूसरा ट्वेंटी-20 मैच 10 विकेट से भारत ने जीता। अंतरराष्ट्रीय ट्वेंटी-20 मैचों में यह भारत की प्रथम 10- विकेट जीत है।
- तीसरा ट्वेंटी-20 मैच कप्तान के रूप में एम.एस.धौनी का 324 वां मैच था।
- इस प्रकार धौनी ने कप्तान के रूप में सर्वाधिक मैच खेलने के रिकॉर्ड की बराबरी कर ली जो अब तक ऑस्ट्रेलिया के रिकी पोंटिंग के नाम था।
- श्रृंखलामें जिम्बॉब्वे टीम के कप्तान ग्रेमी क्रेमर और अंतरिम कोच मखाया एंटीनी थे।

संबंधित लिंक भी देखें...

http://www.bcci.tv/zimbabwe-v-india-2016/results
http://www.bcci.tv/zimbabwe-v-india-2016/stats/most-runs
http://sports.ndtv.com/cricket/news/259479-kl-rahul-becomes-first-indian-to-score-a-century-on-odi-debut
http://www.icc-cricket.com/news/2016/match-reports/95154/india-levels-series-with-10-wicket-win
http://www.cricbuzz.com/cricket-news/80726/live-cricket-score-of-india-vs-zimbabwe-2nd-t20i-at-harare
http://indianexpress.com/article/sports/cricket/ms-dhoni-becomes-fourth-wicketkeeper-to-reach-350-dismissals-in-odis-2854520/
http://www.bcci.tv/zimbabwe-v-india-2016/stats/most-wickets
http://www.espncricinfo.com/zimbabwe-v-india-2016/content/story/1028635.html

हॉकी

चैंपियंस ट्रॉफी (पुरुष),2016

प्रश्न-हाल ही में संपन्न हुई चैंपियंस ट्रॉफी (पुरुष) 2016 का खिताब निम्न में से किस देश की टीम ने जीता?

(a) जर्मनी

(b) भारत

(c) पाकिस्तान

(d) ऑस्ट्रेलिया

उत्तर-(d)

संबंधित तथ्य

- पुरुषों की हॉकी चैंपियंस ट्रॉफी का 36 वां संस्करण 10 से 17 जून, 2016 के मध्य लंदन (यू.के.) में संपन्न हुआ।
- प्रतियोगिता के इस संस्करण में 6 टीमों ने प्रतिभाग किया, जो इस प्रकार हैं-
  1. ऑस्ट्रेलिया 2. बेल्जियम 3. जर्मनी 4. इंग्लैंड 5. भारत 6. दक्षिण कोरिया
- 17 जून, 2016 को संपन्न हुए फाइनल मुकाबले में ऑस्ट्रेलियाई पुरुष हॉकी टीम ने भारत को पेनाल्टी शूटआउट में 3-1 से पराजित कर चैंपियंस ट्रॉफी जीत ली।
- प्रतियोगिता में जर्मनी के मार्को मिल्तकाउ ने सर्वाधिक 4 गोल किए।
- 'सर्वश्रेष्ठ खिलाड़ी का पुरस्कार जर्मनी के टोबियास हाउके को प्रदान किया गया।
- इंग्लैंड के जार्ज पिनर टूर्नामेंट के सर्वश्रेष्ठ गोलकीपर रहे एवं भारत के हरमनप्रीत सिंह सर्वश्रेष्ठ जूनियर खिलाड़ी रहे।
- गत विजेता जर्मनी ने इंग्लैंड को 1-0 से पराजित कर कांस्य पदक जीता।
- बेल्जियम ने दक्षिण कोरिया को 4-3 से पराजित कर पांचवा स्थान प्राप्त किया।
- उल्लेखनीय है कि वर्ष 1978 में आरंभ की गई इस प्रतियोगिता में यह पहला अवसर है जब भारतीय टीम इस प्रतियोगिता के फाइनल तक पहुंची थी।
- उल्लेखनीय है कि भारत इस प्रतियोगिता को अब तक एक बार भी नहीं जीत सका है हालांकि भारत ने वर्ष 1982 में नीदरलैंड्स में संपन्न चैंपियंस ट्रॉफी के चौथे संस्करण में कांस्य पदक प्राप्त किया गया।
- ऑस्ट्रेलिया ने सर्वाधिक 14 बार इस प्रतियोगिता का खिताब अर्जित किया है।

संबंधित लिंक भी देखें...

http://stats.fih.ch/#men
http://fih.ch/events/champions-trophy/2016-mens-champions-trophy/news/hero-hockey-champions-trophy-2016-australia-break-indian-hearts-in-final/

फुटबॉल

यूएफा चैंपियंस लीग-2015-16

प्रश्न-हाल ही में संपन्न हुई यूएफा चैंपियंस लीग फुटबॉल टूर्नामेंट, 2015-16 का विजेता निम्न में से कौन रहा?

(a) रियल मैड्रिड

(b) बार्सीलोना

(c) एटलेटिको मैड्रिड

(d) वालेंसिया

उत्तर-(a)

संबंधित तथ्य

- यूरोपीय फुटबॉल का सर्वाधिक प्रतिष्ठित टूर्नामेंट 'यूएफा चैंपियंस लीग' का 61 वां संस्करण 28 मई, 2016 को मिलान, इटली में संपन्न हुआ।
- प्रतियोगिता के फाइनल मैच में रियल मैड्रिड ने एटलेटिको मैड्रिड को पेनाल्टी शूट आउट में 5-3 से पराजित कर ग्यारहवीं बार यूएफा चैंपियंस लीग का खिताब जीत लिया।
- प्रतियोगिता में सर्वाधिक गोल रियल मैड्रिड फुटबॉल क्लब के खिलाड़ी क्रिस्टियानो रोनाल्डो (16 गोल) ने किए।

संबंधित लिंक भी देखें...

http://www.uefa.com/uefachampionsleague/season=2016/matches/round=2000638/match=2015789/index.html
http://www.uefa.com/uefachampionsleague/season=2016/statistics/index.html
http://www.uefa.com/uefachampionsleague/season=2016/matches/round=200

बैडमिंटन

ऑस्ट्रेलियन ओपन सुपर सिरीज-2016

प्रश्न-ऑस्ट्रेलियन ओपन बैडमिंटन सुपर सिरीज 2016 में महिला एकल विजेता कौन है?

(a) यिहान वांग (b) सुन-यू

(c) साइना नेहवाल (d) चेन किंगचेन

उत्तर-(c)

संबंधित तथ्य

- ऑस्ट्रेलियन ओपन सुपर सिरीज 2016, 7 जून से 12 जून 2016 के मध्य सिडनी में संपन्न हुआ। इस सिरीज के प्रमुख परिणाम इस प्रकार हैं-
- **पुरुष एकल-**
  विजेता-हेंस क्रिस्टियन विंटिनघस (डेनमार्क), उपविजेता-जियोन हियोक जिन (द.कोरिया)
- **महिला एकल-**
  विजेता-साइना नेहवाल (भारत), उपविजेता-सुन यू (चीन)
- **पुरुष युगल-**
  विजेता मार्कस फेरनाल्दी गिदोन, केविन संजया सुकामुल्जो (दोनों इंडोनेशिया)
  उपविजेता-रिकी करान्डा सुवर्दी, अंगा प्रतामा (दोनों इंडोनेशिया)
- **महिला युगल-**
  विजेता-बाओ यिक्सिन, चेन किंगचेन (दोनों चीन)
  उपविजेता-नित्या क्रिसिन्दा माहेश्वरी, ग्रेसिया पोल्ली (दोनों इंडोनेशिया)
- **मिश्रित युगल-**
  विजेता- लू काई, हुआंगयाकियांग, उपविजेता-झेंग सिवेई, चेन किंगचेन
- साइना नेहवाल ने दूसरी बार ऑस्ट्रेलियन सुपर सिरीज का खिताब जीता है। ऐसी उपलब्धि हासिल करने वाली वह पहली भारतीय महिला खिलाड़ी हैं। साइना ने इससे पूर्व 2014 में यह खिताब जीता था। भारत के पुरुष बैडमिंटन खिलाड़ी श्रीकांत का कदांबी सेमीफाइनल में हेंस क्रिस्टियन से पराजित होकर फाइनल में पहुंचने से वंचित रह गए।

संबंधित लिंक भी देखें...

http://www.toumamentsoftware.com/sport/winners.aspx?id=0F2C2C7A-497D-4F59-A5A6-5EA0546C3DE4
http://www.australianbadmintonopen.com.au/

बीसीए इंडोनेशिया ओपन

प्रश्न-हाल ही में संपन्न हुई बीसीए इंडोनेशिया ओपन बैडमिंटन टूर्नामेंट में पुरुष एकल वर्ग का खिताब निम्न में से किसने जीता?

(a) जॉन ओ जोर्गेनसन

(b) ली चोंग वेई

(c) तेई जू यिंग

(d) वांग यिहान

उत्तर-(b)

संबंधित तथ्य

- 30 मई से 05 जून, 2016 के मध्य जर्काता, इंडोनेशिया में संपन्न।
- प्रतियोगिता के मुख्य परिणाम इस प्रकार रहे-

पुरुष एकल

- विजेता-ली चोंग वेई (मलेशिया)
- उपविजेता-जॉन ओ जोर्गेनसन (डेनमार्क)

महिला एकल

- विजेता-तेई जू यिंग (चीनी ताइपे)
- उपविजेता-वांग यिहान (चीन)

पुरुष युगल

- विजेता-ली योंग-डे एवं यू इयोन सियोंग (दोनों दक्षिण कोरिया)
- उपविजेता-चाई बियाओ एवं होंग वेई (दोनों चीन)

महिला युगल

- विजेता-मिसाकी मत्सुतोमो एवं अयाका ताकाहाशी (दोनों जापान)
- उपविजेता-टेंग यूआनटिंग एवं यू यांग (दोनों चीन)

मिश्रित युगल

- विजेता-झू चेन एवं मा जिन (दोनों चीन)
- उपविजेता-को सुंग हियुन एवं किम हा ना (दोनों दक्षिण कोरिया)

संबंधित लिंक भी देखें...

http://bwfworldsuperseries.com/results/2569/bca-indonesia-open/podium
https://en.wikipedia.org/wiki/2016_Indonesia_Super_Series_Premier

थॉमस कप एवं उबेर कप, 2016

प्रश्न-हाल ही में संपन्न हुई महिलाओं की बैडमिंटन टीम प्रतियोगिता उबेर कप 2016 का खिताब किसने जीता?

(a) चीन

(b) दक्षिण कोरिया

(c) जापान

(d) भारत

उत्तर-(b)

संबंधित तथ्य

- पुरुषों की बैडमिंटन टीम प्रतियोगिता थॉमस कप मई, 2016 में कुनशान, चीन में संपन्न हुई।
- डेनमार्क ने फाइनल में इंडोनेशिया को 3-2 से पराजित कर पहली बार थॉमस कप जीत लिया।
- स्वर्ण पदक विजेता-डेनमार्क
- रजत पदक विजेता- इंडोनेशिया
- कांस्य पदक विजेता-मलेशिया एवं दक्षिण कोरिया
- महिलाओं की बैडमिंटन टीम प्रतियोगिता उबेर कप मई, 2016 में संपन्न हुई।
- गत विजेता चीन ने फाइनल में दक्षिण कोरिया को 3-1 से पराजित कर चौदहवीं बार उबेर कप जीत लिया।
- स्वर्ण पदक विजेता-चीन
- रजत पदक विजेता- दक्षिण कोरिया
- कांस्य पदक विजेता-जापान एवं भारत

संबंधित लिंक भी देखें...

http://bwfbadminton.com/tag/total-bwf-thomas-uber-cup-finals-2016/
http://bwfbadminton.com/2016/05/21/title-no-14-for-china-total-bwf-thomas-uber-cup-finals-2016/
http://bwfbadminton.com/2016/05/25/a-momentous-event-for-europe-thomas-cup-review/
http://bwf.tournamentsoftware.com/sport/winners.aspx?id=98FF39E5-3CE5-4D78-A9E6-4199026B3C5D

मुक्केबाजी

विश्व महिला मुक्केबाजी चैंपियनशिप

प्रश्न-हाल ही में संपन्न हुई विश्व महिला मुक्केबाजी चैंपियनशिप निम्न में से कहां संपन्न हुई?

(a) चीन

(b) फ्रांस

(c) भारत

(d) कजाखस्तान

उत्तर-(d)

संबंधित तथ्य

- 19 से 27 मई, 2016 के मध्य विश्व महिला मुक्केबाजी चैंपियनशिप अस्ताना, कजाखस्तान में संपन्न हुई।
- कजाखस्तान ने 4 स्वर्ण तथा 2 कांस्य पदक सहित कुल 6 पदक प्राप्त कर पदक तालिका में शीर्ष स्थान प्राप्त किया।
- भारत ने 1 रजत पदक प्राप्त कर पदक तालिका में नीदरलैंड्स, रूस तथा थाईलैंड के साथ संयुक्त रूप से दसवां स्थान प्राप्त किया।
- पदक तालिका में शीर्ष 5 देश इस प्रकार रहे-
- भारत के लिए एकमात्र रजत पदक सोनिया लाथेर ने वूमेन्स फीथर (57 किग्रा. भार वर्ग) में जीता। इसी वर्ग का स्वर्ण पदक इटली की एलेस्सिया मेसियानो ने जीता।

रैंक	देश	स्वर्ण	रजत	कांस्य	कुल
1	कजाखस्तान	4	–	2	6
2	चीन	2	2	2	6
3	अमेरिका	1	1	3	5
4	फ्रांस	1	–	1	2
5	ब्रिटेन	1	–	1	2

संबंधित लिंक भी देखें...

http://www.aiba.org/aiba-womens-world-boxing-championships-astana-2016/
http://d152tffy3gbaeg.cloudfront.net/2016/02/Medal-Standings.pdf
http://d152tffy3gbaeg.cloudfront.net/2016/02/C75-C75WW57.pdf

गोल्फ

यू.एस. ओपन

प्रश्न-हाल ही में संपन्न हुई यू.एस. ओपन गोल्फ प्रतियोगिता का खिताब निम्न में से किसने जीता?

(a) टाइगर वुड्स

(b) एडम स्कॉट

(c) डस्टिन जॉनसन

(d) टॉम वॉटसन

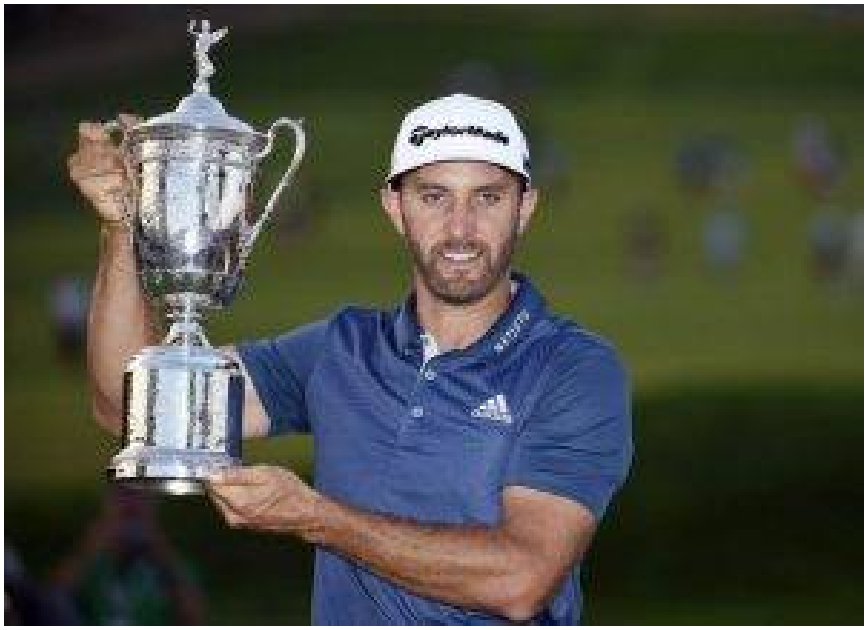

उत्तर-(c)

संबंधित तथ्य

- यू.एस. ओपन 19 जून, 2016 को पेन्सिलवेनिया, अमेरिका में संपन्न पीजीए टूर, 2016 की मुख्य गोल्फ प्रतियोगिताओं में से एक।
- प्रतियोगिता का खिताब अमेरिकी गोल्फर डस्टिन जॉनसन (Dustin Johnson) ने जीता।

संबंधित लिंक भी देखें...

http://www.usopen.com/en_US/news/articles/2016-06-19/johnson_gains_us_open_redemption.html

फॉर्मूला वन

यूरोपियन ग्रैंड प्रिक्स

प्रश्न-हाल ही में संपन्न हुई यूरोपियन ग्रैंड प्रिक्स फॉर्मूला वन रेस का खिताब निम्न में से किसने जीता?

(a) सेबेस्टियन वेट्टल

(b) निको रॉसबर्ग

(c) लुईस हैमिल्टन

(d) जिस्ना मैथ्यू

उत्तर-(b)

संबंधित तथ्य

- सत्र 2016 की 8 वीं फॉर्मूला-1 रेस यूरोपियन ग्रैंड प्रिक्स 19 जून, 2016 को बाकू, अजरबैजान में संपन्न।
- प्रतियोगिता का खिताब मर्सिडीज टीम के जर्मन चालक निको रॉसबर्ग ने जीता।

संबंधित लिंक भी देखें...

https://www.formula1.com/content/fom-website/en/results.html/2016/races/958/europe/race-result.html

मोनाको ग्रैंड प्रिक्स

प्रश्न-हाल ही में संपन्न हुई मोनाको ग्रैंड प्रिक्स फॉर्मूला-1 रेस का विजेता निम्न में से कौन रहा?

(a) निको रॉसबर्ग

(b) लुईस हैमिल्टन

(c) मैक्स वेर्स्टाप्पने

(d) सेबेस्टियन वेट्टल

उत्तर-(b)

संबंधित तथ्य

- सत्र 2016 की छठवीं फार्मूला वन रेस 29 मई, 2016 को मोंटे कार्लो, में संपन्न हुई।
- प्रतियोगिता का खिताब मर्सिडीज टीम के ब्रिटिश चालक लुईस हैमिल्टन ने जीता।

संबंधित लिंक भी देखें...

https://www.formula1.com/content/fom-website/en/championship/races/2016/Monaco.html
https://www.formula1.com/content/fom-website/en/championship/results/2016-race-results/2016-monaco-results/race.html
http://www.bbc.com/sport/formula1/36408471

एथलेटिक्स

14 वीं तेनजिंग हिलेरी एवरेस्ट मैराथन

प्रश्न-14वीं तेनजिंग हिलेरी एवरेस्ट मैराथन के अंतर्गत संपन्न हुई हॉफ मैराथन प्रतियोगिता में किस भारतीय ने पदक प्राप्त किया?

(a) जुई मुखर्जी

(b) बुधिया सिंह

(c) रोशनी रॉय

(d) मेजर डी.पी.सिंह

उत्तर-(c)

संबंधित तथ्य

- गिनीज बुक ऑफ वर्ल्ड रिकॉर्ड्स की सूची में 'सबसे ऊंचाई वाली मैराथन' के नाम से दर्ज तेनजिंग-हिलेरी एवरेस्ट मैराथन का 14 वां संस्करण 29 मई, 2016 को संपन्न हुआ।
- नेपाली धावक वेद बहादुर सुनुवार ने एवरेस्ट के आधार शिविर और नामचे बाजार के मध्य की 42.195 किमी. की दूरी 4 घंटे और 10 सेकंड में पूरी कर मैराथन का खिताब जीत लिया।
- मैराथन के महिला वर्ग में पूर्निमया राय (नेपाल) ने 5 घंटे और 24 मिनट में मैराथन पूरी कर खिताब जीता।
- विदेशी वर्ग में पुरुष वर्ग का खिताब रॉबर्ट सेलिंस्की (पोलैंड) ने मैराथन को 4 घंटे, 24 मिनट और 08 सेकंड में पूरा कर जीत लिया।

संबंधित लिंक भी देखें...

https://thehimalayantimes.com/sports/nepal-armys-bed-bahadur-sunuwar-wins-everest-marathon-2016/

लंदन मैराथन, 2016

प्रश्न-हाल ही में संपन्न हुई लंदन मैराथन, 2016 में पुरुष वर्ग का खिताब निम्न में से किसने जीता?

(a) लेलिसा देसिया

(b) खुशबार कौर

(c) मनीष सिंह

(d) इलियुड किपचोगे

उत्तर-(d)

संबंधित तथ्य

- वर्जिन मनी (Virgin Money) द्वारा प्रायोजित 36वीं लंदन मैराथन 24 अप्रैल, 2016 को संपन्न हुई।
- मैराथन के पुरुष वर्ग का खिताब केन्या के इलियुड किपचोगे ने जीता।
- किपचोगे ने 2 घंटे 3 मिनट 5 सेकंड में मैराथन पूरी की।
- उल्लेखनीय है कि गत वर्ष भी किपचोगे ने 2 घंटे 4 मिनट 42 सेकंड में मैराथन पूरी कर जीत प्राप्त की थी।
- महिला वर्ग का खिताब केन्या की जेमिमा समगोंग ने जीता।
- इन्होंने मैराथन पूरी करने में 2 घंटे 22 मिनट 58 सेकंड का समय लिया।
- ज्ञातव्य है कि गत वर्ष यह खिताब इथियोपिया की तिगिस्त तुफा ने जीता था जिन्होंने इस बार मैराथन 2 घंटे 23 मिनट 3 सेकंड में पूरी कर द्वितीय स्थान प्राप्त किया।

संबंधित लिंक भी देखें...

https://www.virginmoneylondonmarathon.com/en-gb/news-media/latest-news/item/kipchoge-shines-as-london-celebrates-its-millionth-finisher/
http://results-2016.virginmoneylondonmarathon.com/2016/?pid=leaderboard
http://www.bbc.com/sport/athletics/36123242

खेल विविध

रियो 2016 ओलंपिक एवं पैरालम्पिक खेलों के आदर्श-वाक्य (Slogan) की घोषणा

प्रश्न-हाल ही में ओलंपिक एवं पैरालंपिक खेलों की आयोजन समिति द्वारा वर्ष 2016 के रियो ओलंपिक एवं पैरालंपिक खेलों के लिए निम्न में से किस आदर्श-वाक्य (Slogan) की घोषणा की गई है।

(a) एक विश्व, एक सपना (One World, One Dream)

(b) वेल्कम होम (Welcome Home)

(c) एक नई दुनिया (A New World)

(d) इनमें से कोई नहीं

उत्तर-(c)

संबंधित तथ्य

- 14 जून, 2016 को बर्रा ओलंपिक पार्क में आयोजित एक समारोह में रियो 2016 ओलंपिक एवं पैरालंम्पिक खेलों की आयोजन समिति द्वारा इन खेलों के लिए आधिकारिक आदर्श वाक्य (Slogan) एक नई दुनिया (A New World) की घोषणा की गई।
- रियो 2016 का यह आदर्श वाक्य 'और बेहतर के लिए दुनिया को बदलने तथा खेल के माध्यम से परिवर्तन की अवधारणाओं को बढ़ावा देता है'।
- इस आदर्श वाक्य में निहित मूलमंत्र एकता, विविधता के लिए सम्मान तथा बदलाव की इच्छा है।
- ज्ञातव्य है कि इन खेलों का आयोजन 5 से 21 अगस्त, 2016 के मध्य रियो-डी जनेरो, ब्राजील में किया जाएगा।

संबंधित लिंक भी देखें...

https://www.rio2016.com/en/news/a-new-world-rio-2016-unveils-official-olympic-slogan

पेयोंगचांग ओलंपिक और पैरालिंपिक-2018 का शुभंकर घोषित

प्रश्न-हाल ही में निम्न में से किसे शीतकालीन ओलंपिक एवं पैरालिंपिक खेल, 2018 का शुभंकर घोषित किया गया है?

(a) विनिसिअस और टॉम

(b) सुहोरंग और बंदाबी

(c) ओबा और ईबा

(d) इनमें से कोई नहीं

उत्तर-(b)

संबंधित तथ्य

- 2 जून, 2016 को वर्ष 2018 के ओलंपिक एवं पैरालिंपिक खेलों के अधिकारिक शुभंकरों की घोषणा आयोजन समिति द्वारा की गई।
- ओलंपिक तथा पैरालिंपिक, 2018 के शुभंकर क्रमशः सुहोरंग (Soohorang) और बंदाबी (Bandabi) घोषित किए गए।
- सुहोरंग एक सफेद बाघ है जिसे कोरिया में एक पवित्र रक्षक जानवर के रूप में माना जाता है।
- बंदाबी एक एशियाई काला भालू है जिसे दृढ़ इच्छाशक्ति तथा साहस का प्रतीक माना जाता है।
- इन दोनों जानवरों का उल्लेख कोरिया की पौराणिक कथाओं तथा लोकगीतों में मिलता है।
- ध्यातव्य है कि आगामी शीतकालीन ओलंपिक और पैरालिंपिक, खेलों का आयोजन 9 से 25 फरवरी और 9 से 18 मार्च, 2018 के मध्य पेयोंगचांग, दक्षिण कोरिया में किया जाएगा।

संबंधित लिंक भी देखें...

https://www.olympic.org/news/meet-soohorang-the-new-mascot-for-pyeongchang-2018
https://www.paralympic.org/news/pyeongchang-2018-paralympic-mascot-launched

चर्चित खेल व्यक्तित्व

अनिल कुंबले

प्रश्न-23 जून, 2016 को भारतीय क्रिकेट टीम का नया कोच किसे नियुक्त किया गया?

(a) रवि शास्त्री

(b) शेन वार्न

(c) अनिल कुंबले

(d) टॉम मूडी

उत्तर-(c)

संबंधित तथ्य

- फिरकी के जादूगर और पूर्व कप्तान अनिल कुंबले को 23 जून, 2016 को BCCI ने भारतीय क्रिकेट टीम का मुख्य कोच चुन लिया।
- वह वर्ष 2017 तक इस पद पर बने रहेंगे।
- इनका चयन BCCI की क्रिकेट सलाहकार समिति की सिफारिश पर किया गया जिसमें तेंदुलकर, गांगुली और वी.वी.एस. लक्ष्मण भी शामिल थे।
- कुंबले IPL टीमों जैसे रॉयल चैलेंजर्स बंगलुरू और मुंबई इंडियंस के मेंटर रहे हैं, साथ ही इन्हें अंतरराष्ट्रीय क्रिकेटर के रूप में अपार अनुभव प्राप्त है।
- इन्होंने टेस्ट मैचों में 619 विकेट तथा एकदिवसीय मैचों में 337 विकेट लिए हैं।
- कुंबले इंग्लैंड के जिम लेकर के बाद अकेले ऐसे गेंदबाज हैं जिसने किसी टेस्ट मैच की एक पारी में 10 विकेट लिए हैं।
- कोच के दावेदारों में रवि शास्त्री भी शामिल थे जो ट्वेंटी-20 विश्व कप तक टीम इंडिया के साथ निदेशक के रूप में जुड़े हुए थे।
- 25 जून, 2016 को दो सहायक कोच संजय बांगड़ (बैटिंग, सहायक कोच) तथा अभय शर्मा (फील्डिंग, सहायक कोच) नियुक्त किए गये।

संबंधित लिंक भी देखें...

http://www.bcci.tv/news/2016/news/13697/mr-anil-kumble-appointed-as-head-coach
http://www.bcci.tv/news/2016/press-releases/13711/appointment-of-assistant-coaches

अंजू बॉबी जॉर्ज

प्रश्न-हाल ही में अंजू बॉबी जार्ज ने केरल खेल परिषद के अध्यक्ष पद से इस्तीफा दे दिया, वे निम्न में से किस खेल से संबंधित हैं?

(a) निशानेबाजी (b) तीरंदाजी

(c) एथलेटिक्स (d) क्रिकेटर

उत्तर-(c)

संबंधित तथ्य

- 22 जून, 2016 को विश्व एथलेटिक्स चैंपियनशिप में भारत की एकमात्र पदक विजेता अंजू बॉबी जॉर्ज ने केरल खेल परिषद के अध्यक्ष पद से इस्तीफा दे दिया।
- अंजू के अनुसार उन्होंने खेल परिषद में चल रहे कथित भ्रष्टाचार विवाद के कारण इस्तीफा दिया है।

संबंधित लिंक भी देखें...

http://www.thehindu.com/news/national/kerala/anju-bobby-george-quits-as-kssc-president/article8760634.ece

हरमनप्रीत कौर

प्रश्न-हाल ही में चर्चाओं में रहीं हरमनप्रीत कौर का संबंध निम्न में से किस खेल से है?

(a) क्रिकेट

(b) हॉकी

(c) स्नूकर

(d) कबड्डी

उत्तर-(a)

संबंधित तथ्य

- भारतीय महिला टीम की उप-कप्तान हरमनप्रीत कौर पहली भारतीय महिला खिलाड़ी बन गई हैं जो किसी विदेशी ट्वेंटी-20 लीग में हिस्सा लेंगी।
- ऑस्ट्रेलियाई बिग बैश लीग के लिए सिडनी थंडर्स की टीम हरमनप्रीत के साथ इस वर्ष के लिए अनुबंध करेगी।
- BCCI अध्यक्ष अनुराग ठाकुर ने भी इस तथ्य की पुष्टि कर दी है।

संबंधित लिंक भी देखें...

http://www.espncricinfo.com/women/content/story/1029023.html
http://navbharattimes.indiatimes.com/sports/cricket/cricket-news/harmanpreet-kaur-set-to-become-first-indian-cricketer-to-play-big-bash-league/articleshow/52906074.cms

रियो ओलंपिक में भारत के ध्वजवाहक

प्रश्न-हाल ही में भारतीय ओलंपिक संघ (IOA) ने किसे रियो ओलंपिक खेलों के उद्घाटन समारोह के लिए भारतीय दल का ध्वजवाहक चुना?

(a) जीतू राय

(b) दीपा कर्माकर

(c) गगन नारंग

(d) अभिनव बिंद्रा

उत्तर-(d)

संबंधित तथ्य

- 10 जून, 2016 को भारतीय ओलंपिक संघ (IOA) ने निशानेबाज अभिनव बिंद्रा को रियो ओलंपिक खेलों के उद्घाटन समारोह के लिए भारतीय दल का ध्वजवाहक चुना।
- वे 5 अगस्त, 2016 को रियो ओलंपिक खेलों के उद्घाटन समारोह में ध्वजवाहक के रूप में भारतीय दल की अगुवाई करेंगे।
- इसके अलावा अभिनव बिंद्रा रियो ओलंपिक खेलों में भारतीय दल के सद्भावना दूत भी हैं।
- वे ओलंपिक ने व्यक्तिगत स्पार्धाओं में भारत के एकमात्र स्वर्ण पदक विजेता भी हैं।
- उन्होंने वर्ष 2008 बीजिंग ओलंपिक खेलों की 10 मीटर एयर राइफल स्पर्धा में स्वर्ण पदक जीतकर यह उपलब्धि हासिल की थी।

संबंधित लिंक भी देखें...

https://twitter.com/Abhinav_Bindra/status/741253501444034560
http://www.thehindu.com/sport/other-sports/rio-olympics-2016-abhinav-bindra-to-be-the-flagbearer-at-rio-olympics/article8715028.ece
http://zeenews.india.com/sports/2016-rio-olympics-abhinav-bindra-likely-to-be-indias-flag-bearer_1893933.html

संक्षिप्तियां

चर्चित व्यक्ति

सुजॉय बोस

प्रश्न-हाल ही में केंद्र सरकार ने किसे 'नेशनल इनवेस्टमेंट एंड इन्फ्रास्ट्रक्चर फंड' (NIIF) लिमिटेड, का मुख्य कार्यकारी अधिकारी नियुक्त किया?

(a) अरविंद कुमार

(b) सुजॉय बोस

(c) वंदना मित्तल

(d) दीपक कुमार

उत्तर-(b)

संबंधित तथ्य

- 27 जून, 2016 को केंद्र सरकार ने सुजॉय बोस को नेशनल इनवेस्टमेंट एंड इंफ्रास्ट्रक्चर फंड (NIIF) लिमिटेड का मुख्य कार्यकारी अधिकारी (CEO) नियुक्त किया।
- वह वर्तमान में इंटरनेशनल फाइनेंस कॉरपोरेशन (IFC) वाशिंगटन डी.सी. के इंफ्रास्ट्रक्चर एंड नेचुरल रिसोर्सेज के निदेशक और अंतर्राष्ट्रीय सह प्रमुख हैं।
- नेशनल इनवेस्टमेंट एंड इंफ्रास्ट्रक्चर फंड लिमिटेड कंपनी अधिनियम 2013 के तहत एक कंपनी के तौर पर स्थापित की गई है।
- इसे नेशनल इनवेस्टमेंट एंड इंफ्रास्ट्रक्चर फंड के निवेश प्रबंधन के तौर पर अधिकृत किया गया है।

संबंधित लिंक भी देखें...

http://pib.nic.in/newsite/PrintRelease.aspx?relid=146560
http://www.newsonair.com/news.asp?cat=Business&id=BN3878
http://www.jansatta.com/news-update/sujoy-bose-appointed-as-new-ceo-of-niif/112617/
http://www.thehindubusinessline.com/economy/policy/sujoy-bose-from-ifc-to-head-niif/article8780349.ece

गुडनी जोहान्सन

प्रश्न-इनमें से किसे हाल ही में आइसलैंड का राष्ट्रपति चुना गया?

(a) गुडनीजोहान्सन (b) ओलाफुर ग्रिमसन (c) एलिजा रीडू (d) डेनियल मिलर

उत्तर-(a)

संबंधित तथ्य

- 25 जून, 2016 को गुडनी जोहान्सन आइसलैंड के नये राष्ट्रपति चुने गये।
- वह 1 अगस्त, 2016 को अपना पदभार ग्रहण करेंगे।
- वे ओलाफुर ग्रिमसन का स्थान लेंगे जो 1996 से इस पद पर बने हैं।
- उन्हें 39.1% मत प्राप्त हुए। जबकि निकटतम प्रतिद्वंद्वी हाला टॉमसडाटिर को 29.9% मत प्राप्त हुए।
- गुडनी आइसलैंड विश्वविद्यालय में इतिहास के प्राध्यापक थे। वह किसी भी राजनीतिक दल से संबद्ध नहीं थे। अपने चुनाव प्रचार में उन्होंने ऐसे सांविधानिक प्रावधान की वकालत की जिसमें नागरिकों को जनमत संग्रह के पहल का अधिकार हासिल हो।

संबंधित लिंक भी देखें...

http://gudnith.is/en/biography/
http://icelandreview.com/news/2016/06/27/gudni-th-johannesson-elected-president-iceland
http://icelandmonitor.mbl.is/news/politics_and_society/2016/06/26/breaking_i

कवलम नारायण पणिकर

प्रश्न-कवलम नारायण पणिकर जिनका अभी हाल में ही निधन हो गया किस भाषा के साहित्यकार थे?

(a) कोंकणी (b) तमिल (c) मलयालम (d) तेलगू

उत्तर-(c)

संबंधित तथ्य

- 26 जून, 2016 को प्रसिद्ध मलयाली कवि, नाटककार कवलम नारायण पणिकर का 88 वर्ष की आयु में निधन हो गया।
- वह कवि एवं नाटककार के साथ-साथ रंगमंच के निर्देशक एवं गीतकार भी थे। इन्होंने लगभग 25 से अधिक नाटकों का लेखन किया। जिनमें से बहुत सारे नाटक संस्कृत से मलयालम में अनुकूलित किए गये थे। इन्हें वर्ष 2007 में पद्म भूषण, वर्ष 1983 में संगीत नाटक अकादमी पुरस्कार से सम्मानित किया गया था।केरल के राज्य फिल्म पुरस्कार से इन्हें दो बार वर्ष 1978 एवं 1982 में सर्वश्रेष्ठ गीत के लिए सम्मानित किया गया था।

संबंधित लिंक भी देखें...

http://english.manoramaonline.com/news/just-in/kavalam-narayana-panicker-no-more-kerala.html
http://www.ibtimes.co.in/malayalam-dramatist-kavalam-narayana-panicker-dies-88-684450

यासमीन सूका

प्रश्न-हाल ही में दक्षिण सूडान में मानवाधिकारों की निगरानी के लिए संयुक्त राष्ट्र द्वारा बनाये गये आयोग का अध्यक्ष किसे नियुक्त किया गया?

(a) यासमीन सूका

(b) कैलाश सत्यार्थी

(c) स्कोट लांग

(d) समर बदावी

उत्तर-(a)

संबंधित तथ्य

- जून, 2016 में भारतीय मूल की दक्षिण अफ्रीकी अधिवक्ता व विख्यात मानवाधिकार कार्यकर्ता यासमीन सूका को दक्षिण सूडान में मानवाधिकारों की स्थिति की निगरानी हेतु गठित संयुक्त राष्ट्र आयोग का अध्यक्ष नियुक्त किया गया।
- उनके साथ अमेरिका के केनेथ आर. स्कॉट और केन्या के गॉडफ्रे एम. मुसिला इस आयोग में शामिल हैं।
- यह आयोग 2011 में दक्षिण सूडान के अस्तित्व में आने से पहले सरकार व विद्रोहियों द्वारा किये गये कथित अत्याचारों की जांच की मांग के परिप्रेक्ष्य में बनाया गया है।
- आयोग की अध्यक्ष यासमीन सूका वर्तमान में 'फाउंडेशन फॉर ह्यूमन राइट्स, साउथ अफ्रीका की कार्यकारी निदेशक हैं।
- यह फाउंडेशन मानवाधिकारों व नस्लभेद विरोधी कार्यों के लिए जाना जाता है।
- इसके पूर्व भी वह सियरा लियोन के लिए बनाये गये सत्य एवं सामंजस्य आयोग व श्रीलंका में युद्ध अपराधों पर सलाह देने के लिए संयुक्त राष्ट्र द्वारा नियुक्त की जा चुकी हैं।

संबंधित लिंक भी देखें...

http://www.ohchr.org/SP/NewsEvents/Pages/DisplayNews.aspx?NewsID=20097&LangID=E
http://www.sudantribune.com/spip.php?article59293
http://www.deccanchronicle.com/world/africa/240616/indian-origin-lawyer-to-chair-panel-on-human-rights-in-south-sudan.html
http://www.npf.or.jp/english/peace_prize/nppc/the_committee_members/ms_yasmin_sooka.html

रोम की पहली महिला मेयर

प्रश्न-हाल ही में कौन रोम की पहली महिला मेयर चुनी गयी?

(a) सलमा बिंत

(b) वर्जीनिया रागी

(c) रेगिना रागी

(d) पाइरो फैसिनो

उत्तर-(b)

संबंधित तथ्य

- 20 जून, 2016 को वर्जीनिया रागी (Virginia Raggi) इटली की राजधानी रोम की पहली महिला मेयर चुनी गईं।
- वर्जीनिया रागी ने 'फाइव स्टार मूवमेंट पार्टी' की उम्मीदवार के तौर पर जीत दर्ज की।
- वे रोम के लगभग 2800 वर्षों के इतिहास में सबसे कम उम्र की पहली महिला मेयर हैं।
- उन्हें रेंजी सेंट्रल-लेफ्ट डेमोक्रेटिक पार्टी (DP) उम्मीदवार रॉबर्टो गियाचेती (Roberto Giachetti) के विरुद्ध 67.2% वोट मिले।

संबंधित लिंक भी देखें...

http://www.aljazeera.com/news/2016/06/rome-poised-elect-female-mayor-virginia-raggi-160619080951104.html
http://edition.cnn.com/2016/06/20/europe/italy-rome-mayor-virginia-raggi/

सुनील भारती मित्तल

प्रश्न-हाल ही में किसे 'इंटरनेशनल चैंबर ऑफ कॉमर्स' (ICC) का अध्यक्ष चुना गया?

(a) उदय कोटक

(b) सुनीलभारती मित्तल

(c) अनिल अंबानी

(d) मुकेशअंबानी

उत्तर-(b)

संबंधित तथ्य

- 15 जून, 2016 को भारती इंटरप्राइजेज के संस्थापक और अध्यक्ष सुनील भारती मित्तल को 'इंटरनेशनल चैंबर ऑफ कॉमर्स'(ICC) का 51वां अध्यक्ष चुना गया।
- उनका चुनाव ब्राजील स्थित साओ पाओलो में आईसीसी के वर्ल्ड कांउसिल के मत (Voting) द्वारा किया गया।
- वे इस पद पर एस एंड पी ग्लोबल (S&P Global) के मानद अध्यक्ष टेरी मैकग्रॉ (Terry Mcgrow) का स्थान लेंगे।
- इंटरनेशनल चैंबर ऑफ कॉमर्स 130 से अधिक देशों में 6.5 मिलियन सदस्यों के साथ विश्व का सबसे बड़ा व्यापारिक संगठन है।
- इसकी स्थापना वर्ष 1919 में हुई तथा इसका मुख्यालय पेरिस (फ्रांस) में स्थित है।
- इस संगठन के करीब 100 वर्षों के इतिहास में सुनील भारती मित्तल इसके अध्यक्ष बनने वाले तीसरे भारतीय उद्योगपति हैं।
- इससे पूर्व वे आईसीसी के उपाध्यक्ष थे।

संबंधित लिंक भी देखें...

http://www.iccwbo.org/News/Articles/2016/Telecom-giant-Sunil-Bharti-Mittal-named-ICC-Chairman/
http://www.iccwbo.org/about-icc/governance/chairmanship-and-secretary-general/
http://www.iccwbo.org/about-icc/

सुप्रिया साहू

प्रश्न-हाल ही में केंद्र सरकार ने किसे दूरदर्शन का महानिदेशक (DG) नियुक्त किया?

(a) अर्चना रामसुंदरम (b) सुप्रिया साहू

(c) दीपक पाठक (d) अपर्णा वैश्य

उत्तर-(b)

संबंधित तथ्य

- 16 जून, 2016 को केंद्र सरकार ने वरिष्ठ आईएएस अधिकारी सुप्रिया साहू को दूरदर्शन का महानिदेशक (DG) नियुक्त किया।
- वह वर्ष 1991 बैच की तमिलनाडु कैडर की आईएएस अधिकारी हैं।
- उन्हें इस पद पर 3 वर्षों के लिए प्रतिनियुक्तके आधार पर नियुक्त किया गया है।
- गौरतलब है कि यह पद वर्ष 2014 से रिक्त था।

संबंधित लिंक भी देखें...

http://prasarbharati.gov.in/Information/Documents/138_2016%20-dt%2016.06.2016%20-%20appointment%20of%20DG-DDn.pdf

पीटर थॉमसन

प्रश्न-हाल ही में संयुक्त राष्ट्र महासभा ने पीटर थॉमसन को 71 वें महासभा अधिवेशन के लिए अध्यक्ष निर्वाचित किया। वे संयुक्त राष्ट्र में है-

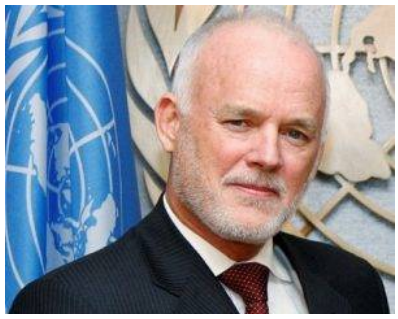

(a) दक्षिण अफ्रीका के स्थायी प्रतिनिधि

(b) फिजी के स्थायी प्रतिनिधि

(c) चिली के स्थायी प्रातिनिधि

(d) लाइबेरिया के स्थायी प्रतिनिधि

उत्तर-(b)

संबंधित तथ्य

- 13 जून, 2016 को संयुक्त राष्ट्र महासभा ने पीटर थॉमसन को 71 वें महासभा अधिवेशन के लिए अध्यक्ष निर्वाचित किया।
- वे संयुक्त राष्ट्र में फिजी के स्थायी प्रतिनिधि हैं।
- उन्होंने साइप्रस के एंड्रियास मैब्रोयिआनिस को 90 के मुकाबले 94 वोटों से हराया।
- वे महासभा के वर्तमान अध्यक्ष मोगेंस लिकेटोफ्ट (Mogens Lykketoft) के स्थान पर सितंबर, 2016 के 71 वें महासभा अधिवेशन से अपना कार्यकाल प्रारंभ करेंगे।

संबंधित लिंक भी देखें...

http://www.un.org/press/en/2016/ga11791.doc.htm

सत्यपाल जैन

प्रश्न-हाल ही में भारत के अपर सॉलिसिटर जनरल एवं चंडीगढ़ के पूर्व सांसद सत्यपाल जैन को किस आयोग का सदस्य नियुक्त किया गया?

(a) संघ लोक सेवा आयोग (b) 21 वें विधि आयोग

(c) राष्ट्रीय अनुसूचित जनजाति आयोग (d) राष्ट्रीय अल्पसंख्यक आयोग

उत्तर-(b)

संबंधित तथ्य

- 11 जून, 2016 को भारत के अपर सॉलिसिटर जनरल एवं चंडीगढ़ के पूर्व सांसद सत्यपाल जैन को 21 वें विधि आयोग का अंशकालिक सदस्य नियुक्त किया गया।
- उनकी ये नियुक्ति अपर सॉलिसिटर जनरल के अतिरिक्त होगी।
- ज्ञातव्य है कि 14 सितंबर, 2015 को राष्ट्रपति ने 21 वें विधि आयोग के गठन को स्वीकृति प्रदान की थी। 21 वें विधि आयोग का कार्यकाल 1 सितंबर, 2015 से प्रभावी होगा तथा यह 3 वर्ष का (31 अगस्त, 2018 तक) होगा।
- उच्चतम न्यायालय के सेवानिवृत्त न्यायाधीश न्यायमूर्ति डॉ. बी.एस. चौहान इसके अध्यक्ष हैं।

संबंधित लिंक भी देखें...

http://news.satyapaljain.com/2016/06/satya-pal-jain-bane-vidhi-aayog-ke-sadsya12.html
http://lawcommissionofindia.nic.in/scan0158.pdf

न्यायमूर्ति राकेश रंजन प्रसाद

प्रश्न-हाल ही में न्यायमूर्ति राकेश रंजन प्रसाद ने किस उच्च न्यायालय के मुख्य न्यायाधीश का पदभार ग्रहण किया?

(a) झारखण्ड उच्च न्यायालय (b) मणिपुर उच्च न्यायालय

(c) दिल्ली उच्च न्यायालय (d) पंजाब एवं हरियाणा उच्च न्यायालय

उत्तर-(b)

संबंधित तथ्य

- 13 जून, 2016 को वरिष्ठ न्यायाधीश न्यायमूर्ति राकेश रंजन प्रसाद ने मणिपुर उच्च न्यायालय के मुख्य न्यायाधीश के रूप में पदभार ग्रहण किया।इस पद पर उन्होंने न्यायमूर्ति लक्ष्मीकांता महायात्रा का स्थान लिया, जो 9 जून, 2016 को सेवानिवृत्त हुए। ज्ञातव्य है कि फरवरी, 2016 में न्यायमूर्ति राकेश रंजन प्रसाद का राष्ट्रपति द्वारा संविधान के अनुच्छेद 222 (1) के तहत झारखंड उच्च न्यायालय से मणिपुर उच्च न्यायालय में स्थानातंरण हुआ था।

संबंधित लिंक भी देखें...

http://hcmimphal.nic.in/judges.html
http://pib.nic.in/newsite/PrintRelease.aspx?relid=136252

आइस हॉकी के दिग्गज खिलाड़ी गोर्डी हाउ का निधन

प्रश्न-अभी हाल में आइस हॉकी के दिग्गज खिलाड़ी गोर्डी हाउ का निधन हो गया। वह किस देश के थे?

(a) ब्रिटेन

(b) अमेरिका

(c) नीदरलैंड्स

(d) कनाडा

उत्तर-(b)

संबंधित तथ्य

- कनाडा के आइस हॉकी खिलाड़ी गोर्डी हाउ का 88 वर्ष की अवस्था में 10 जून, 2016 को ओहियो में निधन हो गया।
- गोर्डी हाउ का जन्म वर्ष 1928 में कनाडा के एक प्रांत सैस्कैवेवेन के फोराल में हुआ था।
- हाउ ने अपने कॅरियर में 'नेशनल हॉकी लीग' (NHL) के 26 सत्र और 'विश्व हॉकी संघ' के 6 सत्रों में खेलें।
- हाउ ने कई बार 'नेशनल हॉकी लीग' का ऑल-स्टार खिताब जीता था।
- हाउ ने वर्ष 1980 में आइस हॉकी से सन्यास ले लिया था।
- वर्ष 1972 में गोर्डी हाउ को टोरंटो के 'हॉकी हाल ऑफ फेम' में शामिल किया गया था।
- हाउ वर्ष 2008 में 'एन एच एल लाइफटाइम अचीवमेंट अवॉर्ड' पाने वाले पहले खिलाड़ी थे।

संबंधित लिंक भी देखें...

https://www.theguardian.com/sport/2016/jun/10/legendary-ice-hockey-player-gordie-howe-died-aged-88-detroit-red-wings

http://www.reuters.com/article/us-sport-nhl-howe-idUSKCN0YW1IF

http://www.bbc.com/news/world-us-canada-36501217

डॉ. शाहिद रसूल

प्रश्न-हाल ही में किसने 'एशिया के राष्ट्रमंडल शैक्षिक मीडिया सेंटर' (CEMCA) के निदेशक के रूप में पदभार ग्रहण किया।

(a) अशोक लवासा

(b) उमंग बेदी

(c) डॉ. शाहिद रसूल

(d) दीपक कुमार

उत्तर-(c)

संबंधित तथ्य

- 1 जून, 2016 को डॉ. शाहिद रसूल ने 'एशिया के राष्ट्रमंडल शैक्षिक मीडिया सेंटर' (CEMCA) के निदेशक के रूप में पदभार किया।
- इससे पूर्व ने यूनिवर्सिटी ऑफ कश्मीर के शैक्षिक मल्टीमीडिया रिसर्च सेंटर (EMMRC) के निदेशक थे।
- इसके अलावा वे आईआईटी रूड़की में भी कार्य कर चुके है।
- वे संचार प्रौद्योगिकी में यूएस फुलब्राइट फेलो' (US Fullbright Fellow) भी रह चुके हैं।
- उन्होंने सायराक्यूज यूनिवर्सिटी, अमेरिका से संचार प्रौद्योगिकी में एम.एस. की डिग्री प्राप्त की है।
- वर्ष 1994 में कनाडा स्थित कॉमनवेल्थ ऑफ लर्निंग (COL) ने 'एशिया के राष्ट्रमंडल शैक्षिक मीडिया सेंटर' की स्थापना की थी।
- इसका मुख्यालय नई दिल्ली में है।

संबंधित लिंक भी देखें...

http://cemca.org.in/dr-shahid-rasool#.V2EKmNJ97IU
http://www.knskashmir.com/news.aspx?news=Commonwealth-of-Learning-appoints-Dr-Shahid-Rasool-as-Director-CEMCA-7901
http://www.greaterkashmir.com/news/kashmir/col-appoints-dr-shahid-rasool-as-dir-cemca/218258.html

मुद्राराक्षस

प्रश्न-अभी हाल में ही लखनऊ में निवास करने वाले किस प्रसिद्ध साहित्यकार का निधन हो गया?

(a) श्री लाल शुक्ल

(b) कामतानाथ

(c) मुद्राराक्षस

(d) यशपाल

उत्तर-(c)

संबंधित तथ्य

- हिंदी के प्रसिद्ध उपन्यासकार, नाट्य लेखक और आलोचक मुद्राराक्षस का 13 जून, 2016 को निधन हो गया। वे 83 वर्ष के थे।
- इनका मूल नाम सुभाषचंद्र था। इनका जन्म 21 जून 1933 को लखनऊ के पास बेहटा गांव में हुआ था।
- इनकी प्रारंभिक रचनाएं वर्ष 1951 में छपनी प्रारंभ हुई, इनकी प्रमुख रचनाओं में आला अफसर, कालातीत, नारकीय, दंड विधान और हस्तक्षेप आदि सम्मिलित हैं।
- इन्होंने 'ज्ञानोदय' एवं 'अनुवार्ता' नामक पत्रिकाओं का सम्पादन भी किया था।
- उल्लेखनीय है कि वर्ष 2008 में संगीत नाटक अकादमी ने रंगमंच-नाट्य लेखन के लिए इन्हें पुरस्कृत किया था।
- इन्हें उत्तर प्रदेश साहित्य नाटक अकादमी पुरस्कार, उत्तर प्रदेश हिन्दी संस्थान के साहित्य भूषण सम्मान से भी सम्मानित किया गया था।

संबंधित लिंक भी देखें...

http://timesofindia.indiatimes.com/city/lucknow/Iconoclast-writer-Mudrarakshasa-passes-away/articleshow/52737806.cms
http://www.livehindustan.com/news/uttarpradesh/article1-senior-litterateur-mudrarakshasa-died-539102.html
http://www.ddinews.gov.in/Hindi/Current%20Affairs/Pages/hindi-writer-mudrarakshas-passes-away.aspx

इंदर मल्होत्रा

प्रश्न-हाल ही में इंदर मल्होत्रा का निधन हो गया। वह थे-

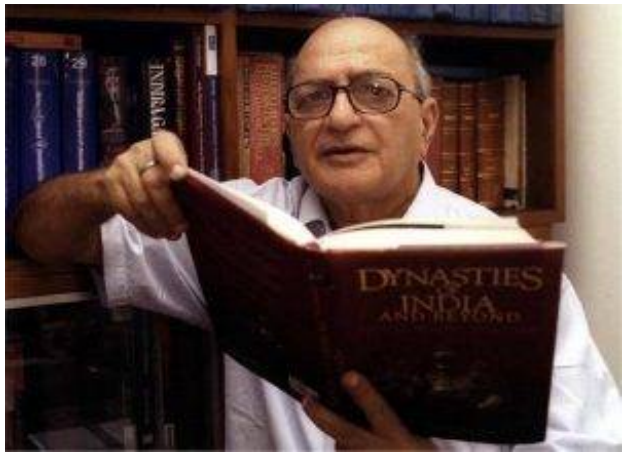

(a) राजनेता

(b) पत्रकार

(c) इतिहासकार

(d) संगीतकार

उत्तर-(b)

संबंधित तथ्य

- 11 जून, 2016 को वरिष्ठ पत्रकार इंदर मल्होत्रा का निधन हो गया। वे 86 वर्ष के थे।
- उनका 'द स्टेट्स मैन', 'द टाइम्स ऑफ इंडिया' और 'द गार्जियन' के साथ एक लंबा और प्रतिष्ठित कैरियर रहा है।
- पत्रकारिता के क्षेत्र में उनकी सेवाओं को मान्यता देने के लिए उन्हें वर्ष 2013 में 'रामनाथ गोयनका लाइफटाइम अचीवमेंट पुरस्कार' से सम्मानित किया गया था।
- उन्होंने 'इंदिरा गांधीः ए पर्सनल एंड पॉलिटिकल बायोग्राफी' तथा 'डिनास्टीज ऑफ इंडिया एंड बियॉन्डः पाकिस्तान, श्रीलंका, बांग्लादेश' नामक पुस्तक लिखी थी।

संबंधित लिंक भी देखें...

http://www.thehindu.com/news/national/veteran-journalist-inder-malhotra-passes-away/article8718301.ece
http://indianexpress.com/article/india/india-news-india/veteran-journalist-inder-malhotra-passes-away-twitter-reacts-to-his-demise-2847696/

पेर लॉडिन

प्रश्न-मेजर जनरल पेर लॉडिन की भारत-पाकिस्तान के लिए संयुक्त राष्ट्र के सैन्य पर्यवेक्षक दल का प्रमुख नियुक्त किया गया है। वह किस देश से संबंधित हैं?

(a) स्विट्ज़रलैंड (b) स्वीडन

(c) आयरलैंड (d) ब्रिटेन

उत्तर-(b)

संबंधित तथ्य

- 8 जून, 2016 को संयुक्त राष्ट्र के महासचिव बान की-मून ने स्वीडन के मेजर-जनरल पेर लॉडिन (Per Lodin) को भारत-पाकिस्तान के लिए संयुक्त राष्ट्र के सैन्यपर्यवेक्षक दल (UNMOGIP) का प्रमुख नियुक्त किया।
- मेजर जनरल पेर लॉडिन, घाना के मेजर जनरल डेलाली जॉनसन साक्यी (Delali Johnson Sakyi) का स्थान लेंगे जिनका मुख्य सैन्य निरीक्षक के रूप में 2 वर्ष का कार्यकाल 2 जुलाई, 2016 को पूरा हो रहा है।
- भारत-पाकिस्तान के लिए संयुक्त राष्ट्र के सैन्य निरीक्षक दल का गठन सुरक्षा परिषद के प्रस्ताव संख्या 47 से हुई जिसमें भारत पाकिस्तान के लिए संयुक्त राष्ट्र संघ आयोग (UNCIP) के सदस्यों की संख्या बढ़ाने का निर्णय लिया गया।
- यू.एन.सी.आई.पी. (भारत-पाकिस्तान के लिए संयुक्त राष्ट्र आयोग) के ही सुझाव पर महासचिव ने सैन्य मामलों पर इस आयोग की सहायता हेतु सैन्य सलाहकार नियुक्त किए।
- इसके तहत सैन्य पर्यवेक्षक का एक दल पहली बार 24 जनवरी, 1949 को इस मिशन पर जम्मू-कश्मीर पहुंचा।
- 30 मार्च, 1951 को यू.एन.सी.आई.पी. (भारत पाकिस्तान के लिए संयुक्त राष्ट्र संघ आयोग) के भंग हो जाने पर भी सुरक्षा परिषद ने निर्णय किया कि सैन्यपर्यवेक्षकों का दल अपनी गतिविधियों को जारी रखेगा।
- बाद में 1971 के भारत-पाक युद्ध से उत्पन्न स्थितियों के परिप्रेक्ष्य में सुरक्षा परिषद ने प्रस्ताव संख्या 307 पारित करके सैन्य पर्यवेक्षण को दोनों देशों के बीच संघर्ष विराम जारी रखने के लिए आवश्यक बताया।
- जुलाई 1972 में भारत और पाकिस्तान ने एक समझौते पर हस्ताक्षर किया जिसमें नियंत्रण रेखा को परिभाषित किया गया था।

- इसके पश्चात भारत का मत रहा कि यू.एन.एम.ओ.जी.आई.पी. (भारत-पाकिस्तान के लिए सैन्य पर्यवेक्षक दल) अस्तित्वहीन हो जाना चाहिए क्योंकि यह करांची समझौते के अनुसार बनी संघर्षविराम रेखा की निगरानी से संबंधित था।
- इस संबंध में महासचिव का मत है कि इसे सुरक्षा परिषद के निर्णय से भंग किया जा सकता है।
- जनवरी 1972 से भारत ने इस दल से संघर्ष विराम उल्लंघनों की कोई शिकायत नहीं दर्ज कराई है जबकि पाकिस्तान अपनी शिकायतें दर्ज कराता रहा है।
- भारत पाकिस्तान के लिए सैन्य पर्यवेक्षकों का दल नवंबर से अप्रैल तक इस्लामाबाद, और मई से अक्टूबर तक श्रीनगर स्थित मुख्यालय से कार्य करता है।

संबंधित लिंक भी देखें...

http://www.un.org/press/en/2016/sga1666.doc.htm
http://www.un.org/en/peacekeeping/missions/unmogip/background.shtml
http://www.un.org/en/peacekeeping/missions/unmogip/
http://www.un.org/en/peacekeeping/missions/unmogip/
http://news.xinhuanet.com/english/2016-06/09/c_135424653.htm

बान की मून

प्रश्न-हाल ही में रूस के राष्ट्रपति ब्लादिमीर पुतिन ने किसको रूस के 'ऑर्डर ऑफ फ्रेंडशिप' से सम्मानित किया?

(a) बान की मून
(b) नरेंद्र मोदी
(c) शी जिनपिंग
(d) प्रणब मुखर्जी

उत्तर-(a)

संबंधित तथ्य

- 8 जून, 2016 को रूस के राष्ट्रपति ब्लादिमीर पुतिन ने संयुक्त राष्ट्र संघ के महासचिव बान की मून को रूस के 'ऑर्डर ऑफ फ्रेंडशिप' सम्मान से सम्मानित किया।
- उन्हें यह सम्मान शांति, दोस्ती, सहयोग और आपसी समझ को मजबूत बनाने के लिए दिया गया।
- 'ऑर्डर ऑफ फ्रेंडशिप रूस का राजकीय सम्मान है जो वर्ष 1994 में स्थापित किया गया था।

संबंधित लिंक भी देखें...

http://sputniknews.com/russia/20160608/1041000846/putin-ban-ki-moon.html
http://airworldservice.org/english/archives/27869
http://news.xinhuanet.com/english/2016-06/08/c_135423244.htm

टी.एस. जॉन

प्रश्न-हाल ही में टी.एस. जॉन का निधन हो गया। वह निम्नलिखित में से क्या थे-

(a) केरल के पूर्व राज्यपाल

(b) केरल के पूर्व विधानसभा अध्यक्ष

(c) केरल के पूर्व मुख्यमंत्री

(d) कर्नाटक के पूर्व मुख्यमंत्री

उत्तर-(b)

संबंधित तथ्य

- 9 जून, 2016 को केरल के पूर्व विधानसभा अध्यक्ष एवं राजनीतिज्ञ टी.एस. जॉन का चेर्तला, केरल में निधन हो गया। वह 76 वर्ष के थे।
- 21 अक्टूबर, 1939 को जन्मे टी.एस. जॉन पेशे से वकील थे।
- टी.एस. जॉन केरल कांग्रेस संस्थापक सदस्यों में थे। वे कल्लूप्पारा विधानसभा सीट से केरल विधानसभा के लिए चार बार निर्वाचित हुए।
- वे चतुर्थ केरल विधानसभा हेतु 17 फरवरी, 1976 से 25 मार्च, 1977 तक केरल विधानसभा के अध्यक्ष रहे।
- टी.एस. जॉन 19 अक्टूबर, 1978 से 27 अक्टूबर, 1978 तक ए.के. एंटोनी सरकार के खाद्य एवं नागरिक आपूर्ति मंत्री नियुक्त हुए।
- वे पुनः 29 अक्टूबर, 1978 से 7 अक्टूबर, 1979 तक पी.के. वासुदेवन नायर सरकार में एक बार फिर खाद्य एवं नागरिक आपूर्ति मंत्री नियुक्त हुए।
- टी. एस. जॉन अपने अध्ययन काल के दौरान छात्र राजनीति में भी संलग्न रहे तथा कवियूर पंचायत के सदस्य भी बने।
- केरल की राजधानी तिरुवनंतपुरम है।
- विज्ञापनों में केरल को 'ईश्वर का अपना घर' (God's Own Country) कहा जाता है।

संबंधित लिंक भी देखें...

http://indianexpress.com/article/india/india-news-india/former-kerala-assembly-speaker-t-s-john-passes-away-2842737/
http://www.thehindu.com/news/national/kerala/former-kerala-assembly-speaker-ts-john-passes-away/article8709403.ece

के.के. कत्याल

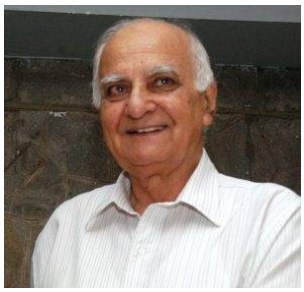

प्रश्न-हाल ही में के.के. कत्याल का निधन हो गया। वह थे-

(a) वरिष्ठ राजनेता (b) वरिष्ठ पत्रकार (c) इतिहासकार (d) वास्तुकार

उत्तर-(b)

संबंधित तथ्य

- 8 जून, 2016 को वरिष्ठ पत्रकार के.के. कत्याल का नई दिल्ली में निधन हो गया। वह 89 वर्ष के थे।
- वे 'द हिंदू' अखबार के दिल्ली चीफ ऑफ ब्यूरो (Delhi Chief of Bureau) थे।
- 'द हिंदू' से जुड़ने से पहले वे 'द स्टेट्समैन' और 'हिंदुस्तान टाइम्स' समाचार पत्रों में कार्य कर चुके थे।
- बाद में वे 'दक्षिण एशिया फ्री मीडिया एसोसिएशन' के साथ जुड़ गए।
- वर्ष 1994 में उन्हें उनके विश्लेषणात्मक लेखन के लिए तत्कालीन प्रधानमंत्री पी.वी. नरसिम्हा राव द्वारा जीके रेड्डी मेमोरियल पुरस्कार से सम्मानित किया गया।

संबंधित लिंक भी देखें...

http://pib.nic.in/newsite/PrintRelease.aspx?relid=146080
http://www.newindianexpress.com/nation/Veteran-journalist-K-K-Katyal-passes-away/2016/06/08/article3472604.ece

शिगेमी हिराता

प्रश्न-दुनिया के सबसे अधिक उम्र में स्नातक का सम्मान प्राप्त करने वाले शिगेमी हिराता का संबंध निम्नलिखित में से किस देश से हैं-

(a) जापान (b) ताईवान (c) दक्षिण कोरिया (d) फिलीपींस

उत्तर-(a)

संबंधित तथ्य

- जापान के 96 वर्षीय शिगेमी हिराता दुनिया के सबसे अधिक उम्र में स्नातक करने वाले व्यक्ति बन गए हैं।
- उन्होंने 19 मार्च, 2016 को 96 वर्ष 200 दिन की आयु में क्योटो यूनिवर्सिटी ऑफ आर्ट एंड डिजाइन से चीनी मिट्टी कला में डिग्री हासिल की। 3 जून, 2016 को गिनीज बुक ऑफ वर्ल्ड रिकार्ड्स द्वारा विश्व के अधिकतम आयु के स्नातक का प्रमाण पत्र शिगेमी हिराता को दिया गया।
- 1919 ई. में हिरोशिमा में जन्मे हिराता द्वितीय विश्व युद्ध के दौरान नौसेना में कार्यरत थे।

संबंधित लिंक भी देखें...

http://www.guinnessworldrecords.com/world-records/oldest-graduate
http://www.worldrecordacademy.com/society/oldest_college_graduate_Shigemi_Hirata_breaks_Guinness_World_Records_record_216257.html

दीया मिर्जा

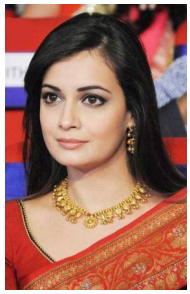

प्रश्न-हाल ही में किस प्रसिद्ध बॉलीवुड अभिनेत्री को 'स्वच्छ भारत मिशन' के युवा आधारित 'स्वच्छ साथी' कार्यक्रम का दूत (Ambssador) नामित किया गया?

(a) माधुरी दीक्षित (b) दीया मिर्जा (c) दीपिका पादुकोण (d) करीना कपूर

उत्तर-(b)

संबंधित तथ्य

- 6 जून, 2016 को प्रसिद्ध बालीवुड अभिनेत्री दीया मिर्जा को 'स्वच्छ भारत मिशन' के युवा आधारित कार्यक्रम 'स्वच्छ साथी' (Student Intership) कार्यक्रम का दूत (Ambassador) नामित किया गया।
- स्वच्छ साथी युवा आधारित एक छात्र प्रशिक्षण कार्यक्रम है।'स्वच्छ साथी' कार्यक्रम एक स्वच्छता, स्वास्थ्य और पर्यावरण के प्रति जागरूक युवाओं और देश के निर्माण के लिए महत्वपूर्ण पहल है। इस कार्यक्रम के तहत 2000 युवाओं को 'प्रशिक्षु' के रूप में शामिल किया जाएगा, जो देश के 10,000 स्कूलों के साथ संपर्क करेंगे और उन स्कूलों के सभी विद्यार्थियों को स्वच्छ भारत की शपथ दिलाएंगे।

संबंधित लिंक भी देखें...

http://indianexpress.com/article/entertainment/bollywood/dia-mirza-named-ambassador-for-swachh-saathi-programme-2837362/
http://www.deshbandhu.co.in/newsdetail/3478/7/70#.V1gW39J961s

डॉ.राघवन सीतारमन

प्रश्न-किस बैंकर को अरब बैंकों के अंतरराष्ट्रीय बैंकिंग शिखर सम्मेलन में ग्रीन इकोनॉमी विजनरी पुरस्कार से पुरस्कृत किया गया?

(a) रघुराम राजन (b) डॉ. राघवन सीतारमन (c) एम. सुब्बाराव (d) उदय कोटक

उत्तर-(b)

संबंधित तथ्य

- 30 मई, 2016 को रोम में आयोजित अरब बैंकों के संघ के अंतरराष्ट्रीय बैंकिंग शिखर सम्मेलन में राघवन सीतारमन को ग्रीन इकोनॉमी विजनरी पुरस्कार से सम्मानित किया गया।
- दोहा बैंक के मुख्य कार्यकारी अधिकारी राघवन को यूनियन ऑफ अरब बैंक के अध्यक्ष जराह-अल सबाह ने यह सम्मान प्रदान किया। इन्हें यह पुरस्कार पर्यावरण अनुकूल हरित अर्थव्यवस्था (Green Economy) के विकास के लिए पिछले दो दशकों में उनके द्वारा किए गए कार्यों के लिए प्रदान किया गया है।

संबंधित लिंक भी देखें...

http://www.dohabank.com.qa/1/en/MediaCenter/PressRoom/tabid/631/articleType/ArticleView/articleId/1170/Doha-Bank-CEO-Honoured-with-Green-Economy-Visionary-Award-at-UAB-Summit.aspx

अहमद अदीब अब्दुल गफूर

प्रश्न-हाल ही में आतंकवाद के आरोप में किस देश के पूर्व उपराष्ट्रपति को 10 साल की सजा सुनाई गई है?

(a) युगांडा

(b) केंद्रीय अफ्रीकी गणराज्य

(c) ग्वाटेमाला

(d) मालदीव

उत्तर-(d)

संबंधित तथ्य

- 5 जून, 2016 को मालदीव की अपराध न्यायालय (Criminal Court) द्वारा देश के पूर्व उपराष्ट्रपति अहमद अदीब अब्दूल गफूर को आतंकवाद का दोषी करार दिया गया है।
- उन्हें दस साल की जेल की सजा सुनाई गई है। उन पर हथियार रखने का आरोप लगाया गया है।
- उल्लेखनीय है कि 22 जुलाई, 2015 को इन्हें देश के उपराष्ट्रपति पद की शपथ दिलाई गई थी तथा 5 नवंबर, 2015 को उपराष्ट्रपति पद से बर्खास्त कर दिया गया।
- उपराष्ट्रपति बनने से पूर्व अहमद अदीब मालदीव के पर्यटन, कला एवं संस्कृति मंत्री थे।
- मालदीव गणराज्य हिंद महासागर में स्थित एक द्वीप देश है।
- मालदीव की राजधानी माले तथा इसकी मुद्रा मालदीवी रूफिया (Maldivian Rufiyaa) है।

संबंधित लिंक भी देखें...

http://www.aljazeera.com/news/2016/06/maldives-jails-vice-president-10-years-160606071129700.html

http://maldivesindependent.com/politics/adeeb-found-guilty-of-terrorism-handed-10-year-sentence-124676

https://en.wikipedia.org/wiki/Ahmed_Adeeb

https://en.wikipedia.org/wiki/Ahmed_Adeeb

वी. नारायणसामी

प्रश्न-हाल ही में कांग्रेस के वरिष्ठ नेता और पूर्व केंद्रीय मंत्री वी.नारायणसामी ने किस राज्य के मुख्यमंत्री के रूप में शपथ ली?

(a) केरल

(b) लक्षद्वीप

(c) अंडमान और निकोबार

(d) पुडुचेरी

उत्तर-(d)

संबंधित तथ्य

- 6 जून, 2016 को कांग्रेस के वरिष्ठ नेता और पूर्व केंद्रीय मंत्री वी. नारायणसामी (V. Narayanasamy) ने केंद्रशासित प्रदेश पुडुचेरी के 10वें मुख्यमंत्री के रूप में शपथ ग्रहण किया।
- उप-राज्यपाल किरण बेदी द्वारा मुख्यमंत्री को पद एवं गोपनीयता की शपथ दिलाई गई।
- वी. नारायणसामी के साथ राज्य मंत्रिमंडल के अन्य 5 सदस्यों को भी उप-राज्यपाल द्वारा पद एवं गोपनीयता की शपथ दिलाई गई।
- वी.नारायणसामी ने तीन बार राज्यसभा में पुडुचेरी का नेतृत्व किया।
- वे यूपीए-2 सरकार में प्रधानमंत्री कार्यालय में राज्य मंत्री थे, जबकि यूपीए-1 में वह संसदीय कार्य राज्य मंत्री थे।
- अब उन्हें 6 माह के भीतर राज्य विधान सभा का उप-चुनाव लड़ना होगा। वह पुडुचेरी में 16 मई, 2016 को संपन्न हुए विधानसभा चुनाव नहीं लड़े थे।
- विदित हो कि 19 मई, 2016 को पुडुचेरी विधान सभा चुनाव परिणाम में कांग्रेस गठबंधन ने 30 सदस्यीय पुडुचेरी विधान सभा में 17 सीटों पर जीत दर्ज की थी।
- जिसमें कांग्रेस 15 और उनकी सहयोगी पार्टी द्रविड़ मुनेत्र कड़गम ने 2 सीटों पर जीत दर्ज की थी।

संबंधित लिंक भी देखें...

https://www.py.gov.in/government/chiefminister.html
http://eciresults.nic.in/
http://www.thehindu.com/news/cities/puducherry/narayanasamy-sworn-in-as-puducherry-cm/article8696625.ece
https://en.wikipedia.org/wiki/V._Narayanasamy

मनोहर आइच

प्रश्न-हाल ही में प्रसिद्ध बॉडी-बिल्डर और पूर्व मिस्टर यूनिवर्स मनोहर आइच का निधन हो गया। वह भारत के पहले मिस्टर यूनिवर्स कब बने थे?

(a) वर्ष 1950

(b) वर्ष 1952

(c) वर्ष 1955

(d) वर्ष 1960

उत्तर-(b)

संबंधित तथ्य

- 5 जून, 2016 को प्रसिद्ध बॉडी-बिल्डर और पूर्व मिस्टर यूनिवर्स मनोहर आइच का कोलकाता में निधन हो गया। वह 104 वर्ष के थे।
- 'पॉकेट हरक्यूलिस' के नाम से प्रसिद्ध मनोहर आइच ने वर्ष 1950 में 36 वर्ष की आयु में मिस्टर हरक्यूलिस टाइटल जीता था।
- वह वर्ष 1952 में मिस्टर यूनिवर्स बनने वाले पहले भारतीय थे।
- वर्ष 1942 में वे रॉयल इंडियन एयर फोर्स में शामिल हुए थे।
- वर्ष 2015 में पश्चिम बंगाल सरकार ने उन्हें 'बंगविभूषण अवॉर्ड' से सम्मानित किया था।

संबंधित लिंक भी देखें...

http://ddinews.gov.in/Sports/Sports%20-%20Other%20Stories/Pages/ManoharAich.aspx
http://contest.bodybuilding.com/bio/98522/
http://www.bhaskar.com/news-hindi-ht/SPO-OTH-OTH-manohar-aich-passed-away-5341719-PHO.html

सुलभा देशपांडे

प्रश्न-हाल ही में सुलभा देशपांडे का निधन हो गया। वह थीं-

(a) प्रसिद्ध लेखिका

(b) प्रसिद्ध अभिनेत्री एवं रंगकर्मी

(c) प्रसिद्ध लोक गायिका

(c) प्रसिद्ध राजनीतिज्ञ

उत्तर-(b)

संबंधित तथ्य

- 4 जून, 2016 को प्रसिद्ध अभिनेत्री एवं रंगकर्मी सुलभा देशपांडे का मुंबई में निधन हो गया। यह 79 वर्ष की थीं।
- सुलभा देशपांडे ने विजय तेंदुलकर जैसे प्रख्यात नाट्य लेखकों द्वारा लिखे नाटकों में अभिनय के अलावा कई मराठी और हिंदी फिल्मों तथा टीवी सीरियलों में काम किया था।
- उन्होंने हिंदी सिनेमा में 'भूमिका', 'अरविंद देसाई की अजीब दास्तान', 'गमन' आदि फिल्मों में महत्वपूर्ण भूमिका निभाई थी।
- उन्होंने अपने पति अरविंद देशपांडे के साथ वर्ष 1971 में थियेटर ग्रुप 'आविष्कार' का गठन किया था।
- वर्ष 2012 में उन्होंने गौरी शिंदे निर्देशित फिल्म 'इंग्लिश विंग्लिस' में काम किया था।
- उन्हें वर्ष 1987 में हिंदी-मराठी थियेटर में अभिनय के लिए संगीत नाटक अकादमी पुरस्कार से सम्मानित किया गया था।

संबंधित लिंक भी देखें...

http://bollywood.bhaskar.com/news/ENT-BNE-veteran-actor-sulabha-deshpande-has-died-in-mumbai-5341065-PHO.html
http://indiatoday.intoday.in/story/veteran-bollywood-actor-sulabha-deshpande-passes-away/1/683763.html
https://en.wikipedia.org/wiki/Sulabha_Deshpande

नवीन अग्रवाल

प्रश्न-हाल ही में मंत्रिमंडल की नियुक्ति समिति ने किसे 'नेशनल एंटी डोपिंग एजेंसी' का मुख्य कार्यकारी अधिकारी/महानिदेशक नियुक्त किया?

(a) तपन शर्मा (b) नवीन अग्रवाल

(c) दिनेश पाठक (d) चरण अग्रवाल

उत्तर-(b)

संबंधित तथ्य

- 1 जून, 2016 को मंत्रिमंडल की नियुथ्क्त समिति ने वरिष्ठ आईपीएस अधिकारी नवीन अग्रवाल को 'नेशनल एंटी डोपिंग एजेंसी' (NADA) का मुख्य कार्यकारी अधिकारी (CEO)/महानिदेशक (DG) नियुक्त किया।
- वे वर्ष 1986 बैच के जम्मू कश्मीर कैडर के आईपीएस अधिकारी हैं।
- इस पद पर उनका कार्यकाल 5 वर्ष का होगा।
- नेशनल एंटी डोपिंग एजेंसी की स्थापना 24 नवंबर, 2005 को हुई थी।
- यह एजेंसी भारत में खेलों में डोपिंग नियंत्रण कार्यक्रम के लिए प्रतिबद्ध है।

संबंधित लिंक भी देखें...

http://www.business-standard.com/article/pti-stories/navin-agarwal-appointed-nada-chief-116060101644_1.html
http://www.nada.nic.in/View/Aboutus.aspx

भीम सेन बस्सी

प्रश्न-हाल ही में राष्ट्रपति प्रणब मुखर्जी ने किसको संघ लोक सेवा आयोग का सदस्य नियुक्त किया?

(a) दीपक चौधरी (b) भीम सेन गुप्ता (c) भीम सेन बस्सी (d) देवधर त्रिवेदी

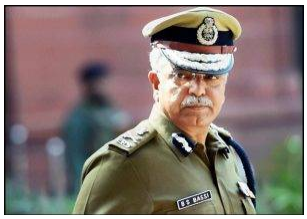

उत्तर-(c)

संबंधित तथ्य

- 31 मई, 2016 को राष्ट्रपति प्रणब मुखर्जी ने सेवानिवृत्त आईपीएस अधिकारी भीम सेन बस्सी को संघ लोक सेवा आयोग (UPSC) का सदस्य नियुक्त किया।
- इस पद पर उनका कार्यकाल पदभार ग्रहण की तिथि से आरंभ होगा।
- संघ लोक सेवा आयोग के सदस्य का कार्यकाल 6 वर्ष या 65 वर्ष की आयु प्राप्त होने तक, जो भी इनमें पहले हो तक होता है।

संबंधित लिंक भी देखें...

http://pib.nic.in/newsite/PrintRelease.aspx?relid=145807
http://pib.nic.in/newsite/hindirelease.aspx?relid=52209

मोहम्मद अली

प्रश्न-हाल ही में मोहम्मद अली का निधन हो गया। वह थे-

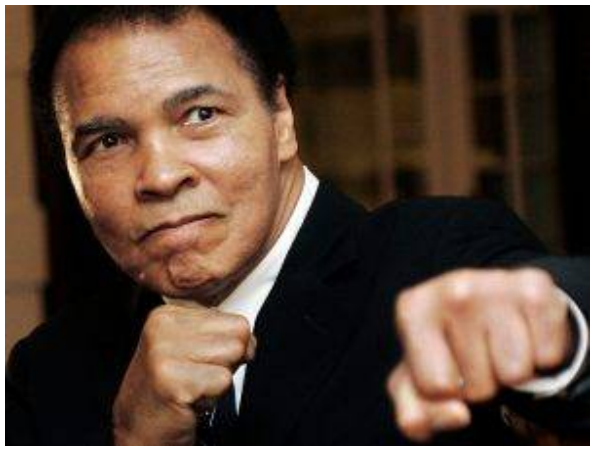

(a) बॉक्सर

(b) क्रिकेटर

(c) फुटबॉलर

(d) टेनिस खिलाड़ी

उत्तर-(a)

संबंधित तथ्य

- 3 जून, 2016 को प्रसिद्ध अमेरिकी पेशेवर मुक्केबाज मोहम्मद अली का एरिजोना, अमेरिका में निधन हो गया। वह 74 वर्ष के थे।
- पूर्व हैवीवेट विश्व चैंपियन मोहम्मद अली ने वर्ष 1964, 1974 तथा वर्ष 1978 में विश्व चैंपियनशिप का खिताब जीता था।
- वे वर्ष 1984 से पारकिंसन की बीमारी से पीड़ित थे।
- उन्हें बीबीसी से स्पोर्ट्स पर्सनैलिटी ऑफ द सेंचुरी तथा स्पोर्ट्स इलस्ट्रेटेड द्वारा स्पोर्ट्समैन ऑफ द सेंचुरी का सम्मान मिल चुका है।

संबंधित लिंक भी देखें...

http://www.nytimes.com/2016/06/04/sports/muhammad-ali-dies.html?_r=0
http://edition.cnn.com/2016/06/03/us/muhammad-ali/index.html
http://muhammadali.com/
https://en.wikipedia.org/wiki/Muhammad_Ali

चर्चित स्थल

पम्पोर में आतंकवादी हमला

प्रश्न-अभी हाल ही में पम्पोर में आतंकवादी हमला हुआ। पम्पोर किस राज्य में है?

(a) नगालैंड (b) मणिपुर

(c) जम्मू-कश्मीर (d) उपर्युक्त में से कोई नहीं

उत्तर-(c)

संबंधित तथ्य

- 25 जून, 2016 को आतंकवादियों ने श्रीनगर के पम्पोर में सीआरपीएफ के जवानों को ले जा रही बस पर भारी गोलाबारी की।
- इसमें आठ जवान शहीद हो गये और 21 अन्य गंभीर रूप से घायल हुए।
- यह आतंकवादियों द्वारा किया गया फिदायीन (आत्मघाती) हमला था।
- आतंकवादी संगठन लश्कर-ए-तैय्यबा ने हमले की जिम्मेदारी ली है।
- बारामूला जिले में नियंत्रण रेखा के पास उरी सेक्टर में किये गये एक ऑपरेशन में दो आतंकवादी मारे गये।

संबंधित लिंक भी देखें...

http://indianexpress.com/article/india/india-news-india/pampore-encounter-ends-bodies-of-two-let-terrorists-recovered-in-edi-building/
http://timesofindia.indiatimes.com/india/Pampore-terror-attack-Lashkar-terrorists-ambush-CRPF-bus-kill-8-personnel/articleshow/52918975.cms
http://zeenews.india.com/news/jammu-and-kashmir/terrorists-attack-crpf-convoy-in-kashmir-two-gunned-down_1900134.html

दार्जिलिंग चिड़ियाघर

प्रश्न-दार्जिलिंग चिड़ियाघर (Zoo) द्वारा ब्रिटेन से लाये जा रहे हिम तेंदुए (Snow leopard) को क्या नाम दिया गया है?

(a) मकालू

(b) विठना

(c) काशी

(d) उपर्युक्त में से कोई नहीं

उत्तर-(a)

संबंधित तथ्य

- 23 जून, 2016 को जारी समाचार विज्ञप्ति के अनुसार पश्चिम बंगाल के दार्जिलिंग में स्थित पद्मजा नायडू हिमालयन जूलोजिकल पार्क (PNHZP) ब्रिटेन से एक दो वर्षीय हिम तेंदुआ (Snow Leopard) प्राप्त करेगा।
- तेंदुए को प्रजनन संरक्षण कार्यक्रम (Breeding Conservation Programme) के तहत लाया जा रहा है।
- इस कार्यक्रम के तहत जुलोजिकल पार्क को कुल नौ हिम तेंदुए प्राप्त होंगे उनमें केवल एक नर तेंदुआ होगा।
- 24 जून को उनमें से एक तेंदुआ कोलकत्ता विमान द्वारा पहुंचा। इस हिम तेंदुए को 'मकालू' नाम दिया गया है।
- इसे ब्रिटेन के डडले जूलोजिकल गार्डेन (Dudley Zoological Gardens: DZG) से लाया गया।
- ध्यातव्य है कि पद्मजा नायडू पार्क (PNHZP) में हिम तेंदुए के लिए प्रजनन परियोजना 1983 में शुरू की गयी थी।

संबंधित लिंक भी देखें...

http://www.thestatesman.com/news/northeast/darjeeling-zoo-to-welcome-snow-leopard-from-britain/150073.html
http://www.thehindu.com/news/national/other-states/darjeeling-zoo-to-receivesnow-leopard-from-london/article8765413.ece
http://www.business-standard.com/article/news-ians/darjeeling-zoo-to-welcome-snow-leopard-from-britain-116062300751_1.html

नेपाल

प्रश्न-अभी हाल ही में नेपाल ने अपने देश के नागरिकों को कौन-कौन से देशों में कार्य करने पर प्रतिबंध लगा दिया है?

(a) अफगानिस्तान, पाकिस्तान, ईराक, लीबिया

(b) पाकिस्तान, ईरान, लेबनान, ईराक

(c) ईराक, अफगानिस्तान, लीबिया, कतर

(d) अफगानिस्तान, ईराक, सीरिया, लीबिया

उत्तर-(d)

संबंधित तथ्य

- 23 जून, 2016 को नेपाल में आतंकवाद प्रभावित देशों-अफगानिस्तान, ईराक, सीरिया एवं लीबिया में कार्य करने पर अपने देश के नागरिकों पर प्रतिबंध लगाने की घोषणा की है।
- आतंकवाद से प्रभावित परिवारों को 10 लाख रुपये देने की घोषणा की है।
- लगभग 20 हजार नेपाली नागरिक वर्तमान में अफगानिस्तान में विभिन्न स्थानों पर काम कर रहे हैं।
- इस वित्तीय वर्ष में 1,213 नेपाली नागरिकों ने पहले 10 महीनों में अफगानिस्तान में काम करने के लिए नेपाल सरकार से वर्क परमिट हासिल किया।

संबंधित लिंक भी देखें...

http://www.hindustantimes.com/world-news/ban-on-nepal-citizens-working-in-afghanistan-after-terror-strike/story-A98UrF35x4d6dcPM7jjTwK.html
http://tribune.com.pk/story/1129401/nepal-bars-citizens-working-afghanistan/
http://zeenews.india.com/hindi/world/govt-of-nepal-prohibits-its-citizens-to-work-in-afghanistan/294752
http://www.dailysunstar.com/hin/world/Nepal-is-strict-about-the-safety-of-its-citizens.php

कोलंबिया

प्रश्न-अभी हाल ही में किस देश की सरकार ने अपने यहां के विद्रोही संगठन रिवोल्यूशनरी आर्म्ड फोर्सेज (FARC) के साथ 50 वर्षों से चले आ रहे गृह युद्ध की समाप्ति के लिए ऐतिहासिक संघर्ष विराम और निरस्त्रीकरण समझौते पर हस्ताक्षर किया है?

(a) कोलंबिया

(b) श्रीलंका

(c) अर्जेन्टीना

(d) ब्राजील

उत्तर-(a)

संबंधित तथ्य

- 23 जून, 2016 को कोलंबिया सरकार और कोलंबिया के विद्रोही संगठन रिवोल्यूशनरी आर्म्ड फोर्सेज (FARC) ने 50 वर्षों से चले आ रहे गृहयुद्ध की समाप्ति के लिए ऐतिहासिक संघर्ष विराम और निरस्त्रीकरण समझौते पर हस्ताक्षर किया है।
- राष्ट्रपति जुआन मैनुअल सैंटोस और रिवोल्यूशनरी आर्म्ड फोर्सेज के नेता टिमोलियोन जिमेंज ने क्यूबा में समझौते पर हस्ताक्षर किए।
- समझौते के तहत रिवोल्यूशनरी आर्म्ड फोर्सेज (FARC) को 6 महीने के भीतर संयुक्त राष्ट्र की निगरानी के लिए अपने हथियारों को सौंपना होगा।
- विद्रोहियों को समझौते के 180 दिनों के भीतर हथियार डालना होगा।
- लैटिन अमेरिकी देशों में चला सबसे लंबा गृहयुद्ध है।
- 7,000 विद्रोहियों के लिए शिविरों का सृजन किया जायेगा।

संबंधित लिंक भी देखें...

http://www.economist.com/news/americas/21701178-government-declares-end-its-war-against-farc-peace-last-colombia
https://www.theguardian.com/world/2016/jun/23/colombia-farc-rebel-ceasefire-agreement-havana
http://colombiapeace.org/
http://edition.cnn.com/2016/06/23/americas/colombia-farc-ceasefire/

महास्थानगढ़

प्रश्न-हाल ही में महास्थानगढ़ को वर्ष 2016-17 के लिए सार्क देशों की सांस्कृतिक राजधानी के रूप में नामित किया गया। यह किस देश में है?

(a) भारत (b) भूटान

(c) श्रीलंका (d) बांग्लादेश

उत्तर-(d)

संबंधित तथ्य

- 24 जून, 2016 को बांग्लादेश के महास्थानगढ़ को वर्ष 2016-17 के लिए सार्क देशों की सांस्कृतिक राजधानी के रूप में चुना गया है।
- यह तीसरी शताब्दी ईसा पूर्व का एक प्राचीन नगर है।
- इस स्थान पर अक्टूबर 2016 से सितंबर, 2017 तक फिल्म, साहित्य व नृत्य आदि महोत्सव आयोजित किये जाएंगे।
- वर्तमान में अफगानिस्तान का बामियान शहर सार्क देशों की सांस्कृतिक राजधानी है।

संबंधित लिंक भी देखें...

http://airworldservice.org/english/archives/28710

जाफना

प्रश्न-18 जून, 2016 को प्रधानमंत्री नरेंद्र मोदी और श्रीलंका के राष्ट्रपति मैत्रीपाला सिरीसेना ने जाफना में किस नवनिर्मित स्टेडियम का संयुक्त रूप से उद्घाटन किया।

(a) मैत्री स्टेडियम

(b) जाफना स्टेडियम

(c) दुरईअप्पा स्टेनियम

(d) अरइअप्पा स्टेडियम

उत्तर-(c)

संबंधित तथ्य

- 18 जून, 2016 को प्रधानमंत्री नरेंद्र मोदी और श्रीलंका के राष्ट्रपति मैत्रीपाला सिरीसेना ने जाफना में नवनिर्मित दुरईअप्पा स्टेडियम का संयुक्त रूप से उद्घाटन किया।
- प्रधानमंत्री नरेंद्र मोदी ने नई दिल्ली से वीडियो कॉन्फ्रेंसिंग के जरिए इस कार्यक्रम में हिस्सा लिया जबकि राष्ट्रपति सिरीसेना स्टेडियम में उपस्थित रहे।
- दुरईअप्पा स्टेडियम को भारत सरकार द्वारा 7 करोड़ रुपये से भी ज्यादा लागत से नवनिर्मित किया गया है।
- दुरईअप्पा स्टेडियम का नाम जाफना के पूर्व महापौर स्व. अल्फ्रेड थंबिराजा दुरईअप्पा के नाम पर उनके सम्मान में रखा गया है।
- इस नवनिर्मित स्टेडियम में 1850 लोगों के बैठने की क्षमता है।
- यह स्टेडियम खेल-कूद एवं मनोरंजन से जुड़ी गतिविधियों को बढ़ावा देने के लिए आवश्यक बुनियादी ढांचा मुहैयाकरायेगा।
- प्रधानमंत्री मोदी और राष्ट्रपति सिरीसेना इस नवनिर्मित स्टेडियम में होने वाले प्रथम प्रमुख कार्यक्रम के गवाह भी बनेंगे, जो 21 जून, 2016 को दूसरे अंतर्राष्ट्रीय योग दिवस पर होने वाला विशेष उत्सव है।

संबंधित लिंक भी देखें...

http://www.pmindia.gov.in/en/news_updates/pms-remarks-at-the-dedication-of-the-renovated-durraiappah-stadium-in-jaffna-to-the-people-of-sri-lanka-through-video-link/?comment=disable

http://www.pmindia.gov.in/en/news_updates/dedication-of-the-duraiappah-stadium-in-jaffna-renovated-by-india-to-the-people-of-sri-lanka/?comment=disable

वनों की कटाई पर प्रतिबंध लगाने वाला विश्व का पहला देश

प्रश्न-हाल ही में वनों की कटाई पर प्रतिबंध लगाने वाला विश्व का पहला देश कौन-सा है?

(a) ऑस्ट्रेलिया

(b) नार्वे

(c) भूटान

(d) म्यांमार

उत्तर-(b)

संबंधित तथ्य

- मई, 2016 में नार्वे वनों की कटाई पर प्रतिबंध लगाने वाला विश्व का पहला देश बना।
- इसकी सिफारिश ऊर्जा और पर्यावरण पर नार्वे संसद की स्थायी समिति ने प्राकृतिक विविधता पर कार्य योजना के हिस्से के रूप में की थी।
- इसके अलावा स्थायी समिति ने नार्वे सरकार से अलग जैव विविधता नीति बनाने, तथा नार्वे की गवर्नमेंट पेंशन फंड ग्लोबल (Norway Government Penson fund Global) द्वारा दिये गये धनराशि से जैव विविधता संरक्षण बढ़ाने को कहा।
- ज्ञातव्य है कि वर्ष 2014 में नार्वे ने न्यूयॉर्क में संयुक्त राष्ट्र जलवायु परिवर्तन सम्मेलन (UN Climate Summit) में जर्मनी और ब्रिटेन के साथ वनों की कटाई पर प्रतिबंध लगाने के लिए संयुक्त घोषणा की थी।

संबंधित लिंक भी देखें...

http://www.ecology.com/2016/06/10/norway-country-ban-deforestation/
https://ecowatch.com/2016/06/08/norway-bans-deforestation/

गुवाहाटी शहर का अपना शहर पशु घोषित

प्रश्न-हाल ही में कामरूप महानगर जिला प्रशासन द्वारा निम्नलिखित में से किस पशु को गुवाहाटी का 'शहर पशु' घोषित किया गया है?

(a) डॉल्फिन

(b) कछुआ

(c) हर्गिल

(d) गैंडा

उत्तर-(a)

संबंधित तथ्य

- 6 जून, 2016 को असम के कामरूप महानगर जिला प्रशासन द्वारा डॉल्फिन को राजधानी गुवाहाटी का 'शहर पशु' घोषित किया है।
- गंगाई डॉल्फिन शहर का शुभंकर (Mascot) होगा।
- स्थानीय भाषा में 'सिहु' के नाम से ज्ञात गंगाई डॉल्फिन को अपना शहर पशु घोषित करने वाला गुवाहाटी देश का प्रथम शहर बन गया है।
- शहर का शुभंकर घोषित करने की प्रतियोगिता हेतु प्रशासन द्वारा ऑनलाइन तथा ऑफलाइन मतदान कराया गया था।
- इस मतदान में तीन विलुप्त प्राय पशुओं गंगाई डॉल्फिन (Gangetic River Dolphin), बोर कासो (Black Softshell Turtle) तथा हर्गिला, (Greater Adjutant Stork) के लिए मतदान किया गया।
- तीन मास चले मतदान प्रक्रिया में समग्र 60,003 मतों में गंगाई डॉल्फिन को 24,247 मत, हर्गिला को 18,454 मत तथा बोर कासो को 17,302 मत प्राप्त हुए।
- गुवाहाटी के शहर पशु घोषित करने की प्रक्रिया में कामरूप महानगर जिला प्रशासन के साथ अन्य संगठनों ने यथा असम वन विभाग, असम राज्य जैव विविधता बोर्ड तथा हेल्प अर्थ नामक गैर-सरकारी संगठन द्वारा निकटता से कार्य किया गया।
- गुवाहाटी ब्रह्मपुत्र नदी के किनारे बसा, पूर्वोत्तर भारत का मुख्य शहर है।
- प्राचीकाल में इस महानगर को प्राग्ज्योतिषपुर के नाम से जाना जाता था।

संबंधित लिंक भी देखें...

http://timesofindia.indiatimes.com/home/environment/flora-fauna/Gangetic-river-dolphin-to-be-city-animal-of-Guwahati/articleshow/52623206.cms

पुलगांव

प्रश्न-हाल ही में पुलगांव स्थित केंद्रीय आयुध डिपो (CAD) में भीषण आग लगने से 18 लोगों की मृत्युहो गई।

यह महाराष्ट्र के किस जिले में स्थित है?

(a) नागपुर

(b) वर्धा

(c) जलगांव

(d) नासिक

उत्तर-(b)

संबंधित तथ्य

- 31 मई, 2016 को महाराष्ट्र राज्य के वर्धा जिले के पुलगांव में स्थित 'केंद्रीय आयुध डिपो' (CAD) में भीषण आग लगने से सेना के दो अधिकारियों समेत 18 लोगों की मौत हो गई।
- उल्लेखनीय है कि इस केंद्रीय आयुध डिपो में सेना का गोला-बारूद और अन्य हथियार रखा जाता है।
- पुलगांव स्थित केंद्रीय आयुध डिपो भारत का सबसे बड़ा डिपो है।

संबंधित लिंक भी देखें...

http://pib.nic.in/newsite/PrintRelease.aspx?relid=145813
http://www.patrika.com/news/miscellenous-india/17-killed-19-injured-in-major-fire-at-ammunition-depot-in-maharashtra-1311036/
http://zeenews.india.com/hindi/india/maharashtra-fire-tragedy-in-army-ammunition-depot-in-pulgaon-death-toll-rises-to-18/292616

पुरस्कार/सम्मान

17वें अंतर्राष्ट्रीय भारतीय फिल्म अकादमी पुरस्कार (IIFA) 2016

प्रश्न-17 वें 'अंतर्राष्ट्रीय भारतीय फिल्म अकादमी पुरस्कार (IIFA)-2016' में किस फिल्म को सर्वश्रेष्ठ फिल्म का पुरस्कार प्रदान किया गया?

(a) पीकू (b) बाजीराव मस्तानी

(c) बजरंगी भाईजान (d) तनू वेड्स मनू रिटर्न्स

उत्तर-(c)

संबंधित तथ्य

- 23 से 26 जून 2016 के मध्य 17वें 'अंतर्राष्ट्रीय भारतीय फिल्म अकादमी' (IIFA) पुरस्कारों के वितरण समारोह का आयोजन मैड्रिड, स्पेन में संपन्न हुआ। आइफा पुरस्कार को बॉलीवुड का ऑस्कर भी कहा जाता है।इस वर्ष इस पुरस्कार समारोह में फिल्म बाजीराव मस्तानी ने सबसे अधिक 13 श्रेणियों में पुरस्कार प्राप्त किया। प्रमुख पुरस्कार और विजेता निम्न रहे-
- सर्वश्रेष्ठ फिल्म-बजरंगी भाईजान (निर्देशक-कबीर खान)
- सर्वश्रेष्ठ निर्देशक-संजय लीला भंसाली (फिल्म-बाजीराव मस्तानी)
- सर्वश्रेष्ठ अभिनेता-रणवीर सिंह (फिल्म-बाजीराव मस्तानी)
- सर्वश्रेष्ठ अभिनेत्री-दीपिका पादुकोण (फिल्म-पीकू)
- सर्वश्रेष्ठ सहायक अभिनेता-अनिल कपूर (फिल्म-दिल धड़कने दो)
- सर्वश्रेष्ठ सहायक अभिनेत्री-प्रियंका चोपड़ा (बाजीराव मस्तानी)
- नवोदित अभिनेता-विकी कौशल (फिल्म -मसान)
- नवोदित अभिनेत्री-भूमि पेडनेकर (फिल्म-दम लगा के हईसा)
- सर्वश्रेष्ठ कहानी-जूही चतुर्वेदी (फिल्म-पीकू)
- सर्वश्रेष्ठ संगीत निर्देशक-अमाल मलिक, मंजीत सिंह, और हरमीत सिंह (मीत ब्रदर्स), अंकित तिवारी (फिल्म-रॉय)
- सर्वश्रेष्ठ गायक-अंगराग महंत (पपोन) (फिल्म-दम लगा के हईशा) गीत-मोह मोह के धागे
- सर्वश्रेष्ठ गायिका-मोनाली ठाकुर (फिल्म-दम लगा के हईशा) गीत-मोह मोह के धागे
- सर्वश्रेष्ठ स्क्रीन प्ले-कबीर खान, परवेज शेख, वी. विजेंद्र प्रसाद (फिल्म-बजरंगी भाईजान)
- आइफा अवार्ड फॉर वूमेन ऑफ द ईयर अभिनेत्री प्रियंका चोपड़ा को प्रदान किया गया।
- अभिनेत्री श्रीदेवी को आजीवन उपलब्धि पुरस्कार से सम्मानित किया गया।

संबंधित लिंक भी देखें...

http://www.iifa.com/
https://en.wikipedia.org/wiki/17th_IIFA_Awards

मोहन बागान रत्न

प्रश्न-अभी हाल में ही किस खिलाड़ी को मोहन बागान रत्न पुरस्कार से सम्मानित किए जाने की घोषणा की गयी?

(a) करुण शंकर भट्टाचार्य

(b) वायचुंगभूटिया

(c) सैयद नईमुद्दीन

(d) सुनीलक्षेत्री

उत्तर-(c)

संबंधित तथ्य

- 15 जून 2016 को द्रोणाचार्य पुरस्कार से पुरस्कृत फुटबॉल के कोच सैयद नईमुद्दीन को मोहन बागान द्वारा मोहन बागान रत्न से सम्मानित किए जाने की घोषणा की गयी।
- इन्हें यह सम्मान उनके द्वारा एक फुटबॉल खिलाड़ी के रूप में मोहन बागान एवं देश के फुटबॉल खेल में उल्लेखनीय योगदान स्वरूप प्रदान किया जाएगा।
- ये फुटबाल खेलने वाले एक मात्र खिलाड़ी हैं जिन्हें भारत सरकार द्वारा अर्जुन एवं द्रोणाचार्य पुरस्कार प्रदान किया गया है।
- वर्ष 1970 में इन्होंने एशियाई खेल में भारतीय टीम का कप्तान के रूप में नेतृत्व किया था जिसमें भारतीय टीम रजत पदक जीतने में सफल रही थी।
- मोहन बागान एथलेटिक्स क्लब द्वारा प्रतिवर्ष प्रदान किया जाने वाला मोहन बागान रत्न पुरस्कार मोहन बागान दिवस 29 जुलाई को प्रदान किया जाता है।
- वर्ष 2015 में करुण शंकर भट्टाचार्य को इस पुरस्कार से सम्मानित किया गया था।

संबंधित लिंक भी देखें...

https://twitter.com/MohunBagan/status/743081224382468096
http://www.thehindu.com/todays-paper/tp-sports/nayeemuddin-to-get-mohun-bagan-ratna/article8734361.ece
http://www.goal.com/en-india/news/1064/i-league/2016/06/16/24671502/former-india-international-syed-nayeemuddin-to-be-conferred-with-
http://xtratime.in/football/syed-nayeemuddin-to-receive-mohun-bagan-ratna-on-mohun-bagan-day/

धनश्यामदास बिड़ला पुरस्कार-2015

प्रश्न-वर्ष 2015 के घनश्यामदास बिड़ला पुरस्कार से किस वैज्ञानिक को पुरस्कृत किये जाने की घोषणा की गयी है?

(a) संजीव गलांडे

(b) संजय मित्तल

(c) राजेश गोपकुमार

(d) शुभाशीस चौधरी

उत्तर-(b)

संबंधित तथ्य

- 24 जून, 2016 को के.के. बिड़ला फाउंडेशन द्वारा वैज्ञानिक अनुसंधान में योगदान हेतु वर्ष 2015 का 'घनश्यामदास बिड़ला पुरस्कार' प्रोफेसर संजय मित्तल को प्रदान किए जाने की घोषणा की गयी।
- यह पच्चीसवां जी.डी. बिड़ला पुरस्कार है जो इन्हें प्रदान किया जाएगा।
- कानपुर के भारतीय प्रौद्योगिकी संस्थान (आईआईटी) में अंतरिक्ष प्रौद्योगिकी विभाग के प्राध्यापक संजय मित्तल को यह पुरस्कार यंत्र विज्ञान के क्षेत्र में महत्त्वपूर्ण योगदान के लिए प्रदान किया गया है।
- ध्यातव्य है कि यह पुरस्कार प्रतिवर्ष भारत में कार्य कर रहे 50 वर्ष के कम आयु के भारतीय वैज्ञानिकों के पिछले पांच वर्ष के उल्लेखनीय वैज्ञानिक कार्य को मानरूता देने के उद्देश्य से प्रदान किया जाता है।
- पुरस्कार की शुरूआत वर्ष 1991 में की गयी थी।
- इस पुरस्कार के तहत 2.5 लाख रुपये की पुरस्कार राशि व प्रशस्ति पत्र प्रदान किया जाता है।
- वर्ष 2014 का 24 वां जी.डी. बिड़ला पुरस्कार प्रो. संजीव गलांडे को प्रदान किया गया था।

संबंधित लिंक भी देखें...

http://www.thehindu.com/news/national/gd-birla-award-for-iitkanpur-professor/article8765412.ece
http://www.hindustantimes.com/mumbai-newspaper/iit-prof-gets-25th-gd-birla-award-for-scientific-research/story-0l34Xef9p0t30ePliCcNQN.html

पेन पिंटर पुरस्कार-2016

प्रश्न-वर्ष 2016 के पेन पिंटर पुरस्कार के लिए चयनित उपन्यास लेखिका मार्गरेट एटवुड किस देश की निवासी हैं?

(a) संयुक्त राज्य अमेरिका

(b) कनाडा

(c) ऑस्ट्रेलिया

(d) न्यूजीलैंड

उत्तर-(b)

संबंधित तथ्य

- 16 जून, 2016 को कनाडा की कवयित्री, उपन्यास लेखिका एवं पर्यावरण कार्यकत्री मार्गरेट एटवुड को वर्ष 2016 का पेन पिंटर पुरस्कार प्रदान किए जाने की घोषणा की गयी।
- इस पुरस्कार के लिए एटवुड का चयन विकी फीदरस्टोन, जिया हैदर रहमान, पीटर स्टोटहार्ड, एंटोनिया फ्रेजर एवं इंग्लिश पेन (PEN) के अध्यक्ष एवं पुरस्कार की चयन समिति के अध्यक्ष मॉरीन फ्रीली द्वारा किया गया।
- एटवुड पेन पिंटर पुरस्कार प्राप्त करने वाली तीसरी उपन्यास लेखक/लेखिका हैं।
- ध्यातव्य है कि इन्हें वर्ष 1986, 1996 और 2003 में बुकर पुरस्कार के लिए अल्पसूचीबद्ध एवं 2005 तथा 2007 अंतर्राष्ट्रीय बुकरपुरस्कार के लिये नामांकित किया गया था।
- वर्ष 2000 में इनके उपन्यास द ब्लाइंड असेसिन के लिए इन्हें बुकरपुरस्कार से सम्मानित किया गया था।
- उल्लेखनीय है कि पेन पिंटर पुरस्कार की स्थापना वर्ष 2009 में इंग्लिश पेन द्वारा नोबेल पुरस्कार विजेता नाटककार हेरॉल्ड पिंटर की स्मृति में की गयी थी।
- यह पुरस्कार अभी तक मात्र ब्रिटिश साहित्यकारों को प्रदान किया जाता था पर इस वर्ष से प्रतियोगिता में आयरलैंड और राष्ट्रमंडल देशों के साहित्यकारों को भी सम्मिलित कर लिया गया है।
- वर्ष 2015 में पेन पिंटर पुरस्कार जेम्स फेंटन को प्रदान किया गया था जिन्होंने अपना पुरस्कार अंतर्राष्ट्रीय साहसिक लेखक रैफ बदावी के साथ पुरस्कार साझा किया था।
- इस वर्ष का पुरस्कार वितरण समारोह 13 अक्टूबर, 2016 को एक सार्वजनिक समारोह में ब्रिटिश लाइब्रेरी में किया जाएगा।
- जहां पर अंतरराष्ट्रीय साहसिक लेखन के लिए चयनित लेखक का नाम मार्गरेट एटवुड घोषित करेंगी और पुरस्कार साझा करेंगी।

संबंधित लिंक भी देखें...

https://www.englishpen.org/events/atwood-pen-pinter-prize-2016/
http://margaretatwood.ca/awards-recognitions/
http://www.bbc.com/news/entertainment-arts-36536701

अंतर्राष्ट्रीय डबलिन साहित्य पुरस्कार-2016

प्रश्न-भारतीय मूल के किस उपन्यासकार को अंतर्राष्ट्रीय डबलिन साहित्य पुरस्कार-2016 प्रदान किया गया है?

(a) अमर बोस

(b) एम.नाइट श्यामलन

(c) झुम्पा लाहिड़ी

(d)अखिल शर्मा

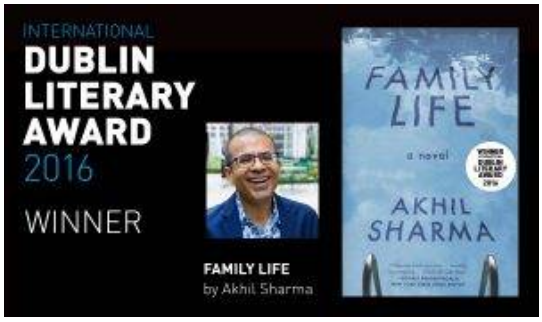

उत्तर-(d)

संबंधित तथ्य

- 9 जून, 2016 को भारतीय मूल के अमेरिकी लेखक एवं रटगर्स विश्वविद्यालय नेवार्क (Newark) में अंग्रेजी के सहायक प्रोफेसर अखिल शर्मा को अंतर्राष्ट्रीय डबलिन साहित्य पुरस्कार का विजेता घोषित किया गया।
- इन्हें यह पुरस्कार इनके द्वारा लिखित उपन्यास 'फैमिली लाइफ' के लिए प्रदान किया गया है।
- डबलिन सिटी काउंसिल द्वारा प्रायोजित एवं आयोजित इस पुरस्कार के तहत 1 लाख यूरो की पुरस्कार राशि प्रदान की जाती है।
- यह अंग्रेजी भाषा में प्रकाशित एक ही (मौलिक) उपन्यास के लिये प्रदान की जाने वाली सबसे बड़ी पुरस्कार राशि है।
- यह विशिष्ट पुरस्कार विश्वभर के सार्वजनिक पुस्तकालयों से प्राप्त नामांकनों पर विचार करने के पश्चात उपन्यास के लेखक और अनुवादक दोनों को प्रदान किया जाता है।
- इस वर्ष पुरस्कार के लिए 43 देशों के 118 शहरों में स्थित पुरस्तकालयों से प्राप्त 160 उपन्यासों के नामांकन में से चयन किया गया है।
- अखिल इस पुरस्कार से सम्मानित होने वाले तीसरे अमेरिकी हैं।
- फैमिली लाइफ उपन्यास एक आठ वर्षीय बालक अजय के पारिवारिक जीवन पर आधारित है जो कि वर्ष 1978 में दिल्ली से अमेरिका आता है।
- ध्यातव्य है कि अखिल शर्मा के इस उपन्यास को डीएससी पुरस्कार 2016 के लिए भी अल्प सूचीबद्ध किया गया था।
- वर्ष 2015 में इस उपन्यास के लिए इनको फोलियो पुरस्कार-2015 से सम्मानित किया जा चुका है।

संबंधित लिंक भी देखें...

http://www.dublinliteraryaward.ie/news/winner-2016-press-release/

उत्तर प्रदेश के मुख्यमंत्री को 'प्लेक ऑफ एप्रीसिएशन' सम्मान

प्रश्न-हाल ही में उत्तर प्रदेश के मुख्यमंत्रीको जल संरक्षण तथा नदियों के पुनरुद्धार हेतु 'प्लेक ऑफ एप्रीसिएशन' ट्रॉफी से सम्मानित किया गया। यह ट्रॉफी निम्नलिखित में से किस देश से संबंधित है?

(a) दक्षिण कोरिया

(b) जापान

(c) ताइवान

(d) कंबोडिया

उत्तर-(a)

संबंधित तथ्य

- दक्षिण कोरिया की राजधानी सियोल में संपन्न अंतरराष्ट्रीय वाटर सेमिनार में उत्तर प्रदेश के मुख्यमंत्री अखिलेश यादव को 'प्लेक ऑफ एप्रीसिएशन' ट्रॉफी से सम्मानित किया गया।
- मुख्यमंत्री को यह सम्मान जल संरक्षण और नदियों के पुनरुद्धार के क्षेत्र में उनके सराहनीय कार्यों हेतु दिया गया।
- निजी व्यस्तताओं के कारण मुख्यमंत्री इस आयोजन में शामिल नहीं हो सके।
- प्रमुख सचिव सिंचाई दीपक सिंघल द्वारा मुख्यमंत्री की ओर से सम्मान प्राप्त किया गया था जिसे उन्होंने 4 जून, 2016 को मुख्यमंत्री को सौंपा।
- प्रदेश सरकार द्वारा वर्तमान में नदियों के पुनर्जीवन/पुनरुद्धार हेतु अनेक प्रयास किए जा रहे हैं।
- इस दृष्टि से लखनऊ में गोमती नदी रिवर फ्रंट परियोजना तथा वृंदावन में यमुना, वाराणसी में वरुणा तथा अयोध्या में सरयू नदी की साफ-सफाई और सौंदर्यीकरण की योजना प्रमुख है।
- अंतरराष्ट्रीय वॉटर सेमिनार का आयोजन दक्षिण कोरिया सरकार की संस्थाओं रूरल रिसर्च एंड डेवलपमेंट इंस्टीट्यूट एवं कोरिया वाटर रिसर्च एंड डेवलपमेंट इंस्टीट्यूट द्वारा किया गया।
- दक्षिण कोरिया, पूर्वी एशिया में स्थित एक देश है जो कोरियाई प्रायद्वीप के दक्षिणी अर्धभाग को घेरे हुए है।
- 'शांत सुबह की भूमि' के रूप में ख्यात इस देश के पश्चिम में चीन, पूर्व में जापान और उत्तर में उत्तर कोरिया स्थित है।
- दक्षिण कोरिया की राजधानी सियोल तथा राष्ट्रीय मुद्रा वॉन है।

संबंधित लिंक भी देखें...

http://information.up.nic.in/View_Hindinews.aspx?id=2852
https://www.cia.gov/library/publications/the-world-factbook/geos/ks.html

लागत प्रबंधन में उत्कृष्टता के लिए 13वां राष्ट्रीय पुरस्कार-2015

प्रश्न-लागत प्रबंधन में उत्कृष्टता के लिए 13वें राष्ट्रीय पुरस्कार वितरण समारोह में किस बंदरगाह को लागत प्रबंधन के लिए पुरस्कृत किया गया?

(a) मुंबई बंदरगाह

(b) तुतीकोरीन (वी.ओ.चिदंबरनार) बंदरगाह

(c) कोलकाता बंदरगाह

(d) कांडला बंदरगाह

उत्तर-(b)

संबंधित तथ्य

- 28 मई, 2016 को द इंस्टीट्यूट ऑफ कॉस्ट एकाउंटेट ऑफ इंडिया द्वारा आयोजित लागत प्रबंधन में उत्कृष्टता के लिए 13वें राष्ट्रीय पुरस्कार वितरण समारोह में सार्वजनिक एवं निजी क्षेत्र की विभिन्न कंपनियों को पुरस्कृत किया गया।
- सार्वजनिक सेवा क्षेत्र (लघु) की श्रेणी में वी.ओ.चिदंबरनार बंदरगाह (तूतीकोरीन) को लागत प्रबंधन में उत्कृष्टता के लिए पुरस्कृत किया गया।
- चिदंबरनार बंदरगाह को उत्कृष्ट कार्य के लिए पूर्व में वर्ष 2008 एवं 2012 में भी इस पुरस्कार से पुरस्कृत किया गया था।
- कृषक भारती कोआपरेटिव लिमिटेड को निजी विनिर्माण (बड़े) की श्रेणी में प्रथम पुरस्कार से सम्मानित किया गया।
- इस श्रेणी का द्वितीय पुरस्कार श्री सीमेंट लिमिटेड तथा तृतीय पुरस्कार कैडिला हेल्थकेयर लिमिडेट को प्रदान किया गया।
- ध्यातव्य है कि इंस्टीट्यूट ऑफ कॉस्ट एकाउंटेट ऑफ इंडिया संसदीय अधिनियम के तहत गठित एक विधायी संस्था है जो कि लागत प्रबंधन संबंधी व्यवस्थाओं के लिए भी जानी जाती है।

संबंधित लिंक भी देखें...

http://icmai.in/icmai/mediacenter/13National_Award.php
http://pib.nic.in/newsite/PrintRelease.aspx?relid=145916
http://www.kribhco.net/index.php?option=com_content&view=article&id=558

सिएट क्रिकेट अवार्ड, 2016

प्रश्न-हाल ही में प्रदान किए गए सिएट क्रिकेट 2016 में निम्न में से किसे लाइफ टाइम अचीवमेंट अवार्ड प्रदान किया गया?

(a) जोए रूट

(b) विराट कोहली

(c) कैन विलियमसन

(d) दिलीप वेंगसरकर

उत्तर-(d)

संबंधित तथ्य

- 30 मई, 2016 को प्रसिद्ध टायर एवं ट्यूब निर्माता कंपनी सिएट (CEAT) द्वारा मुंबई में वर्ष 2016 के सिएट क्रिकेट पुरस्कारों का वितरण किया गया।
- पुरस्कार प्राप्तकर्ताओं की सूची इस प्रकार है-
- लाइफटाइम अचीवमेंट अवार्ड-दिलीप वेंगसरकर
- इंनटरनेशनल क्रिकेटर साथ में बैट्समैन ऑफ द ईयर-जोए रूट
- इंटरनेशनल बॉलर ऑफ द ईयर-रविचंद्रन अश्विन
- टेस्ट क्रिकेटर ऑफ द ईयर-केन विलियम्सन
- ओडीआई क्रिकेटर ऑफ द ईयर-मार्टिन गुप्टिल
- टी-20 प्लेयर ऑफ द ईयर-विराट कोहली
- इंडियन क्रिकेटर ऑफ द ईयर-रोहित शर्मा
- डोमेस्टिक क्रिकेटर ऑफ द ईयर-श्रेयस अय्यर
- यंग प्लेयर ऑफ द ईयर-ऋषभ पंत
- स्पेशल अवार्ड – अजिंक्य रहाणे

संबंधित लिंक भी देखें...

https://twitter.com/hashtag/CEATCricketAwards?src=hash
https://www.facebook.com/ceatcricketrating/photos/a.207059443713.166227.196671158713/10154375570553714/?type=3&theater
http://www.abplive.in/sports/ceat-cricket-awards-2016-virat-kohli-named-t20-player-of-the-year-353294
http://www.cricbuzz.com/cricket-news/80269/england-cricket-team-batsman-joe-root-biggest-winner-at-ceat-cricket-awards-night

फुकुओका पुरस्कार-2016

प्रश्न-हाल ही में किस प्रसिद्ध संगीतकार गीतकार को जापान के प्रतिष्ठित 'फुकुओका ग्रैंड पुरस्कार-2016' से पुरस्कृत किए जाने की घोषणा की गई?

(a) गुलजार

(b) ए.आर. रहमान

(c) उस्ताद अमजद अली खां

(d) जाकिर हुसैन

उत्तर-(b)

संबंधित तथ्य

- 30 मई, 2016 को प्रसिद्ध भारतीय संगीतकार, गीतकार तथा गायक ए.आर. रहमान को ग्रैंड श्रेणी में जापान के प्रतिष्ठित 'फुकुओका पुरस्कार-2016' से पुरस्कृत किए जाने की घोषणा की गई।
- फुकुओका शैक्षणिक पुरस्कार फिलीपींस के प्रसिद्ध इतिहासकार, पत्रकार तथा लेखक अंबेथ आर. ओकैम्पो (Ambeth R.OCAMPO) तथा कला एवं संस्कृति पुरस्कार पाकिस्तान की प्रसिद्ध वास्तुकार यास्मीन लारी को प्रदान किया जाएगा।
- ज्ञातव्य है कि इनसे पहले प्रसिद्ध सरोद वादक अमजद अली खान, प्रसिद्ध पर्यावरण विद् वंदना शिवा, प्रसिद्ध इतिहासकार रोमिला थापर, मशहूर भरतनाट्यम नृत्यांगना पद्मा सुब्रमण्यम, प्रसिद्ध लेखक आशीष नंदी, प्रसिद्ध सितारवादक पंडित रविशंकर प्रसाद तथा प्रसिद्ध इतिहासकार एवं समाजशास्त्री रामचन्द्र गुहा इस प्रतिष्ठित पुरस्कार से सम्मानित किए जा चुके हैं।

संबंधित लिंक भी देखें...

http://fukuoka-prize.org/en/laureate/prize/gra/arrahman.php

योजना/परियोजना

कलिंगा शिक्षा साथी योजना

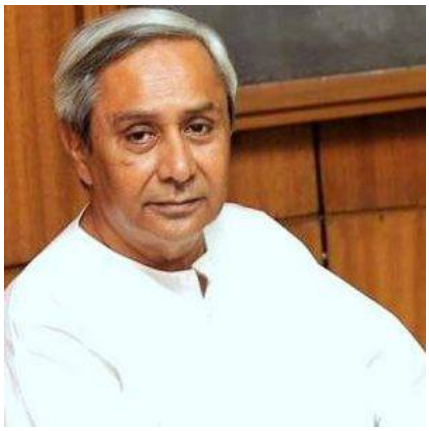

प्रश्न-अभी हाल ही में कलिंगा शिक्षा साथी योजना का प्रारंभ किस राज्य सरकार द्वारा किया गया है?

(a) मध्य प्रदेश

(b) कर्नाटक

(c) ओडिशा

(d) उत्तर प्रदेश

उत्तर-(c)

संबंधित तथ्य

- 27 जून, 2016 को ओडिशा के मुख्यमंत्री नवीन पटनायक में कलिंगा शिक्षा योजना का शुभारंभ किया।
- इस योजना के अंतर्गत छात्रों को उच्च शिक्षा के लिए 1 फीसदी ब्याज दर पर 10 लाख रू. तक का ऋण प्रदान किया जाएगा।
- योजना प्रबंधन, कानून, इंजीनियरिंग, चिकित्सा आदि उच्च शिक्षा प्राप्त करने वाले छात्रों के लिए है।
- योजना बीजू पटनायक के जन्म दिन पर उनकी सोच की समर्पित है।
- योजना के लिए आवश्यक धन राज्य सरकार (लगभग 500 करोड़ रु.) अपने स्रोत से जुटाएगी।
- ऋण प्राप्त करने के मानदंड के रूप में पारिवारिक आय प्रतिवर्ष 4.5 लाख रु० से कम होना चाहिए।
- ध्यातव्य है कि बीजू पटनायक ने विज्ञान को बढ़ावा देने के लिए 'कलिंग यूनेस्को' पुरस्कार स्थापित किया था।

संबंधित लिंक भी देखें...

http://www.business-standard.com/article/current-affairs/odisha-government-to-provide-education-loan-at-1-interest-116062700737_1.html
http://www.financialexpress.com/article/india-news/odisha-government-to-provide-education-loan-at-1-interest/298524/
http://updateodisha.com/2016/06/27/kalinga-siksha-sathi-provide-education-loan-1-interest-10612/

सीएनजी से संचालित दुपहिया वाहनों के प्रायोगिक कार्यक्रम

प्रश्न-हाल ही में सीएनजी से संचालित दुपहिया वाहनों के प्रायोगिक कार्यक्रम का शुभारंभ निम्नलिखित में किस शहर में किया गया-

(a) नई दिल्ली

(b) चेन्नई

(c) हैदराबाद

(d) चंडीगढ़

उत्तर-(a)

संबंधित तथ्य

- 23 जून, 2016 को पेट्रोलियम और प्राकृतिक गैस राज्यमंत्री (स्वतंत्र प्रभार) धर्मेन्द्र प्रधान और पर्यावरण, वन और जलवायु परिवर्तन राज्य मंत्री (स्वतंत्र प्रभार) प्रकाश जावड़ेकर ने नई दिल्ली में सीएनजी से संचालित दुपहिया वाहनों के प्रायोगिक कार्यक्रम का शुभारंभ किया।
- यह देश में अपनी तरह का प्रथम कार्यक्रम है।
- शहरी गैस वितरण कंपनियां और गैस अथॉरिटी ऑफ इंडिया (गेल) जनता के साथ मिलकर ''हवा बदलो'' अभियान चला रहे हैं। जिसके तहत सीएनजी से चलने वाले दुपहिया वाहनों की शुरुआत हुई।
- सीएनजी से 75 प्रतिशत कम हाइड्रोकार्बन और 20 प्रतिशत कम कार्बन मोनो ऑक्साइड का उत्सर्जन होगा।

संबंधित लिंक भी देखें...

http://pib.nic.in/newsite/hindirelease.aspx?relid=52610
http://pib.nic.in/newsite/PrintRelease.aspx?relid=146451
http://www.business-standard.com/article/government-press-release/pilot-programme-to-run-two-wheelers-on-cng-launched-by-shri-116062300857_1.html
http://www.indiainfoline.com/article/news-top-story/dharmendra-pradhan-prakash-javadekar-launch-pilot-programme-project-supported-by-igl-and-gail-116062400291_1.html

‘ऊर्जा’ मोबाइल एप का शुभारंभ

कोयला एवं नवीकरणीय ऊर्जा राज्य मंत्री (स्वतंत्र प्रभार) पीयूष गोयल ने किस क्षेत्र के लिए ‘ऊर्जा’ मोबाइल एप का शुभारंभ किया?

(a) शहरी

(b) ग्रामीण

(c) उद्योग

(d) शहरी एवं ग्रामीण

उत्तर-(a)

संबंधित तथ्य

- 16 जून, 2016 को केंद्रीय बिजली, कोयला एवं नवीकरणीय ऊर्जा राज्य मंत्री (स्वतंत्र प्रभार) पीयूष गोयल ने ‘ऊर्जा’ (URJA-Urban Joyti Abhiyaan) मोबाइल एप का शुभारंभ किया।
- इस मोबाइल एप का उद्देश्य शहरी बिजली वितरण क्षेत्र का उपभोक्ताओं के साथ संपर्क बेहतर करना है।
- इस एप से उपभोक्ताओं को बिजली कटौती, समय पर कनेक्शन जारी करने तथा शिकायतों के निपटान के बारे में जानकारी दी जाएगी।
- इसे ऊर्जा मंत्रालय (Ministry of Power) के लिए पावर फाइनेंस कॉरपोरेशन (PFC) द्वारा विकसित किया गया है।
- इसके साथ ही ‘विद्युत प्रवेश’ मोबाइल एप तथा गोवा में प्रधानमंत्री उजाला (Unnat Jyoti by Affordable LED for All) योजना का भी शुभारंभ किया गया।

संबंधित लिंक भी देखें...

http://pib.nic.in/newsite/PrintRelease.aspx?relid=146270

‘कोरिया प्लस’ पहल का शुभारंभ

प्रश्न-18 जून, 2016 को वाणिज्य एवं उद्योगमंत्री निर्मला सीतारमण और कोरिया के ऊर्जा मंत्री जू ह्यूंगवान ने भारत में किसको बढ़ावा देने के उद्देश्य से ‘कोरिया प्लस’ पहला की शुरुआत की?

(a) ऊर्जा सहयोग को

(b) अंतरिक्ष सहयोग को

(c) निवेश को

(d) पर्यटन को

उत्तर-(c)

संबंधित तथ्य

- 18 जून, 2016 को वाणिज्य एवं उद्योग मंत्री निर्मणा सीतारमण और कोरिया के व्यापार, उद्योग और ऊर्जा मंत्री जू ह्यूंगवान ने भारत में कोरियाई निवेश को बढ़ावा देने के उद्देश्य से ‘कोरिया प्लस’ पहल की शुरुआत की।
- जनवरी, 2016 में ‘कोरिया प्लस’ पहल की स्थापना के लिए कोरिया के व्यापार, उद्योग और ऊर्जा मंत्रालय तथा भारत के राष्ट्रीय निवेश संवर्धन एवं सरणीकरण संस्था के उपक्रम ‘इनवेस्ट इंडिया’ के बीच समझौता ज्ञापन पर हस्ताक्षर किये गये थे।
- यह समझौता ज्ञापन मई, 2015 में भारतीय प्रधानमंत्री की दक्षिण कोरिया दौरे का परिणाम है।
- ‘कोरिया प्लस’ में कोरियाई सरकार के व्यापार, उद्योग और ऊर्जा मंत्रालय के प्रतिनिधि, कोरिया व्यापार निवेश संवर्धन संस्था (KOTRA) के प्रतिनिधि और साथ ही ‘इनवेस्ट इंडिया’ के 3 प्रतिनिधियों को रखा गया है।
- ‘कोरिया प्लस’ के उद्देश्य में पहली बार भारतीय बाजार में प्रवेश करने वाले कोरियाई उद्यमों का समर्थन, भारत में व्यापार करने के लिए कोरियाई कंपनियों द्वारा कठिनाइयों से सामना और उनकी ओर से भारत सरकार की नीतियों की वकालत आदि को इसके अंतर्गत लाया गया है।
- यह बैठकों की व्यवस्था करने, जनसंपर्क और अनुसंधान/मूल्यांकन में सहायता और भारत में निवेश को इच्छुक कोरियाई कंपनियों को सूचना और परामर्श प्रदान करने के लिए एक मध्यस्थ के रूप में कार्य करेगा।

संबंधित लिंक भी देखें...

http://pib.nic.in/newsite/PrintRelease.aspx?relid=146305

केंद्र सरकार ने सीटीयू से जुड़ी पवन ऊर्जा परियोजना की स्थापना के लिए स्कीम शुरू की

भारत सरकार ने केंद्रीय पारेषण निकाय (CTU) के पारेषण नेटवर्क से जुड़ी कितने मेगावाट की पवन ऊर्जा परियोजना की स्थापना के लिए एक योजना प्रारंभ की है?

(a) 2000 मेगावाट

(b) 1000 मेगावाट

(c) 1500 मेगावाट

(d) 500 मेगावाट

उत्तर-(b)

संबंधित तथ्य

- 15 जून, 2016 को नवीन एवं नवीकरणीय ऊर्जा मंत्रालय, भारत सरकार ने केंद्रीय पारेषण निकाय (CTU) के पारेषण नेटवर्क से जुड़ी 1000 मेगावाट की पवन ऊर्जा परियोजना की स्थापना के लिए एक योजना प्रारंभ की है।
- इसका उद्देश्य पारदर्शी बोली प्रक्रिया के जरिए तय होने वाली कीमत पर गैर-हवादार राज्यों (Non-Windy States) को पवन ऊर्जा की आसान आपूर्ति सुनिश्चित करना है।
- मंत्रालय ने इस योजना के कार्यान्वयन के लिए भारतीय सौर ऊर्जा निगम (SECI) को प्रमुख एजेंसी के रूप में निर्दिष्ट किया है।
- ज्ञातव्य है कि भारत सरकार ने वर्ष 2022 तक 175 गीगावाट (GW) विद्युत क्षमता हासिल करने का महत्वाकांक्षी लक्ष्य रखा है और इसमें से 60 गीगावाट की प्राप्ति पवन ऊर्जा से होगी।
- सीटीयू से जुड़ी 1000 मेगावाट क्षमता की पवन ऊर्जा परियोजनाओं की स्थापना के लिए यह योजना विंड प्रोजेक्ट डेवलपर्स के लिए 'बनाओ, अपनाओ एवं संचालित करो' के आधार पर क्रियान्वित की जाएगी।
- देश में पवन ऊर्जा की मौजूदा स्थापित क्षमता लगभग 26.7 प्रतिशत गीगावाट जो कुल स्थापित क्षमता का लगभग 9 प्रतिशत है।
- वैश्विक स्तर पर भारत पवन ऊर्जा की कुल स्थापित क्षमता के लिहाज से चीन, अमेरिका और जर्मनी के बाद चौथे स्थान पर है।
- देश में पवन ऊर्जा की संभावनाओं का आकलन चेन्नई स्थित राष्ट्रीय पवन ऊर्जा संस्थान (NIWE) द्वारा जमीन से 100 मीटर की ऊंचाई पर किया जाता है, जिसके 302 गीगावाट से ज्यादा रहने का अनुमान लगाया गया है।

संबंधित लिंक भी देखें...

http://pib.nic.in/newsite/PrintRelease.aspx?relid=146194
http://mnre.gov.in/file-manager/UserFiles/Draft-Wind-1000MW-Guidelines.pdf

ओपेन गवर्नमेंट डाटा पोर्टल का शुभारंभ

प्रश्न-भारत के निम्नलिखित राज्यों में से किस राज्य में सरकारी आंकड़ों तथा सूचनाओं को जनता से साझा करने के लिए ओपेन गवर्नमेंट डाटा पोर्टल का शुभारंभ जून 2016 में किया गया?

(a) सिक्किम

(b) असम

(c) केरल

(d) गोवा

उत्तर-(a)

संबंधित तथ्य

- 11 जून, 2016 को सिक्किम ने सरकारी आंकड़ों तथा सूचनाओं को जनता से साझा करने के लिए ओपेन गवर्नमेंट डाटा पोर्ट्टल (sikkim.data.gov.in) का शुभारंभ किया।
- इस प्रकार के पोर्टल का शुभारंभ करने वाला सिक्किम भारत का प्रथम राज्य है।
- सिक्किम में ओपेन गवर्नमेंट डाटा प्लेटफार्म के माध्यम से आधिकारिक डाटा तथा सूचनाओं को जनता से साझा किया जायेगा।
- ध्यातव्य है कि वर्ष 2014 में सिक्किम में ओपेन डाटा अधिग्रहण और पहुंच नीति (Sikkim Open data Acquistion and Accessibility Policy-2014) पारित किया गया था।
- इसमें यह प्रावधान था कि जनता के धन का उपयोग करने वाले सिक्किम सरकार के विभिन्न मंत्रालय, विभाग, कार्यालय, संगठन एवं एजेंसियों को गैर संवेदनशील डाटा को डिजिटल या एनालॉग रूप में प्रस्तुत करना होगा।
- इस प्लेटफार्म के क्रियान्वयन से शासन में पारदर्शिता आयेगी और साथ ही साथ इस प्रकार के डाटा से विकास योजनाओं, पर्यावरण संरक्षण, आपदा नियंत्रण तथा राष्ट्रीय सुरक्षा आदि के विषय में निर्णय लेने में सहूलियत होगी।

संबंधित लिंक भी देखें...

https://sikkim.data.gov.in/
https://sikkim.data.gov.in/about-portal
http://www.thehindu.com/news/national/other-states/sikkim-launches-open-government-data-portal/article8718321.ece

सौर ऊर्जा नीति

प्रश्न-अभी हाल ही में किस राज्य ने सौर ऊर्जा नीति की घोषणा की?

(a) मध्य प्रदेश (b) कर्नाटक

(c) राजस्थान (d) दिल्ली

उत्तर-(d)

संबंधित तथ्य

- 6 जून, 2016 को दिल्ली सरकार ने स्वच्छ ऊर्जा को बढ़ावा देने हेतु सौर ऊर्जा नीति की घोषणा की।
- मुख्यमंत्री अरविन्द केजरीवाल की अध्यक्षता में हुई मंत्रिमंडल की बैठक में सौर नीति को अंतिम रूप दिया गया।
- नीति के तहत सौर ऊर्जा को बढ़ावा देने के लिए प्रोत्साहन और करों में छूट दी जाएगी।
- सरकार एवं सार्वजनिक संस्थानों के लिए अपनी छतों पर सौर पैनल लगाना अनिवार्य होगा।
- नीति का उद्देश्य दिल्ली को वर्ष 2020 तक 1000 मेगावॉट बिजली उत्पादन के जरिए सोलर सिटी बनाना है।
- इसे वर्ष 2025 तक बढ़ाकर 2000 मेगावॉट करने का लक्ष्य है।
- पालिसी में मकान की छत पर सौर पैनल दो मीटर की ऊंचाई तक लगाए जाने का प्रावधान किया गया है।
- यह दिल्ली सरकार की पहली सौर ऊर्जा नीति है।
- ध्यातव्य है कि दिल्ली में प्रदूषण को कम करने के लिए दिल्ली सरकार ने 1 जनवरी, 2016 से 15 जनवरी, 2016 तक सम-विषम योजना लागू की थी।

संबंधित लिंक भी देखें...

http://www.ndtv.com/delhi-news/government-announces-policy-to-make-delhi-solar-city-1416232
http://aajtak.intoday.in/story/new-solar-policy-of-delhi-govt-1-872792.html
http://www.business-standard.com/article/pti-stories/govt-announces-policy-to-make-delhi-solar-city-116060601364_1.html
http://economictimes.indiatimes.com/industry/energy/power/government-announces-policy-to-make-delhi-solar-city/articleshow/52625910.cms

वायु गुणवत्ता सूचकांक के लिए मोबाइल एप 'राजवायु' लांच

प्रश्न-वायु की गुणवत्ता संबंधित जानकारी देने के लिए हाल ही में किस राज्य की सरकार ने मोबाइल एप लांच किया?

(a) उत्तर प्रदेश

(b) मध्य प्रदेश

(c) केरल

(d) राजस्थान

उत्तर-(d)

संबंधित तथ्य

- पर्यावरण दिवस की पूर्वसंध्यापर, राजस्थान की मुख्यमंत्रीश्रीमती वसुंधराराजे ने 'राजवायु' नाम का मोबाइल एप लांच किया।
- राजस्थान के तीन शहरों-जयपुर, जोधपुर और उदयपुर में यह मोबाइल एप वायु की गुणवत्ता की जानकारी देगा।
- राजवायु एप राजस्थान प्रदूषण नियंत्रण बोर्ड द्वारा यूनिसेफराजस्थान तथा केंद्रीय पृथ्वीविज्ञान मंत्रालय के सहयोग से तैयार किया गया है।
- राजवायु एप प्रदूषण मापन यंत्रों एवं मौसम संवेदी उपकरणों पर आधारित है।
- यह शहर के तापमान, आर्दता, हवा की गति और मौसम संबंधी चेतावनी भी जारी करेगा।
- राजस्थान प्रदूषण नियंत्रण बोर्ड राज्य स्तर पर कराने वाला देश का पहला बोर्ड है।
- इसके साथ ही औद्योगिक क्षेत्र में प्रदूषण स्तर की निगरानी के लिए 'दृष्टि' नामक एप भी लांच किया गया।
- 'दृष्टि' एप को राजस्थान प्रदूषण नियंत्रण बोर्ड तथा राजकोम्प ने तैयार किया है।
- यह केंद्र सरकार द्वारा संचालित 'सफर इंडिया' (वायु की गुणवत्ता, मौसम पूर्वानुमान एवं अनुसंधान के लिए नेटवर्क) पर आधारित है।

संबंधित लिंक भी देखें...

http://vasundhararaje.in/cm-pn-mobile-app-launch-rajvayu-and-drishti-04062016.html

विश्व पर्यावरण दिवस पर नई रेलगाड़ी का शुभारंभ

प्रश्न-विश्व पर्यावरण दिवस के अवसर पर शुरू की गयी रेलगाड़ी का क्या नाम है?

(a) टाइगर ट्रिज्म एक्सप्रेस

(b) टाइगर रिजर्व एक्सप्रेस

(c) टाइगर एक्सप्रेस

(d) बांधवगढ़ एक्सप्रेस

उत्तर-(c)

संबंधित तथ्य

- रेलमंत्री सुरेश प्रभु ने वीडियो कांफ्रेंसिंग के जरिए 5 जून, 2016 को विश्व पर्यावरण दिवस के अवसर पर सफदजंग स्टेशन, दिल्ली से टाइगर एक्सप्रेस रेलगाड़ी को हरी झंडी दिखाई।
- पांच दिनों/ छह रातों की यात्रा के कार्यक्रम के साथ दिल्ली के सफदरजंग रेलवे स्टेशन से प्रारंभ होने वाली यह रेलगाड़ी कटनी, जबलपुर होते हुए बांधवगढ़ एवं कान्हा राष्ट्रीय उद्यान का भ्रमण कराएगी।
- कान्हा राष्ट्रीय उद्यान रूडयार्ड किप्लिंग की प्रसिद्ध पुस्तक 'द जंगल बुक' के प्रेरणास्रोत के रूप में भी जाना जाता है।
- टाइगर एक्सप्रेस ट्रेन का संचालन भारतीय रेल की सार्वजनिक क्षेत्र की कंपनी IRCTC (India Railway Catering and Tourism Corporation) द्वारा किया जाएगा।
- विश्व पर्यावरण दिवस पर टाइगर एक्सप्रेस की शुरूआत हमारे जीवन में पर्यावरण के महत्व को रेखांकित करती है। इस रेलगाड़ी का उद्देश्य भारत के राष्ट्रीय पशु बाध के बारे में जागरूकता फैलाना है।

संबंधित लिंक भी देखें...

http://pib.nic.in/newsite/PrintRelease.aspx?relid=145983

जय जवान आवास योजना

प्रश्न-हाल ही में जय जवान आवास योजना किस राज्य द्वारा शुरू की गई?

(a) उत्तर प्रदेश (b) मध्य प्रदेश

(c) हरियाणा (d) तमिलनाडु

उत्तर-(c)

संबंधित तथ्य

- सेवारत एवं सेवानिवृत्त सैनिकों को सस्ते आवास उपलब्ध कराने के उद्देश्य से 'जय जवान अवास योजना' का शिलान्यास 3 जून, 2016 को मुख्यमंत्री मनोहर लाल खट्टर ने हरियाणा के बहादुरगढ़ में किया।
- इस योजना का नामकरण अशोक चक्र व शौर्य चक्र विजेता शहीद मेजर राजीव जून की याद में किया गया है।
- यह परियोजना सेना कल्याण आवास संगठन द्वारा क्रियान्वित की जा रही है।

संबंधित लिंक भी देखें...

http://pib.nic.in/newsite/PrintRelease.aspx?relid=145937

एशिया के पहले 'जिप्स गिद्ध पुनरोद्भव कार्यक्रम' का शुभारंभ

प्रश्न-जटायु प्रजनन एवं संरक्षण केंद्र कहां स्थित है?

(a) उत्तर प्रदेश (b) मध्य प्रदेश

(c) हरियाणा (d) पंजाब

उत्तर-(c)

संबंधित तथ्य

- हरियाणा के मुख्यमंत्री श्री मनोहर लाल खट्टर ने 3 जून, 2016 को हरियाणा के पंचकुला जिले के पिनजोर में एशिया के पहले 'जिप्स गिद्ध पुनरोद्भव कार्यक्रम' (Gyps Vulture Reintroduction Programme) की शुरूआत की।
- कार्यक्रम का शुभारंभ पिनजोर, हरियाणा के 'जटायु प्रजनन एवं संरक्षण केंद्र' से किया गया।
- यह केंद्र एशिया में अपनी तरह का पहला केंद्र है जो लुप्तप्राय प्रजातियों के संरक्षण में प्रमुख योगदान करता है। यह 'बीड़ शिकारगाह वन्यजीव अभयारण्य' में स्थित है।

संबंधित लिंक भी देखें...

http://pib.nic.in/newsite/PrintRelease.aspx?relid=145965
http://haryanaforest.gov.in/JCBC.aspx

राष्ट्रीय आपदा प्रबंधन योजना-2016

प्रश्न-हाल ही में प्रधानमंत्री नरेंद्र मोदी ने कब 'राष्ट्रीय आपदा प्रबंधन योजना-2016' (NDMP) जारी की?

(a) 2 जून (b) 1 जून (c) 3 जून (d) 31 जून

उत्तर-(b)

संबंधित तथ्य

- 1 जून, 2016 को प्रधानमंत्री नरेंद्र मोदी में 'राष्ट्रीय आपदा प्रबंधन योजना-2016' (NDMP) जारी की।
- देश में पहली बार इस तरह की राष्ट्रीय योजना तैयार की गई है।
- राष्ट्रीय आपदा प्रबंधन योजना की मुख्य विशेषताएं निम्नलिखित हैं।

  (i) यह योजना आपदा जोखिम घटाने के लिए सेंडई फ्रेमवर्क में तय किए गए लक्ष्यों और प्राथमिकताओं के साथ मोटे तौर पर तालमेल करेगा।

  (ii) इस योजना का विजन भारत को आपदा से उबरने में अधिक सक्षम बनाना है।

  (iii) प्रत्येक खतरे के लिए, सेंडई फ्रेमवर्क में घोषित चार प्राथमिकताओं को आपदा जोखिम में कमी करने के फ्रेमवर्क में शामिल किया गया है। इसके लिए पांच कार्यक्षेत्र निम्न हैंः

  (a) जोखिम को समझना, (b) एजेंसियों के बीच सहयोग, (c) डीआरआर में सहयोग-संरचनात्मक उपाय, (d) डीआरआर में सहयोग-गैर-संरचनात्मक उपाय, (e) क्षमता विकास, (iv) इस योजना के कार्यकारी हिस्से की पहचान 18 बड़े कार्यों के रूप में की गई है, जिनमें निम्नलिखित शामिल हैं:

  (a) पूर्वचेतावनी, मानचित्र, उपग्रह इनपुट, सूचना प्रसार।, (b) पशुओं और लोगों की निकासी।, (c) पशुओं और लोगों को ढूंढ़ना और बचाना।, (d) स्वास्थ्य सेवाएं।, (e) पयेजल/निर्जलीकरण पंप/स्वच्छता सुविधाएं/सार्वजनिक स्वास्थ्य।, (f) खाद और आवश्यक आपूर्ति, (g) संचार

  (h) आवास और झोपड़ियों, (t) बिजली, (j) ईंधन, (k) परिवहन, (l) राहत रसद और आपूर्ति ऋंखला प्रबंधन, (m) पशु के शवों का निपटान, (n) प्रभावित क्षेत्रों में पशुओं के लिए चारा, (o) पुनर्वास एवं पशुधन और अन्य जानवरों के लिए पशु चिकित्सा देखभाल सुनिश्चित करना, (p) डेटा संग्रह और प्रबंधन, (q) राहत रोजगार, (r) मीडिया संपर्क, (v) 6 क्षेत्रों में केंद्र और राज्य सरकारें आपदा जोखिम शासन प्रणाली को मजबूत करने के लिए कार्रवाईयां करेंगी।, (a) मुख्यधारा और एकीकृत डीआरआर और संस्थागत सुदृढ़ीकरण, (b) विकास क्षमता, (c) भागीदारीपूर्ण नजरिये को बढ़ावा देना, (d) चुने हुए प्रतिनिधियों के साथ काम करना।, (e) शिकायत निवारण प्रणाली, (f) आपदा जोखिम प्रबंधन के लिए गुणवत्ता वाले मानकों, प्रमाणीकरण, आदि को बढ़ावा देना।, (vi) राष्ट्रीय आपदा प्रबंधन योजना आपदा प्रबंधन चक्र के सभी चरणों के लिए सरकारी एजेंसियों को रूपरेखा और दिशा प्रदान करता है।

संबंधित लिंक भी देखें...

http://pib.nic.in/newsite/PrintRelease.aspx?relid=145845
http://pib.nic.in/newsite/PrintRelease.aspx?relid=145896
http://pib.nic.in/newsite/PrintRelease.aspx?relid=145840

डीवीएटी-एम सेवा एप्प का शुभारंभ

प्रश्न-विभिन्न सेवाओं को डिजिटलीकरण करते हुए राज्य में व्यवसायियों का पंजीकरण प्रक्रिया सुगमबनाने, भ्रष्टाचार तथा इंस्पेक्टर राज को समाप्त करने के प्रयास में निम्नलिखित में से किस राज्य द्वारा DVAT-M सेवा एप्प का शुभारंभ 31 मई, 2016 को किया गया?

(a) हरियाणा (b) दिल्ली

(c) उत्तर प्रदेश (d) गोवा

उत्तर-(b)

संबंधित तथ्य

- 31 मई, 2016 को दिल्ली के मुख्यमंत्री श्री अरविन्द केजरीवाल द्वारा दिल्ली में डीवीएटी-एम सेवा एप्प (DVAT-M SEWA app) का शुभारंभ किया गया।
- यह मोबाइल एप्प व्यवसायियों को मोबाइल फोन पर अपना पंजीकरण कराने की सुविधा प्रदान करेगा।
- दिल्ली में DVAT-M सेवा, दिल्ली व्यापार और कर विभाग द्वारा प्रारंभ किया गया है।
- इस एप्प के शुभारंभ से दिल्ली में 41000 विचाराधीन प्रतीक्षारत पंजीकरण अनुरोधों का अब शीघ्रता से निस्तारण (पंजीकरण) हो सकेगा।
- इस एप्प के माध्यम से व्यवसायी अपना पंजीकरण वैट विभाग में बिना किसी कठिनाई के कर सकते हैं। इसके माध्यम से विभाग स्वयं फर्जी कंपनियों के पते की जांच कर सकेंगे और ऐसी कंपनियों का विस्तृत ब्यौरा भी प्राप्त कर सकेंगे जो एक ही पते पर चल रही है।
- इस एप्प के माध्यम से सरकार के राजस्व में वृद्धिहोगी।
- इसके अलावा दिल्ली व्यापार और कर विभाग ने अनेकों योजनाओं जैसे-बिल बनाओ इनाम पाओ तथा मार्केट एसोसिएशन पुरस्कार प्रारंभ की है।
- ज्ञातव्य है कि दिल्ली जल बोर्ड ने इसी प्रकार का एप्प 'DJB-M सेवा एप्प' पूर्व में प्रारंभ कर चुका है।
- इस प्रकार के एप्प के प्रारंभ से दिल्ली सरकार के विभिन्न विभागों में भ्रष्टाचार तथा इंस्पेक्टर राज की समाप्ति हो सकेगी।
- ज्ञातव्य है कि दिल्ली सरकार के कुल राजस्व का 2/3 भाग वैट से आता है जो पिछले वर्ष 20,501 करोड़ रुपये था।
- दिल्ली में वैट की दर पड़ोसी राज्यों की तुलना में काफी कम है। जो 12.5 प्रतिशत है।
- जब कि यह दर उत्तर प्रदेश में 14.5 प्रतिशत तथा हरियाणा में 13.5 प्रतिशत है।

संबंधित लिंक भी देखें...

http://www.business-standard.com/article/pti-stories/delhi-govt-launches-dvat-m-sewa-mobile-app-116053101169_1.html
http://www.bhaskar.com/news/UT-DEL-HMU-NEW-delhi-govt-launches-dvat-bill-app-to-boost-tax-collection-5226568-NOR.html
http://www.thehindu.com/todays-paper/tp-national/tp-otherstates/delhi-govts-new-mobile-app/article8674566.ece

मेट्रो रेल परियोजना का डीपीआर अनुमोदित

प्रश्न-हाल ही में उ.प्र. मंत्रिपरिषद ने किस जिले में मेट्रो रेल परियोजना की विस्तृत परियोजना रिपोर्ट (DPR) को अनुमोदित किया?

(a) कानपुर

(b) वाराणसी

(c) आगरा

(d) मेरठ

उत्तर-(b)

संबंधित तथ्य

- 31 मई, 2016 को उ.प्र. मंत्रिपरिषद ने वाराणसी मेट्रो रेल परियोजना की विस्तृत परियोजना रिपोर्ट (DPR) को अनुमोदित किया।
- यह डीपीआर भारत सरकार की अनुभवी एवं विशेषज्ञ संस्था राईट्स (RITES) द्वारा तैयार की गई है।
- इस संस्था द्वारा प्रस्तुत डीपीआर में 29.23 किमी. लंबाई के 2 कॉरिडोर प्रस्तावित किए गए हैं, जिसमें भेल से बीएचयू कॉरिडोर 19.350 किमी. तथा बेनियाबाग से सारनाथ 9.885 किमी. प्रस्तावित किया गया है।
- भेल से बीएचयू के बीच 17 तथा बेनियाबाग से सारनाथ के बीच 9 स्टेशन प्रस्तावित किए गए हैं।
- इनमें 6 एलिवेटेड तथा 20 भूमिगत स्टेशन होंगे।
- इस परियोजना पर कर एवं प्रभार सहित 13 हजार, 133 करोड़ रुपये की लागत आने की संभावना है।

संबंधित लिंक भी देखें...

http://www.upnews360.in/N/340034003100350038 00/%E0%A4%B5%E0%A4%BE%E0%A4%B0%E0%A4%BE%E0%A4%A3%E0%A4%B8%E0%A5%80-%E0%A4%AE%E0%A5%87%E0%A4%9F%E0%A5%8D%E0%A4%B0%E0%A5%8B-%E0%A4%B0%E0%A5%87%E0%A4%B2-%E0%A4%AA%E0%A4%B0%E0%A4%BF%E0%A4%AF%E0%A5%8B%E0%A4%9C%E0%A4%A8%E0%A4%BE-%E0%A4%95%E0%A4%BE-%E0%A4%A1%E0%A5%800%E0%A4%AA%E0%A5%800%E0%A4%86%E0%A4%B00-%E0%A4%85%E0%A4%A8%E0%A5%81%E0%A4%AE%E0%A5%8B%E0%A4%A6%E0%A4%BF%E0%A4%A4

केंद्रीय मंत्रिमंडल द्वारा पांच रेल परियोजनाओं की स्वीकृति

प्रश्न-केंद्र सरकार द्वारा विभिन्न क्षेत्रों में बुनियादी ढांचे में सुधार हेतु कितने करोड़ रुपये मूल्य की रेल परियोजनाओं को मंजूरी दी गई?

(a) 10,736 करोड़ रुपये

(b) 10,636 करोड़ रुपये

(c) 9,032 करोड़ रुपये

(d) 1,535 करोड़ रुपये

उत्तर-(a)

संबंधित तथ्य

- 25 मई, 2016 को प्रधानमंत्री नरेंद्र मोदी की अध्यक्षता में हुई आर्थिक मामलों की मंत्रिमंडलीय समिति (सीसीईए) ने विभिन्न राज्यों में बुनियादी ढांचे में सुधार हेतु 10,736 करोड़ रुपये मूल्य की पांच रेल परियोजनाओं की स्वीकृति दी।
- इनमें मौजूदा रेल लाइनों के दोहरीकरण की तीन व व्यस्त मार्गों पर तीसरी रेल लाइन बिछाने की दो परियोजनाएं शामिल हैं।
- पांच परियोजनाएं निम्नलिखित हैं-
- 180.77 किलोमीटर रोजा-सीतापुर कैंट बुढ़वल बड़ी लाईन सिंगल लाईन का दोहरीकरण। इसका निर्माण पांच वर्षों में किया जाएगा।
- 278.7 किलोमीटर लंबी बीना-कटनी तीसरी लाईन परियोजना। यह रेल लाइन पांच वर्षों में तैयार होगी।
- 264.6 किलोमीटर वाली विजयनगरम और तीतलागढ़ तीसरी लाईन परियोजना। यह रेल लाइन पांच वर्षों में पूरी होगी।
- 116.17 किलोमीटर लंबी सुरेंद्रनगर-राजकोट रेल लाईन का दोहरीकरण। यह चार वर्षों में पूरी होगी।
- 467 किलोमीटर लंबी पुणे-मिराज -लोंडा रेल लाइन का दोहरीकरण। यह परियोजना पांच वर्षों में पूरी होगी।
- हाल ही में रेल मंत्रालय द्वारा यात्रियों को सुविधा प्रदान की गई हैं कि वे अपने मोबाइल से रेलवे पूछताछ नंबर 139 पर फोन या एसएमएस करके टिकट कैंसिल भी करवा सकते हैं।
- यह सुविधा आईआरसीटीसी के वेबसाइट पर भी उपलब्ध है।

संबंधित लिंक भी देखें...

http://pib.nic.in/newsite/hindirelease.aspx?relid=52128
http://pib.nic.in/newsite/hindirelease.aspx?relid=52126
http://pib.nic.in/newsite/hindirelease.aspx?relid=52123
http://pib.nic.in/newsite/hindirelease.aspx?relid=52122
http://pib.nic.in/newsite/hindirelease.aspx?relid=52120

ऑपरेशन/अभियान

मालाबार नौसैन्य अभ्यास-2016

प्रश्न-हाल ही में शुरू हुए 'अभ्यास मालाबार-2016 ' के 20वें संस्करण में किन देशों की नौसेनाएं भाग ले रही हैं?

(a) भारत, श्रीलंका, एवं जापान

(b) भारत, अमेरिका एवं जापान

(c) भारत, इस्राइल एवं अमेरिका

(d) भारत, अमेरिका एवं मंगोलिया

उत्तर-(b)

संबंधित तथ्य

- 10 जून, 2016 को 'अभ्यास मालाबार-2016' के 20 वें संस्करण का पश्चिमी प्रशांत महासागर के सासेबो क्षेत्र (जापान) में शुभारंभ हुआ।
- 10-17 जून, 2016 के मध्य होने वाले इस त्रिपक्षीय अभ्यास सत्र में भारत और अमेरिका की नौसेनाओं के अतिरिक्त 'जापान नौसैन्य स्वरक्षक बल' (JMSDF : Japanese Maritime self-Defence Force) हिस्सा ले रही है।
- इस अभ्यास का मुख्य उद्देश्य तीनों देशों की नौसेनाओं के बीच परस्पर कार्यक्षमता (interoperability) को बढ़ाना और समुद्री सुरक्षा संचालनों के लिए प्रक्रियाओं की आम सूझ-बूझ को विकसित करना है।
- अभ्यास मालाबार-2016 के दौरान भारतीय नौसेना का प्रतिनिधित्व आईएनएस सहयाद्रि एवं आईएनएस सतपुड़ा स्वदेश निर्मित गाइडेड मिसाइल स्टिल्थ फ्रिगेट, आईएनएस शक्ति, एक आधुनिक बेड़ा टैंकर और सहायक जहाज आईएनएस किर्च तथा स्वदेश निर्मित गाइडेड मिसाइल कार्वेट कर रहे हैं।
- योकोसुका, जापान में तैनात अमेरिकी नौसेना के 7 वें बेड़े की 'कैरियर टॉस्क फोर्स 70' (CTF70) के पोतों ने इस अभ्यास में अमेरिकी नौसेना का प्रतिनिधित्व किया।
- इस अभ्यास में जापान समुद्री स्वरक्षक बल का प्रतिनिधित्व जेएस ह्यूगा' (JS Hyuga) तथा 'एस एच 60 K' हेलीकॉप्टर ने किया।
- गौरतलब है कि वर्ष 1992 में शुरू हुआ 'अभ्यास मालाबार' भारत और अमेरिकी नौसेनाओं का संयुक्त सैन्य अभ्यास है जिसमें जापान आमंत्रित भागीदार है।
- इस अभ्यास के 19 वें संस्करण का आयोजन 14-19 अक्टूबर, 2015 के मध्य चेन्नई तट से दूर किया गया था जिसमे 'जापान नौसैन्य स्वरक्षक बल' (JMSDF) ने भी भागीदारी की थी।

संबंधित लिंक भी देखें...

http://indiannavy.nic.in/content/exercise-malabar-2016
http://pib.nic.in/newsite/PrintRelease.aspx?relid=146101

एक्सरसाइज डेजर्ट ईगल-II

प्रश्न-22 मई से 3 जून, 2016 के दौरान किन देशों की वायु सेनाओं के मध्य द्विपक्षीय युदाभ्यास 'एक्सरसाइज डेजर्ट ईगल-II' संपन्न हुआ?

(a) भारत और ओमान

(b) भारत और संयुक्त अरब अमीरात

(c) भारत और इंडोनेशिया

(d) भारत और मंगोलिया

उत्तर-(b)

संबंधित तथ्य

- 22 मई से 3 जून, 2016 के दौरान भारतीय वायु सेना और संयुक्त अरब अमीरात की वायु सेना के मध्य दूसरा द्विपक्षीय युद्धाभ्यास 'एक्सरसाइज डेजर्ट ईगल-II' (Exercise Desert Eagle-II) अल-धाफरा एयर बेस (Al-Dhafra Air Base) अबू धाबी संयुक्त अरब अमीरात में संपन्न हुआ।
- यह दोनों देशों की वायु सेनाओं के बीच दूसरा युद्धाभ्यास था।
- इस दस दिवसीय युद्धाभ्यास में भारतीय वायु सेना की ओर से 'सू 30 एमकेआई' (SU 30 MKI) मिराज 2000-9 एवं यूएई वायु सेना की ओर से एफ-16 ब्लॉक-60 ने भाग लिया।

संबंधित लिंक भी देखें...

http://pib.nic.in/newsite/PrintRelease.aspx?relid=145958
http://www.uniindia.com/iaf-combat-exercise-with-uae-concludes/india/news/506963.html
http://defence.pk/threads/india-and-uae-holding-air-combat-exercise-desert-eagle-ii-at-al-dhafra-airbase.432423/
http://defencenews.in/article/India-and-UAE-Air-Forces-hold-10-day-long-joint-exercise-at-Al-Dhafra-Air-Base-5464

स्वच्छ युग अभियान

प्रश्न-गंगा के किनारे बसे गांवों को खुले में शौच से मुक्तबनाने के लिए चलाए जा रहे अभियान का क्या नाम है?

(a) स्वच्छ भारत मिशन

(b) स्वच्छ युग अभियान

(c) नमामि गंगे परियोजना

(d) इनमें से कोई नहीं

उत्तर-(b)

संबंधित तथ्य

- 6 जून, 2016 को पेयजल एवं स्वच्छता मंत्रालय द्वारा जारी विज्ञप्ति के अनुसार मंत्रालय ने गंगा किनारे बसे गांवों को खुले में शौच से मुक्त बनाने (ODF-Open defecation free) के लिए पांच राज्यों उत्तराखंड, उत्तर प्रदेश, बिहार, झारखंड, और पश्चिम बंगाल की सहायता में वृद्धि की है।
- इस अभियान को खेल एवं युवा मामले और खेल मंत्रालय एवं जल संसाधन, नदी विकास एवं गंगा संरक्षण मंत्रालय के सहयोग से आगे बढ़ाया जा रहा है।
- स्वच्छ युग अभियान स्वच्छ भारत मिशन, स्थानीय युवा नेताओं (युवा) और नमामि गंगे परियोजना (गंगा) के साझे प्रयास से कार्यान्वित किया जा रहा है।
- इसके साथ ही व्यवहार परिवर्तन अभियान में सहायता के लिए भारत स्काउट और गाइड, नेहरू युवा केंद्र और राष्ट्रीय सेवा योजना जैसी युवा एजेंसियों से स्वयंसेवक प्रदान करने का आह्वान किया जा रहा है।
- स्वच्छ भारत अभियान के अंतर्गत भारत सरकार द्वारा प्रस्तुत मौद्रिक प्रोत्साहनों के अतिरिक्त गंगा वाले 5 राज्यों में व्यवहार परिवर्तन संप्रेषण पर स्थानीय प्रशिक्षकों को प्रशिक्षण दिया जाएगा।
- पहली प्रशिक्षण कक्षा का शुभारंभ 7 जून, 2016 को बिहार के 12 जिलों में किया गया। जिसमें प्रत्येक स्थान के 50 युवा स्वयंसेवकों को 5 दिन का प्रशिक्षण दिया गया।
- गंगा किनारे 5 राज्यों के 52 जिलों की 1651 ग्राम पंचायतों में कुल 5169 ग्राम हैं।
- स्वच्छ युग अभियान के तहत प्रत्येक जिले में एक क्षेत्रीय अधिकारी का चयन किया गया है। योजना में ठोस एवं तरल अपशिष्ट के उचित प्रबंधन और सामान्य स्वच्छता बनाने के माध्यम से ग्राम स्वच्छता पर विशेष ध्यान दिया गया है।

संबंधित लिंक भी देखें...

http://pib.nic.in/newsite/PrintRelease.aspx?relid=145999
http://www.ddinews.gov.in/Hindi/Current%20Affairs/Pages/open%20defication%

स्वच्छ पार्क अभियान

प्रश्न-हाल ही में स्वच्छ भारत मिशन के अंतर्गत पार्कों की स्वच्छता से संबंधित अभियान की शुरूआत की गयी?

(a) स्वच्छ नदी अभियान

(b) स्वच्छ वातावरण अभियान

(c) ग्रामीण स्वच्छता अभियान

(d) स्वच्छ पार्क अभियान

उत्तर-(d)

संबंधित तथ्य

- 1 जून से 15 जून, 2016 तक के पखवाड़े को स्वच्छ पार्क अभियान को समर्पित किया गया है।
- इस अभियान के तहत शहरी विकास मंत्रालय ने राज्यों और संघ क्षेत्रों के शहरी पार्कों की स्वच्छता एवं सफाई पर ध्यान देने को कहा है।
- मंत्रालय ने मानक संचालन नियम (Standard Operating Procedure) जारी करते हुए पार्कों में ढांचागत सुविधाओं की उपलब्धता के आधार पर उनका क्रम तैयार करने को कहा है।

संबंधित लिंक भी देखें...

http://pib.nic.in/newsite/PrintRelease.aspx?relid=145836

आयोग/समिति

मथुरा के जवाहर बाग प्रकरण की न्यायिक जांच हेतु एकल सदस्यीय आयोग गठित

प्रश्न-हाल ही में उत्तर प्रदेश सरकार ने मथुरा के जवाहर बाग प्रकरण की न्यायिक जांच कराये जाने हेतु किसकी अध्यक्षता में एकलसदस्यीय जांच आयोग का गठन किया है?

(a) न्यायमूर्ति संजय मिश्रा

(b) न्यायमूर्ति दीपक मिश्रा

(c) न्यायमूर्ति मिर्जा इम्तियाज मुर्तजा

(d) न्यायमूर्ति रवींद्र सिंह

उत्तर-(c)

संबंधित तथ्य

- 7 जून, 2016 को उत्तर प्रदेश सरकार ने मथुरा के जवाहर बाग प्रकरण की न्यायिक जांच कराये जाने हेतु इलाहाबाद उच्च न्यायालय के सेवानिवृत्त न्यायमूर्ति मिर्जा इम्तियाज मुर्तजा की अध्यक्षता में एकल सदस्यीय जांच आयोग का गठन किया है।
- एक सदस्यीय जांच आयोग घटना से जुड़े निम्नलिखित 6 प्रमुख बिन्दुओं पर जांच कर शासन को अपनी रिपोर्ट देगा-

  (i) घटना के कारणों एवं परिस्थितियों की जानकारी,

  (ii) अभिसूचना तंत्र द्वारा संकलित सूचनाओं,

  (iii) जनपदीय पुलिस एवं प्रशासनिक अधिकारियों की भूमिका,

  (iv) पर्यवेक्षणीय पुलिस एवं प्रशासनिक अधिकारियों की भूमिका,

  (v) पुलिस एवं प्रशासन द्वारा अतिक्रमित राजकीय संपत्ति को अतिक्रमण मुक्त किये जाने के पूर्व नियोजन कार्य योजना/रणनीति की रूपरेखा,

  (vi) भविष्य में इस प्रकार की घटना की पुनरावृत्ति को रोकने के संबंध में आयोग द्वारा आवश्यक सुझाव, आदि।
- इस आयोग का मुख्यालय लखनऊ में होगा तथा इसे 2 माह के अंदर अपनी जांच पूरी कर शासन को रिपोर्ट सौंपने की जिम्मेदारी दी गई है।

संबंधित लिंक भी देखें...

http://information.up.nic.in/View_Hindinews.aspx?id=2857

दिल्ली में ट्रैफिक समस्या को दूर करने के लिए गठित समिति ने अपने सुझाव पेश किये

प्रश्न-हाल ही में एक उच्चस्तरीय समिति ने दिल्ली में ट्रैफिक समस्या को दूर करने के लिए अपने सुझाव दिए। इस समिति का गठन इनमें से किसने किया था?

(a) दिल्ली प्रदेश सरकार

(b) नगर निगम

(c) केंद्रीय शहरी विकास मंत्रालय

(d) इनमें से कोई नहीं

उत्तर-(c)

संबंधित तथ्य

- अक्टूबर 2014 में केंद्रीय शहरी विकास मंत्री वेंकैया नायडू द्वारा गठित अंतर-मंत्रालयी समिति ने 5 जून, 2016 को अपने सुझाव प्रस्तुत किए।
- यह समिति दिल्ली में बढ़ती यातायात समस्याओं को कम करने के लिए सुझाव देने के लिए गठित की गई थी।
- इस समिति की अगुआई शहरी विकास मंत्रालय के सचिव राजीव गाबा ने की।
- इसमें मुख्यतः सार्वजनिक यातायात की सुविधाओं के विकास एवं निजी वाहनों के प्रयोग को हतोत्साहित करने पर जोर दिया गया है।
- निजी वाहनों के प्रयोग को हतोत्साहित करने के लिए प्रभावी पार्किंग शुल्क व संकलन कर (Congestion Tax) का भी सुझाव दिया गया है।
- इसके साथ ही एकीकृत महानगर यातायात प्राधिकरण के गठन का सुझाव, नये फ्लाईओवर निर्माण पर रोक का सुझाव, सार्वजनिक यातायात की सुविधाओं को सुधारने एवं विकसित करने के लिए लगभग 20 हजार करोड़ के निवेश का सुझाव भी दिया गया है।

संबंधित लिंक भी देखें...

http://pib.nic.in/newsite/PrintRelease.aspx?relid=145979

सम्मेलन/समारोह

तृतीय राष्ट्रीय मानक कान्क्लेव का आयोजन

प्रश्न-तृतीय राष्ट्रीय मानक कान्क्लेव (3rd National Standards Conclave) का आयोजन कहां किया गया?

(a) मुंबई

(b) नई दिल्ली

(c) लखनऊ

(d) अहमदाबाद

उत्तर-(a)

संबंधित तथ्य

- 23-24 जून, 2016 को नई दिल्ली में वाणिज्य विभाग, भारतीय उद्योग परिसंघ (CII), भारतीय मानक ब्यूरो (BIS), नेशनल एक्रेडिएशन बोर्ड फॉर सर्टिफिकेशन बाडीज (एनएबीसीबी) एवं इसके अन्य भागीदारों द्वारा तृतीय राष्ट्रीय मानक कान्क्लेव का आयोजन किया गया।
- दो दिवसीय कान्क्लेव का उद्घाटन वाणिज्य एवं उद्योग मंत्री निर्मला सीतारमण द्वारा किया गया।
- इसका उद्देश्य वैश्विक व्यापार के बदलते परिदृश्य में 'मानक' के बढ़ते महत्व पर जागरूकता लाना, केंद्र सरकार के मंत्रालयों, राज्य सरकारों, विनियामक/मानक स्थापित करना और अनुरूपता मूल्यांकन के निकायों को तैयार करना है।
- कान्क्लेव का आयोजन टैरिफ के महत्व कम होने और माल सेवाओं में व्यापार से जुड़े मानकों और विनियमन के बढ़ते प्रभाव की पृष्ठभूमिमें किया जा रहा है।
- यह स्वीकार किया जाना चाहिए कि मानकों के अंतर घरेलू बाजार के लिए कम और निर्यात के लिए उच्च, वाला दौर बीत चुका है और यदि भारतीय उद्योग जगत को अपना अस्तित्व बनाए रखना है और उन्नति करनी है तो उसे वैश्विक मानक अपनाने होंगे।
- यह कान्क्लेव प्रधानमंत्री के दृष्टिकोण 'जीरो डिफेक्ट, जीरो इफेक्ट' और मेक इन इंडिया अभियान को आगे बढ़ाने में महत्वपूर्ण साबित होगा।

संबंधित लिंक भी देखें...

http://pib.nic.in/newsite/hindirelease.aspx?relid=52598
http://pib.nic.in/newsite/PrintRelease.aspx?relid=146396
http://www.business-standard.com/article/government-press-release/3rd-national-standards-conclave-116062200671_1.html
http://www.moneycontrol.com/news/current-affairs/national-standards-conclave-to-startjune-23_6910941.html

राजस्व ज्ञान संगम-2016

प्रश्न-16-17 जून, 2016 को कर प्रशासकों के वार्षिक सम्मेलन 'राजस्व ज्ञान संगम-2016' का आयोजन कहां किया गया?

(a) नई दिल्ली

(b) बंगलुरू

(c) जयपुर

(d) अहमदाबाद

उत्तर-(a)

संबंधित तथ्य

- 16-17 जून, 2016 को कर प्रशासकों के वार्षिक सम्मेलन 'राजस्व ज्ञान संगम-कर प्रशासकों का वार्षिक सम्मेलन, 2016' का आयोजन विज्ञान भवन, नई दिल्ली में किया गया।
- 16 जून, 2016 को प्रधानमंत्री नरेंद्र मोदी ने इस सम्मेलन का उद्घाटन किया।
- देश में पहली बार सेंट्रल बोर्ड ऑफ डायरेक्ट टैक्स (CBDT) और सेंट्रल बोर्ड ऑफ एक्साइज एंड कस्टम (CBEC) की संयुक्त बैठक हुई जिसे 'राजस्व ज्ञान संगम' का नाम दिया गया।
- राजस्व ज्ञान संगम का उद्देश्य दोनों विभागों से जुड़ी जानकारियों और दिक्कतों से एक दूसरे को अवगत कराना था।
- इस दो दिवसीय सम्मेलन में प्रधानमंत्री के अलावा वित्त मंत्री अरूण जेटली और सीबीडीटी तथा सीबीईसी के वरिष्ठ अधिकारियों ने हिस्सा लिया।

संबंधित लिंक भी देखें...
http://pib.nic.in/newsite/PrintRelease.aspx?relid=146309

शंग्री-ला डायलॉग-15 वां एशिया सुरक्षा सम्मेलन

प्रश्न-शंग्री-ला डायलॉग का आयोजन किसके द्वारा कराया जाता है?

(a) फोर्ड फाउंडेशन

(b) इंटरनेशनल इंस्टीटयूट ऑफ स्ट्रेटजिक स्टडीज

(c) फुलब्राइट फाउंडेशन

(d) रॉकफेलर फाउंडेशन

उत्तर-(b)

संबंधित तथ्य

- 15 वां एशिया सुरक्षा सम्मेलन, 3 से 5 जून 2016 के बीच सिंगापुर में संपन्न हुआ।
- इसे शंग्री-ला डायलॉग के रूप में भी जाना जाता है।
- सिंगापुर के शंग्री-ला होटल में 2002 से प्रति वर्ष आयोजित होने के कारण इसे शंग्री-ला वार्ता के रूप में प्रसिद्धि मिली है।
- इसका आयोजन लंदन स्थित अंतरर्राष्ट्रीय सामरिक अध्ययन संस्थान द्वारा कराया जाता है।
- इस बार के सम्मेलन की शुरूआत थाईलैंड के प्रधानमंत्री प्रयुत चन-ओ-चा के भाषण से हुई।
- सम्मेलन में भारत का प्रतिनिधित्व रक्षामंत्री मनोहर पर्रिकर ने किया।
- उत्तर कोरिया का परमाणु संकट, दक्षिण चीन सागर विवाद, प्रवासन सैन्य प्रतिस्पर्धा एवं क्षेत्रीय सुरक्षा 15 वें एशिया सुरक्षा सम्मेलन के प्रमुख मुद्दे रहे।
- एशिया प्रशांत क्षेत्र के 28 देशों के रक्षा मंत्रियों एवं सैन्य प्रमुखों की सहभागिता के साथ, क्षेत्रीय सुरक्षा चिन्ताओं पर विचार विमर्श का यह एक महत्त्वपूर्ण मंच है।
- प्रसिद्ध विद्वान, पत्रकार एवं कारोबारी समूह भी नीति निर्माण के विषयों पर चर्चा करने के लिए इस सम्मेलन में उपस्थित थे।

संबंधित लिंक भी देखें...

https://www.iiss.org/en/events/events/archive/2016-a3c2/june-4a2d/sld2016-70d7
https://www.iiss.org/en/events/shangri-s-la-s-dialogue/about-shangri-la
http://www.wsj.com/articles/u-s-china-trade-barbs-over-south-china-sea-at-shangri-la-dialogue-1465133442

प्रथम वैश्विक तेलंगाना सम्मेलन का आयोजन

प्रश्न-हाल ही में अमेरिका के किस शहर में प्रथम वैश्विक तेलंगाना सम्मेलन का आयोजन किया गया?

(a) डलास

(b) वाशिंगटन

(c) न्यूयार्क

(d) हवाई

उत्तर-(a)

संबंधित तथ्य

- 3 से 5 जून, 2016 तक अमेरिका के डलास शहर में प्रथम वैश्विक तेलंगाना सम्मेलन (First Global Telangana Convention) का आयोजन किया गया।
- सम्मेलन में आए भारत सहित विश्व के विभिन्न देशों के आगंतुकों के बीच क्षेत्र की समृद्ध संस्कृति का प्रदर्शन तथा विकास के मुद्दों पर ध्यान केंद्रित किया गया।
- इस सम्मेलन के दौरान विभिन्न कारणों से पीड़ित कृषकों को राहत पहुंचाने हेतु 'जय किसान परियोजना' का भी शुभारंभ किया गया।
- ध्यातव्य है कि 2 जून, 2014 को तेलंगाना का उद्भव भारत के 29 वें राज्य के रूप में हुआ।

संबंधित लिंक भी देखें...

http://www.gtc2016.org/
http://www.thehindu.com/news/national/telangana/first-global-telangana-meet-begins-in-dallas/article8693897.ece

संधि/समझौता

एशियन विकास बैंक द्वारा 500 मिलियन डॉलर ऋण की मंजूरी

प्रश्न-एशियन विकास बैंक के सदस्यों की संख्या कितनी है?

(a) 14

(b) 67

(c) 40

(d) 20

उत्तर-(b)

संबंधित तथ्य

- 24 जून, 2016 को एशियन विकास बैंक ने पटना के निकट गंगा नदी पर सड़क बनाने के लिए 500 मिलियन डॉलर ऋण को मंजूरी दी।
- 9.8 कि.मी. लंबा यह पुल भारत का सबसे लंबा (नदी पर बना) पुल होगा और बिहार राज्य के उत्तरी व दक्षिणी हिस्सों व नेपाल के साथ सड़क संपर्क को सुगम बनाएगा।
- साथ ही पुल संचालन व प्रबंधन के लिए 90 लाख डॉलर की तकनीकी सहायता दी जायेगी। बिहार राज्य सरकार भी 215 मिलियन डॉलर का योगदान करेगी।
- इस परियोजना को दिसंबर 2020 तक पूरा करने का लक्ष्य रखा गया है।
- उल्लेखनीय है कि मनीला स्थित एशियन विकास बैंक के 67 सदस्य हैं। यह गरीबी घटाने, आर्थिक विकास, पर्यावरण की दृष्टि से वहनीय विकास व क्षेत्रीय एकजुटता को समर्पित है।

संबंधित लिंक भी देखें...

http://www.adb.org/news/500-million-adb-loan-help-india-build-its-longest-river-bridge
http://www.business-standard.com/article/news-cm/500-million-adb-loan-to-help-india-build-its-longest-river-bridge-116062400675_1.html
http://timesofindia.indiatimes.com/city/patna/ADB-approves-500m-loan-for-Ganga-bridge/articleshow/52907965.cms
http://www.thehindubusinessline.com/news/national/500m-adb-loan-for-bridge-in-bihar/article8769506.ece

इजराइल संयुक्त राष्ट्र महासभा की स्थायी समिति का सदस्य निर्वाचित

प्रश्न-संयुक्त राष्ट्र महासभा के 193 सदस्य देशों में से कितने सदस्य देशों के मत प्राप्त कर इजराइल संयुक्त राष्ट्र महासभा की कानूनी समिति का अध्यक्ष निर्वाचित किया गया है?

(a) 95

(b) 106

(c) 108

(d) 109

उत्तर-(d)

संबंधित तथ्य

- 13 जून, 2016 को इजराइल पहली बार संयुक्त राष्ट्र महासभा की कानूनी समिति का अध्यक्ष निर्वाचित किया गया है।
- कानूनी समिति संयुक्त राष्ट्र की छठी समिति भी कहा जाता है।
- गुप्त मतदान के द्वारा संयुक्त राष्ट्र के 193 सदस्य देशों में से 109 सदस्य देशों के मत प्राप्त कर इजराइल कानूनी समिति का अध्यक्ष निर्वाचित किया गया।
- दूसरे स्थान पर रहे स्वीडन को केवल 10 मत प्राप्त हुये।
- संयुक्त राष्ट्र महासभा की कुल 6 समितियों होती हैं।

संबंधित लिंक भी देखें...

http://www.reuters.com/article/us-israel-un-idUSKCN0YZ2FT
http://www.timesofisrael.com/in-first-israel-elected-to-head-a-permanent-un-committee/

भारत और ताइवान के मध्य समझौता

प्रश्न-हाल ही में केंद्रीय मंत्रिमंडल ने भारत और ताइवान के मध्य किस समझौते पर हस्ताक्षर किए जाने को मंजूरी प्रदान की?

(a) पर्यटन

(b) सांस्कृतिक आदान-प्रदान

(c) विमान सेवा

(d) रेल सेवा

उत्तर-(c)

संबंधित तथ्य

- 15 जून, 2016 को केंद्रीय मंत्रिमंडल ने ताइपे में भारत-ताइपे संघ (ताइवान में भारत का प्रतिनिधि कार्यालय) और भारत में ताइपे आर्थिक एवं सांस्कृतिक केंद्र (भारत में ताइवान का प्रतिनिधि कार्यालय) के मध्य विमान सेवा समझौते पर हस्ताक्षर किए जाने को मंजूरी दे दी है।
- वर्तमान में भारत और ताइवान के मध्य कोई भी औपचारिक विमान सेवा समझौता नहीं है।
- अभी विमान सेवाओं का संचालन एयर इंडिया चॉर्टर्स इंडिया लिमिटेड (AIRL) तथा ताइपे एयरलाइंस एसोसिएसंस (TAA) के मध्य आदान-प्रदान किए गए एक सहमति पत्र (MoU) के तहत हो रहा है।
- इस विमान सेवा समझौता से भारत और ताइवान के मध्य व्यापार, निवेश, पर्यटन एवं सांस्कृतिक आदान-प्रदान को बढ़ावा मिलेगा।
- इसके अतिरिक्त केंद्रीय मंत्रिमंडल ने कृषि एवं संबद्ध क्षेत्र में सहयोग के लिए ताइवान के साथ सहमति पत्र को अपनी पूर्वव्यापी मंजूरी प्रदान की।

संबंधित लिंक भी देखें...

http://pib.nic.in/newsite/hindirelease.aspx?relid=52445
http://pib.nic.in/newsite/PrintRelease.aspx?relid=146220

इसरो और कनाडियन अंतरिक्ष एजेंसी (CSA) के मध्य समझौता ज्ञापन

प्रश्न-हाल ही में केंद्रीय मंत्रिमंडल ने किस क्षेत्र में सहयोग के लिए इसरो और कनाडियन अंतरिक्ष एजेंसी (CSA) के मध्य हस्ताक्षरित समझौता ज्ञापन (MoU) को मंजूरी प्रदान की?

(a) उपकरणों के निर्माण

(b) अनुसंधान के क्षेत्र में सहयोग

(c) बाह्य अंतरिक्ष के क्षेत्र में सहयोग

(d) उपग्रहों के प्रक्षेपण के क्षेत्र में

उत्तर-(c)

संबंधित तथ्य

- 15 जून, 2016 को प्रधानमंत्री की अध्यक्षता में केंद्रीय मंत्रिमंडल को बाह्य अंतरिक्ष के क्षेत्र में सहयोग के लिए इसरो और कनाडियन अंतरिक्ष एजेंसी (CSA) के मध्य हस्ताक्षरित समझौता ज्ञापन (MoU) के बारे में अवगत कराया गया।
- इस समझौता ज्ञापन पर 15 अप्रैल, 2015 को ओटावा, कनाडा में हस्ताक्षर किया गया था।
- इस समझौता से एक संयुक्त टीम का गठन किया जाएगा, जिसमें इसरो और सीएसए के सदस्य शामिल होंगे।
- यह टीम सहयोगात्मक परियोजनाओं पर गौर करने एवं इन्हें परिभाषित करने सहित कार्ययोजना को नए सिरे से तैयार करेगी और इनकी समयसीमा तय करेगी।
- इससे अंतरिक्ष प्रौद्योगिकियों के शांतिपूर्ण उपयोग के क्षेत्र में विविध अनुसंधान के अवसर भी मिलेंगे।

संबंधित लिंक भी देखें...

http://pib.nic.in/newsite/PrintRelease.aspx?relid=146221
http://pib.nic.in/newsite/hindirelease.aspx?relid=52457

भारत सरकार और एशियाई विकास बैंक के मध्य समझौता

प्रश्न-हाल ही में भारत सरकार और एशियाई विकास बैंक ने ओडिशा में सिंचाई के आधुनिकीकरण और जल प्रबंधन सुधार के लिए कितने मिलियन डॉलर के ऋण समझौते पर हस्ताक्षर किए?

(a) 200 मिलियन डॉलर

(b) 250 मिलियन डॉलर

(c) 120 मिलियन डॉलर

(d) 150 मिलियन डॉलर

उत्तर-(c)

संबंधित तथ्य

- 7 जून, 2016 को भारत सरकार और एशियाई विकास बैंक (ADB) ने ओड़िशा में सिंचाई के आधुनिकीकरण और जल प्रबंधन सुधार के लिए 120 मिलियन डॉलर के ऋण समझौते पर हस्ताक्षर किए।
- यह ऋण ओड़िशा एकीकृत सिंचाई कृषि तथा जल प्रबंधन निवेश कार्यक्रम के अंतर्गत 157.5 मिलियन डॉलर की वित्तीय सुविधा का दूसरा भाग है।
- इस राशि का इस्तेमाल सात सिंचाई उप-परियोजनाओं को आधुनिक बनाने के लिए किया जाएगा।
- इससे ओडिशा में 100,000 हेक्टेयर क्षेत्र में सिंचाई की स्थिति सुधरेगी, जल उपयोगकर्ता संघ मजबूत होंगे तथा ओडिशा के जल संसाधन विभाग की संस्थागत क्षमता बढ़ेगी।
- निवेश के लिए चयनित क्षेत्र वेतरणी, ब्राह्मणी, बुढ़ाबालंगा, सुबर्णरेखा नदी घाटियों तथा महानदी का डेल्टा हैं।
- एडीबी के साधारण पूंजी संसाधनों से मिलने वाले ऋण के दूसरे भाग की अवधि 20 वर्ष की है।
- ओडिशा अपने जल संसाधन विभाग के माध्यम से दूसरे भाग की गतिविधियों तथा समग्र कार्यक्रम को लागू करने के लिए उत्तरदायी है।
- इस कार्यक्रम के दोनों भागों को सितंबर, 2018 तक पूरा करना है।
- एशियाई विकास बैंक एक क्षेत्रीय विकास बैंक है जिसकी स्थापना 19 दिसंबर 1966 को एशियाई देशों के आर्थिक विकास के सुगमीकरण के लिए की गयी थी।
  इसका मुख्यालय मनीला, फिलीपींस में है।

संबंधित लिंक भी देखें...

http://pib.nic.in/newsite/PrintRelease.aspx?relid=146024
http://www.adb.org/about/history

भारत तथा विश्व बैंक के मध्य समझौता

प्रश्न-निम्नलिखित में से किस तिथि को भारत तथा विश्व बैंक के मध्य कुशल तथा टिकाऊ शहरी बस सेवा हेतु समझौता हुआ?

(a) 3 जून, 2016

(b) 31 मई, 2016

(c) 30 मई, 2016

(d) 2 जून, 2016

उत्तर-(b)

संबंधित तथ्य

- 31 मई, 2016 को भारत सरकार तथा विश्व बैंक के मध्य कुशल तथा टिकाऊ शहरी बस सेवा में सुधार हेतु समझौता संपन्न हुआ।
- विश्व बैंक वैश्विक पर्यावरण सुविधा (जीईएफ) कार्यक्रम के तहत कुशल और टिकाऊ शहरी बस सेवा में सुधार हेतु 9.2 मिलियन डॉलर का अनुदान प्रदान करेगा।
- परियोजना का उद्देश्य शहरी बस परिवहन की दक्षता तथा आकर्षण में सुधार करना तथा ग्रीन हाउस गैसों का उत्सर्जन कम करना है।
- शहरी बस सेवा में सुधार हेतु जिन शहरों में विभिन्न पहलों की शुरुआत की जाएगी उनमें महाराष्ट्र का मीरा भयंदर, चंडीगढ़, जयपुर तथा भोपाल सम्मिलित हैं।
- परियोजना का कार्यान्वयन शहरी विकास मंत्रालय द्वारा किया जाएगा।

संबंधित लिंक भी देखें...

http://www.worldbank.org/en/news/press-release/2016/05/31/the-government-india-and-world-bank-sign-agreement-to-improve-efficiency-and-attractiveness-city-bus-services

भारत और कतर के मध्य समझौता ज्ञापन

प्रश्न-हाल ही में केंद्रीय मंत्रिमंडल ने किस क्षेत्र में सहयोग के लिए भारत और कतर के मध्य समझौता ज्ञापन (MoU) पर हस्ताक्षर करने के लिए अपनी मंजूरी दी है?

(a) कौशल विकास (b) अंतरिक्ष (c) आतंकवाद (d) पर्यटन

उत्तर-(a)

संबंधित तथ्य

- 1 जून, 2016 को केंद्रीय मंत्रिमंडल ने कौशल विकास और योग्यता को मान्यता देने में सहयोग करने के लिए भारत और कतर के मध्य समझौता ज्ञापन (MoU) करने के लिए अपनी मंजूरी दी है।
- इस समझौता ज्ञापन से कार्यबल गतिशीलता, कौशल विकास और कतर में उपलब्ध विदेशी नौकरियों में युवाओं को नियोजित करने में मदद मिलेगी।

संबंधित लिंक भी देखें...

http://pib.nic.in/newsite/PrintRelease.aspx?relid=145878

भारत और अमेरिका के मध्य समझौता

प्रश्न-हाल ही में भारत और अमेरिका किस सूचना के आदान-प्रदान से संबंधित एक व्यवस्था पर हस्ताक्षर किए?

(a) कर अपवंचन (b) आतंकवादी जांच

(c) नाभिकीय सुरक्षा (d) पर्यावरण सुरक्षा

उत्तर-(b)

संबंधित तथ्य

- 2 जून, 2016 को भारत सरकार और अमेरिकी सरकार की आधिकारिक एजेंसियों के मध्य 'आतंकवादी जांच सूचना के आदान-प्रदान से संबंधित व्यवस्था' (Exchange of Terrorist Screening Information Arrangement) पर हस्ताक्षर किया गया।
- इस व्यवस्था पर केंद्रीय गृह सचिव राजीव महर्षि और भारत में अमेरिका के राजदूत रिचर्ड राहुल वर्मा ने हस्ताक्षर किए।
- इस व्यवस्था के अनुसार दोनों पक्ष निर्दिष्ट संपर्क बिंदुओं के जरिए आतंकवाद से संबंधित जांच सूचना का घरेलू कानूनों एवं नियमों के तहत एक दूसरे से साझा करेंगे।
- इससे भारत और अमेरिका के मध्य आतंकवाद के मुकाबले में सहयोग को बढ़ावा मिलेगा।

संबंधित लिंक भी देखें...

http://pib.nic.in/newsite/PrintRelease.aspx?relid=145903
https://twitter.com/USAmbIndia/status/738305844211654659
http://www.uniindia.com/-exchange-of-terrorist-screening-information-arrangement-signed-between-india-us/india/news/505077.html

डीजीसीए, भारत और डीजीएसी, फ्रांस के मध्य समझौता-ज्ञापन

प्रश्न-हाल ही में केंद्रीय मंत्रिमंडल ने किस क्षेत्र में सहयोग के लिए डीजीसीए, भारत और डीजीएसी, फ्रांस के मध्य समझौता-ज्ञापन को पूर्व-व्यापी प्रभाव से मंजूरी प्रदान की?

(a) पर्यटन

(b) नागरिक उड्डयन

(c) पर्यावरण संरक्षण

(d) सूचनाप्रौद्योगिकी

उत्तर-(b)

संबंधित तथ्य

- 1 जून, 2016 को केंद्रीय मंत्रिमंडल ने नागर विमानन महानिदेशालय डीजीसीए, भारत और नागर विमानन प्राधिकरण (DGAC) फ्रांस के मध्य समझौता-ज्ञापन (MoU) को पूर्व-व्यापी प्रभाव (Ex-Post facto) से अनुमति प्रदान की।
- इस समझौता-ज्ञापन से दोनों संगठनों के मध्य अंतरराष्ट्रीय नागरिक उड्डयन संगठन' (ICAO) के मानकों और सिफारिश की गई कार्यप्रणाली के क्रियान्वयन और प्रोत्साहन के लिए तकनीकी सहयोग कार्यक्रम को लागू किया जा सकेगा।
- इस संबंध में समझौता-ज्ञापन पर दोनों सरकारों की अनुमति के बाद हस्ताक्षर किए जाएंगे और इसकी अवधि 4 वर्ष होगी।

  इस उद्देश्य के लिए दोनों पक्ष निम्नलिखित कार्यों द्वारा सहयोग करेंगे-

  (a) लक्ष्य की प्राप्ति के लिए विभिन्न तकनीकों से संबंधित जानकारी का आदान-प्रदान करना;

  (b) भारत में प्रशिक्षण कार्यक्रमों के लिए फ्रांस के विशेषज्ञों और प्रशिक्षकों को भेजना; और

  (c) फ्रांस में प्रशिक्षण कार्यक्रमों के लिए भारत के विशेषज्ञों और प्रशिक्षकों को सुविधा प्रदान करना।

संबंधित लिंक भी देखें...

http://pib.nic.in/newsite/hindirelease.aspx?relid=52254
http://pib.nic.in/newsite/PrintRelease.aspx?relid=145866
http://www.uniindia.com/cabinet-approves-mou-between-dgca-french-civil-aviation-authority/business-economy/news/504162.html
http://www.financialexpress.com/article/economy/india-france-ink-mou-for-tech-support-to-implement-icao-norms/271378/

संघ/संगठन

महाद्वीपीय वैज्ञानिक ड्रिलिंग कार्यक्रम में भारत की सदस्यता को स्वीकृति

प्रश्न-हाल ही में केंद्रीय मंत्रिमंडल ने महाद्वीपीय वैज्ञानिक ड्रिलिंग कार्यक्रम (ICDP) संघ में भारत की सदस्यता को स्वीकृति दी, यह स्थित है-

(a) जापान में

(b) जर्मनी में

(c) कनाडा में

(d) कैलिफोर्निया में

उत्तर-(b)

संबंधित तथ्य

- 15 जून, 2016 को केंद्रीय मंत्रिमंडल ने हेल्महोल्ज सेंटर पोट्सडेम जीएफजेड जर्मन भू-विज्ञान अनुसंधान केंद्र (Helmholtz Centre Postdam GFZ German Research Centre for Geoscience) के साथ एक समझौता ज्ञापन पत्र पर हस्ताक्षर करने के द्वारा 'अंतर्राष्ट्रीय महाद्विपीय वैज्ञानिक ड्रिलिंग कार्यक्रम' (ICDP) संघ में भारत की सदस्यता को अपनी स्वीकृति प्रदान की।
- यह जर्मनी के ब्रांडेनबर्ग राज्य में स्थित सरकार द्वारा वित्तपोषित सार्वजनिक विधि संस्थान है।
- आईसीडीपी के सदस्य के रूप में भारत के वैज्ञानिकों/अभियंताओं को इसके सभी सह-वित्त पोषित कार्यशालाओं और खुदाई परियोजनाओं में भागीदारी के लिए अपने प्रस्तावों को दाखिल करने का अधिकार है।
- वे आईसीडीपी परियोजना से मिलने वाले सभी आंकड़ों के परिणामों को प्राप्त कर सकेंगे।
- इससे भूकंपीय और भूकंप प्रक्रियाओं के लिए उन्नत समझ के स्तर पर कार्य किया जा सकेगा।
- सदस्यता समझौते के एक अंग के रूप में भारत दो आईसीडीपी पैनलों-कार्यकारी समिति (EC) और असेम्बली ऑफ गर्वनर्स (AOG) में एक सीट हासिल करेगा।

संबंधित लिंक भी देखें...

http://pib.nic.in/newsite/hindirelease.aspx?relid=52459

राष्ट्रीय कंपनी विधि अधिकरण और राष्ट्रीय कंपनी विधि अपील अधिकरण के गठन की अधिसूचना जारी

प्रश्न-1 जून, 2016 को कॉर्पोरेट मामलों के मंत्रालय ने राष्ट्रीय कंपनी विधि अधिकरण (NCLT) और राष्ट्रीय कंपनी विधि अपील अधिकरण (NCLAT) के गठन की अधिसूचना जारी की। किसने राष्ट्रीय कंपनी विधि अपील अधिकरण के अध्यक्ष का पदभार ग्रहण किया?

(a) न्यायमूर्ति एम.एम. कुमार

(b) न्यायमूर्ति एस.जे. मुखोपाध्याय

(c) न्यायमूर्ति अशोक गांगुली

(d) न्यायमूर्ति दीपक मिश्रा

Ministry of Corporate Affairs
Government of India

उत्तर-(b)

संबंधित तथ्य

- 1 जून, 2016 को कॉर्पोरेट मामलों के मंत्रालय ने 'राष्ट्रीय कंपनी विधि अधिकरण' (NCLT) और 'राष्ट्रीय कंपनी विधि अपील अधिकरण' (NCLAT) के गठन की अधिसूचना जारी की।
- राष्ट्रीय कंपनी विधि अधिकरण के गठन के साथ ही कंपनी अधिनियम, 1956 के अंतर्गत गठित कंपनी विधि बोर्ड को भंग कर दिया गया है।
- भारत के उच्चतम न्यायालय के सेवानिवृत्त न्यायाधीश न्यायमूर्ति एस.जे. मुखोपाध्याय ने राष्ट्रीय कंपनी विधि अपील अधिकरण (NCLAT) के सभापति के रूप में पदभार ग्रहण किया।
- सेवानिवृत्त न्यायाधीश न्यायमूर्ति एम.एम. कुमार ने राष्ट्रीय कंपनी विधि अधिकरण (NCLT) के अध्यक्ष के रूप में पदभार ग्रहण किया।
- प्रारंभ में राष्ट्रीय कंपनी विधि अधिकरण में 11 पीठें होंगी।
- इनमें से 2 पीठें नई दिल्ली में और 1-1 पीठ अहमदाबाद, इलाहाबाद, बंगलुरू, चंडीगढ़, चेन्नई, गुवाहाटी, हैदराबाद, कोलकाता और मुंबई में होगी।

संबंधित लिंक भी देखें...

http://pib.nic.in/newsite/PrintRelease.aspx?relid=145890

विधि/न्याय

बिहार लोक शिकायत निवारण अधिकार अधिनियम 2015, लागू

प्रश्न-हाल ही में लागू किये गये बिहार लोक शिकायत निवारण अधिकार अधिनियम 2015 में शिकायत के निवारण हेतु अधिकतम समय सीमा क्या है?

(a) 50 कार्य दिवस

(b) 60 कार्य दिवस

(c) 45 कार्य दिवस

(d) 30 कार्य दिवस

उत्तर-(b)

संबंधित तथ्य

- 5 जून, 2016 से बिहार राज्य में 'बिहार लोक शिकायत निवारण अधिकार अधिनियम, 2015' लागू हो गया।
- आम लोगों की शिकायतों के निवारण हेतु कार्य प्रणाली विकसित करने तथा एक निश्चित समय सीमा में शिकायतों के निवारण हेतु इस अधिनियम को लागू किया गया है।
- राज्य सरकार द्वारा चलाई जा रही योजना, कार्यक्रम या सेवा में लाभ या राहत पाने या लाभ या राहत पाने में विफलता अथवा विलम्ब के संबंध में कोई भी व्यक्ति या व्यक्ति समूह शिकायत दर्ज करा सकता है।
- शिकायत निःशुल्क दायर कराई जा सकती है।
- शिकायतें ऑनलाइन या डाक द्वारा भी दर्ज कराई जा सकती हैं।
- इस अधिनियम के तहत लोक शिकायत निवारण पदाधिकारी के निर्णय से संतुष्ट न होने पर प्रथम अपीलीय प्राधिकार के समक्ष अपील की जा सकती है।
- शिकायत के निवारण हेतु अधिकतम अवधि 60 कार्य दिवस निर्धारित की गई है। शिकायत की वैधता सुनिश्चित होने पर संबंधित पदाधिकारी पर 5000 तक जुर्माने का भी प्रावधान है।

संबंधित लिंक भी देखें...

http://lokshikayat.bihar.gov.in/pdf/ACTS%20BPGRA.pdf

http://lokshikayat.bihar.gov.in/pdf/FAQ.pdf

http://lokshikayat.bihar.gov.in/

व्यक्तियों की तस्करी (रोकथाम, संरक्षण एवं पुनर्वास) विधेयक-2016

प्रश्न-महिला एवं बाल विकास मंत्री श्रीमती मेनका संजय गांधी ने व्यक्तियों की तस्करी (रोकथाम, संरक्षण एवं पुनर्वास) विधेयक 2016 का मसौदा 30 मई, 2016 को विमोचित किया। इससे संबंधित निम्नलिखित कथनों पर विचार कीजिए-

1. यह मसौदा महिला एवं बाल विकास मंत्रालय ने तैयार किया है।

2. इसका उद्देश्य तस्करी के विरुद्ध कानूनी, आर्थिक एवं सामाजिक वातावरण पैदा करना है।

3. इस मसौदा विधेयक में जिला, राज्य तथा केंद्र स्तर पर समर्पित संस्था तंत्र विकसित करने की बात कही गयी है।

4. इसमें अपराधों की जांच के लिए एक प्राधिकृत एजेंसी की स्थापना पर विचार किया गया है।

(a) 1 तथा 2 सही हैं।

(b) 2, 3 तथा 4 सही हैं।

(c) 1, 2 तथा 3 सही है

(d) सभी चारों सही हैं।

उत्तर-(d)

संबंधित तथ्य

- 30 मई, 2016 को नई दिल्ली में महिला एवं बाल विकास मंत्री श्रीमती मेनका संजय गांधी ने व्यक्तियों की तस्करी (रोकथाम, संरक्षण एवं पुनर्वास) विधेयक, 2016 पर एक प्रलेख विमोचित किया।
- यह मसौदा विधेयक महिला एवं बाल विकास मंत्रालय ने विभिन्न हित धारकों से बातचीत करके तैयार किया है।
- इसका उद्देश्य व्यक्तियों की तस्करी के विरुद्ध एक मजबूत कानूनी आर्थिक और सामाजिक वातावरण पैदा करना है।
- इस मसौदा विधेयक में भारतीय दंड संहिता, 1860 के खंड 370-373 तक वर्णित दंडों पर विविध तरीके से विचार किया गया है।
- इस विधेयक में ऐसे अपकारों/प्रावधानों को जो किसी अन्य कानून में वर्णित नहीं हैं, को शामिल किया गया है जैसे-

  1. तस्कर और गवाह की पहचान का खुलासाकरने वाले के लिए दंडात्मक प्रावधान

2. तस्करी के प्रयोजन के लिए मादक दवा, मादक द्रव्य या शराब का उपयोग करना।

3. शोषण के प्रयोजन के लिए रासायनिक पदार्थ या हार्मोन का उपयोग।

- इस मसौदे के तहत 'प्लेसमेंट एजेंसियों' को विधेयक के दायरे में रखा गया है, इस अधिनियम के तहत इनका पंजीकरण अनिवार्य होगा।
- इस मसौदा विधेयक का उद्देश्य जिला, राज्य तथा केंद्र स्तर पर समर्पित संस्थागत तंत्र को स्थापित करना है।
- अल्पकालिक और दीर्घकालिक पुर्नवास सहायता के लिए संरक्षण गृह और विशेष गृह के प्रावधान पर भी विचार किया गया है। इसमें अपराधों की जांच के लिए एक प्राधिकृत एजेंसी की स्थापना पर भी विचार किया गया है तथा
- मामले पर त्वरित विचारण के लिए तथा अभियोजन पक्ष को बढ़ाने एवं आघात के शिकार लोगों को पेश आ रही मानसिक समस्याओं को कम करने के लिए विधेयक के मसौदे में प्रत्येक जिले में विशेष न्यायालय स्थापित करने का प्रस्ताव किया गया है।
- इस विधेयक के मसौदे में आघात के शिकार लोगों की मजदूरी (भृत्ति) तथा अन्य मौद्रिक नुकसान की वसूली के प्रावधान का प्रस्ताव किया गया है।
- इसमें अपराध के 24 घंटे के भीतर पुलिस अधिकारी द्वारा अनिवार्य रर्िपोटिंग को उपलब्ध कराने के प्रावधान प्रस्तावित हैं।
- इस मसौदा विधेयक में प्रस्ताव है कि संरक्षण गृह या विशेष गृह के लोक सेवक या अन्य अधिकारी या कर्मचारी जिला तस्कर विरोधी समिति के निगरानी में तथा बच्चों की स्थिति में बालकल्याण समिति के निगरानी में होंगे।
- अधिनियम के प्रभावी क्रियान्वयन तथा आघात के शिकार लोगों के कल्याण एवं पुनर्वास के लिए तस्करी विरोधी फंड बनाये जाने का प्रस्ताव इस मसौदा विधेयक में किया गया है।

संबंधित लिंक भी देखें...

http://pib.nic.in/newsite/PrintRelease.aspx?relid=145789
http://wcd.nic.in/sites/default/files/Draft%20Trafficking%20of%20persons%20Bill%202016.pdf
http://www.bbc.com/hindi/india/2016/05/160531_trafficking_bill_za
http://www.amarujala.com/international/crime/special-things-of-anti-human-trafficking-bill

उ.प्र. दंड विधि (अपराधों का शमन और विचारणों का उपशमन) (संशोधन) विधेयक, 2016 का प्रारूप अनुमोदित

प्रश्न-हाल ही में उ.प्र. मंत्रिपरिषद ने उ.प्र. दंड विधि (अपराधों का शमन और विचारणों का उपशमन) (संशोधन) विधेयक, 2016 का प्रारूप कब अनुमोदित किया?

(a) 30 मई

(b) 31 मई

(c) 1 मई

(d) 1 जून

उत्तर-(b)

संबंधित तथ्य

- 31 मई, 2016 को उ.प्र. मंत्रिपरिषद ने उ.प्र. दंड विधि (अपराधों का शमन और विचारणों का उपशमन) (संशोधन) विधेयक, 2016 के प्रारूप को अनुमोदित किया।
- रजिस्ट्रार जनरल माननीय उच्च न्यायालय, इलाहाबाद द्वारा उ.प्र. दंड विधि (अपराधों का शमन और विचारणों का उपशमन) (संशोधन) अधिनियम, 1979 के आधार पर उ.प्र. दंड विधि (अपराधों का शमन और विचारणों का उपशमन) (संशोधन) विधेयक, 2016 के नाम से विधेयक लाए जाने पर विचार करने का सुझाव दिया।
- इस विधेयक के लागू हो जाने के बाद मोटरयान से संबंधित प्रदेश के न्यायालयों में हजारों की संख्या में लंबित प्रकरणों का शीर्घता से निस्तारण हो सकेगा।

संबंधित लिंक भी देखें...

http://www.upnews360.in/N/340034003100350032 00/%E0%A4%AE%E0%A4%82%E0%A4%A4%E0%A5%8D%E0%A4%B0%E0%A4%BF%E0%A4%AA%E0%A4%B0%E0%A4%BF%E0%A4%B7%E0%A4%A6-%E0%A4%95%E0%A5%87-%E0%A4%AE%E0%A4%B9%E0%A4%A4%E0%A5%8D%E0%A4%B5%E0%A4%AA%E0%A5%82%E0%A4%B0%E0%A5%8D%E0%A4%A3-%E0%A4%A8%E0%A4%BF%E0%A4%B0%E0%A5%8D%E0%A4%A3%E0%A4%A

वर्ष/दिवस/सप्ताह

मादक-द्रव्य दुरुपयोग और अवैध व्यापार के विरुद्ध अंतर्राष्ट्रीय दिवस

प्रश्न-मादक-द्रव्य दुरुपयोग और अवैध व्यापार के विरुद्ध अंतर्राष्ट्रीय दिवस' (International Day Against Drug Abuse and Illicit Trafficking) कब मनाया जाता है?

(a) 25 जून

(b) 26 जून

(c) 27 जून

(d) 28 जून

उत्तर-(b)

संबंधित तथ्य

- 26 जून, 2016 को संपूर्ण विश्व में 'मादक-द्रव्य दुरुपयोग और अवैध व्यापार के विरुद्ध अंतर्राष्ट्रीय दिवस' (International Day Against Drug abuse and Illicit Trafficking) मनाया गया।
- वर्ष 2016 में इस दिवस का मुख्य विषय (Theme) 'पहले सुनो' (Listen First) था।
- उल्लेखनीय है कि संयुक्त राष्ट्र महासभा ने 7 दिसंबर, 1987 को 26 जून को प्रतिवर्ष इस दिवस को मनाने की घोषणा की थी।
- इसके तहत सरकारी गैर-सरकारी स्तर पर विभिन्न सामाजिक संगठनों द्वारा नशा मुक्ति को लेकर जगरूकता अभियान चलाए जाते हैं।

संबंधित लिंक भी देखें...

http://www.un.org/en/events/drugabuseday/
https://www.unodc.org/listenfirst/
http://www.unric.org/en/drugs/27032-the-secretary-general-message-on-the-international-day-against-drug-abuse-and-illicit-trafficking

अंतर्राष्ट्रीय नाविक दिवस

प्रश्न-अंतर्राष्ट्रीय नाविक दिवस कब मनाया जाता है?

(a) 23 जून (b) 25 जून (c) 14 फरवरी (d) 25 दिसंबर

उत्तर-(b)

संबंधित तथ्य

- 25 जून, 2016 को अंतर्राष्ट्रीय नाविक दिवस मनाया गया।
- वर्ष 2010 में अंतर्राष्ट्रीय समुद्री संस्थान (IMO) ने 25 जून को अंतर्राष्ट्रीय नाविक दिवस के रूप में मानने का निश्चय किया।
- तभी से दैनन्दिक जीवन में समुद्री परिवहन के महत्व को रेखांकित करने के लिए 25 जून को अंतर्राष्ट्रीय नाविक दिवस के रूप में मनाया जाता है।
- अंतर्राष्ट्रीय समुद्री संस्थान ने इस वर्ष की टैग लाइन 'एट सी फॉर ऑल' (At Sea For All) रखी है।

संबंधित लिंक भी देखें...

http://www.imo.org/en/About/Events/dayoftheseafarer/Pages/Day-of-the-Seafarer-2016.aspx
http://www.unric.org/en/latest-un-buzz/28585-day-of-the-seafarer
http://www.seafarersawarenessweek.org/seafarers-awareness-week-events/day-of-the-seafarer/

वर्ल्ड हाइड्रोग्राफी डे

प्रश्न-'वर्ल्ड हाइड्रोग्राफी डे' (World Hydrography Day) कब मनाया जाता है?

(a) 21 जून (b) 22 जून (c) 23 जून (d) 25 जून

उत्तर-(a)

संबंधित तथ्य

- 21 जून, 2016 को संपूर्ण विश्व में 'वर्ल्ड हाइड्रोग्राफी डे' (World Hydrography Day) मनाया गया।
- वर्ष 2016 में इस दिवस का मुख्य विषय (Theme) "Hydrography-The Key to well Managed Seas And Water Ways" था।
- यह दिवस हाइड्रोग्राफी (जलराशि विज्ञान) के बारे में लोगों में जागरूकता लाने के लिए मनाया जाता है।
- यह दिवस वर्ष 2005 से प्रति वर्ष मनाया जा रहा है।

संबंधित लिंक भी देखें...

https://www.iho.int/mtg_docs/WHD/2016/2016BackgroundENG.pdf
https://www.iho.int/srv1/index.php?option=com_content&view=article&id=380&Itemid=296&lang=en

अंतर्राष्ट्रीय योग दिवस

प्रश्न-21 जून, 2016 को संपूर्ण विश्व में द्वितीय 'अंतर्राष्ट्रीय योग दिवस' मनाया गया। इस वर्ष इस दिवस का मुख्य विषय (Theme) क्या है?

(a) सामंजस्य एवं शांति के लिए योग' (b)सदभाव के लिए योग

(c) युवाओं को जोड़ो (d)शांति एवं विकास के लिए योग

उत्तर-(c)

संबंधित तथ्य

- 21 जून, 2016 को संपूर्ण विश्व में द्वितीय 'अंतर्राष्ट्रीय योग दिवस' (International Day of Yoga) मनाया गया।
- वर्ष 2016 में इस दिवस का मुख्य विषय (Theme) -''युवाओं को जोड़ो'' (Connect the Youth) है।
- उल्लेखनीय है कि 11 दिसंबर, 2014 को संयुक्त राष्ट्र महासभा ने संकल्प द्वारा 21 जून को प्रतिवर्ष 'अंतर्राष्ट्रीय योग दिवस' मनाए जाने की घोषणा की थी।
- आध्यात्मिक गुरु और ईशा फाउंडेशन के सद्गुरू जग्गी वासुदेव ने न्यूयार्क स्थित संयुक्त राष्ट्र मुख्यालय में आयोजित योग सत्र का प्रतिनिधित्व किया।
- इस योग सत्र में पहली बार 135 देशों ने भाग लिया।
- इस अवसर पर प्रधानमंत्री नरेंद्र मोदी ने चंडीगढ़ में दूसरा अंतर्राष्ट्रीय योग दिवस मनाया।
- वहां वे लगभग 30,000 प्रतिभागियों के साथ सामूहिक योग प्रदर्शन में शामिल हुये।
- प्रधानमंत्री ने अगले वर्ष योग के जरिये मधुमेह की समस्या को कम करने पर ध्यान केंद्रित करने का आग्रह किया। उन्होंने घोषणा की योग को लोकप्रिय बनाने के लिए कार्य कर रहे व्यक्तियों को सम्मानित करने के लिए राष्ट्रीय तथा अंतर्राष्ट्रीय स्तर के दो पुरस्कार शुरू किये जाएंगे।
- इस दिवस के अवसर पर फरीदाबाद में बाबा रामदेव के कार्यक्रम में रिकार्ड 1 लाख से ज्यादा लोगों ने एक साथ योग किया।
- पंतजलि के 408 लोगों ने एक साथ 5 सेकंड शीर्षासन करके विश्व रिकार्ड बनाया। इससे पहले यह रिकॉर्ड सिटिजन लैंड के नाम था जहां 265 लोगों ने एक साथ 5 सेकंड तक शीर्षाषन किया था।
- इसी कार्यक्रम में रोहताश चौधरी ने 80 पौंड वजन पीठ पर रखकर 1 मिनट में 51 पुश अप लगाकर विश्व रिकॉर्ड बनाया।

संबंधित लिंक भी देखें...

http://www.un.org/en/events/yogaday/
http://www.un.org/sustainabledevelopment/blog/2016/06/media-advisory-yoga-for-sdgs-un-international-day-of-yoga/
http://www.pmindia.gov.in/en/news_updates/pm-participates-in-mass-yoga-demonstration-in-chandigarh/?comment=disable
http://www.pmindia.gov.in/en/news_updates/pms-address-at-international-day-of-yoga-event-at-capitol-complex-chandigarh/?comment=disable

विश्व शरणार्थी दिवस

प्रश्न-'विश्व शरणार्थी दिवस' (World Refugee Day) कब मनाया जाता है?

(a) 21 जून (b) 22 जून

(c) 20 जून (d) 19 जून

उत्तर-(c)

संबंधित तथ्य

- 20 जून, 2016 को संपूर्ण विश्व में 'विश्व शरणार्थी दिवस' (World Refugee Day) मनाया गया।
- वर्ष 2016 में इस दिवस पर '#शरणार्थियों का साथ' (# With Refugees) लांच किया गया।
- यह दिवस विश्व भर में शरणार्थियों की स्थिति के प्रति जागरूकता बढ़ाने हेतु मनाया जाता है।
- ज्ञातव्य है कि वर्ष 2000 में संयुक्त राष्ट्र महासभा में प्रस्ताव 55/76 पारित कर, वर्ष 2001 में प्रतिवर्ष 20 जून को 'विश्व शरणार्थी दिवस' मानने का निर्णय लिया गया।

संबंधित लिंक भी देखें...

http://www.un.org/en/events/refugeeday/

विश्व रक्तदाता दिवस

प्रश्न-'विश्व रक्तदाता दिवस' (World Blood Donor Day) कब मनाया जाता है?

(a) 13 जून

(b) 12 जून

(c) 15 जून

(d) 14 जून

उत्तर-(d)

संबंधित तथ्य

- 14 जून, 2016 को संपूर्ण विश्व में 'विश्व रक्तदाता दिवस' (World Blood Donor Day) मनाया गया।
- वर्ष 2016 में इस दिवस का मुख्य विषय (Theme) है-''रक्त हम सभी को जोड़ता है'' (Blood Connects us all)।
- यह दिवस स्वैच्छिक रक्तदान की आवश्यकता के बारे में जागरूकता बढ़ाने के लिए मनाया जाता है।
- गौरतलब है कि इस दिवस को विश्व के समस्त देश 'एबीओ रक्त समूह' की खोज करने वाले, नोबेल पुरस्कार विजेता कार्ल लैंडस्टीनर को सम्मानित करने के लिए मनाया जाता है।

संबंधित लिंक भी देखें...

http://www.who.int/campaigns/world-blood-donor-day/2016/en/

विश्व बाल श्रम निषेध दिवस

प्रश्न-'विश्व बाल श्रम निषेध दिवस' (World Day Against Child Labour) कब मनाया जाता है?

(a) 13 जून (b) 14 जून (c) 15 जून (d) 12 जून

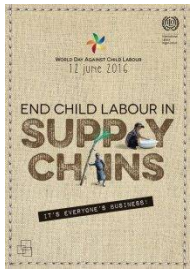

उत्तर-(d)

संबंधित तथ्य

- 12 जून, 2016 को संपूर्ण विश्व में 'विश्व बाल श्रम निषेध दिवस' (World Day Against Child Labour) मनाया गया।
- वर्ष 2016 में इस दिवस का मुख्य विषय (Theme)-End Child Labour in Supply Chains-it's everyone's bussiness!' था।
- उल्लेखनीय है कि अंतर्राष्ट्रीय श्रम संगठन (ILO) ने वैश्विक स्तर पर बाल श्रम को समाप्त करने के लिए वर्ष 2002 में 'विश्व बाल श्रम निषेध दिवस' का शुभारंभ किया।
- अंतर्राष्ट्रीय श्रमिक संगठन के अनुसार, संपूर्ण विश्व में 168 मिलियन बाल श्रमिक हैं।

संबंधित लिंक भी देखें...

http://www.un.org/en/events/childlabourday/

विश्व महासागर दिवस

प्रश्न-'विश्व महासागर दिवस' (World Oceans Day) कब मनाया जाता है?

(a) 7 जून (b) 8 जून

(c) 6 जून (d) 10 जून

उत्तर-(b)

संबंधित तथ्य

- 8 जून, 2016 को संपूर्ण विश्व में 'विश्व महासागर दिवस' (World Oceans Day) मनाया गया।
- इस वर्ष इस दिवस का मुख्य विषय (Theme) 'स्वस्थ महासागर, स्वस्थ ग्रह' (Healthy Oceans, Healthy Planet) है।
- इस दिवस का उद्देश्य विश्व में महासागरों की महत्वपूर्ण भूमिका के प्रति लोगों को जागरूक करना है।
- वर्ष 1992 में रियो डी जेनेरियो में हुए 'पृथ्वीसम्मेलन' में इस दिवस को मनाने की घोषणा हुई थी।
- दिसंबर, 2008 में संयुक्त राष्ट्र महासभा ने प्रतिवर्ष 8 जून को 'विश्व महासागर दिवस' मनाए जाने की आधिकारिक घोषणा की।
- प्रथम 'विश्व महासागर दिवस' 8 जून, 2009 को मनाया गया था।

संबंधित लिंक भी देखें...

http://www.un.org/en/events/oceansday/
http://www.un.org/Depts/los/wod/index.html

विश्व पर्यावरण दिवस

प्रश्न-5 जून, 2016 को संपूर्ण विश्व में 'विश्व पर्यावरण दिवस' मनाया गया। इस वर्ष इस दिवस की मेजबानी किस देश को सौंपी गई है?

(a) श्रीलंका

(b) अंगोला

(c) दक्षिणी सूडान

(d) लिथुआनिया

उत्तर-(b)

संबंधित तथ्य

- 5 जून, 2016 को संपूर्ण विश्व में 'विश्व पर्यावरण दिवस' (World Environment Day) मनाया गया।
- वर्ष 2016 में इस दिवस का मुख्य विषय (Theme) ''वन्य जीवों के अवैध व्यापार के लिए शून्य सहिष्णुता' (Zero Tolerance for the illegal trade in Wildlife) था।
- इस वर्ष 'विश्व पर्यावरण दिवस' की मेजबानी अंगोला को सौंपी गई है।
- ज्ञातव्य है कि वर्ष 1973 से 'विश्व पर्यावरण दिवस' मनाया जा रहा है।

संबंधित लिंक भी देखें...

http://www.un.org/en/events/environmentday/
http://www.wed2016.com/hostcountry

विश्व दुग्ध दिवस

प्रश्न-'विश्व दुग्ध दिवस' (World Milk Day) कब मनाया जाता है?

(a) 2 जून

(b) 1 जून

(c) 3 जून

(d) 31 जून

उत्तर-(b)

संबंधित तथ्य

- 1 जून, 2016 को संपूर्ण विश्व में 'विश्व दुग्ध दिवस' मनाया गया।
- इस दिवस को मनाने का उद्देश्य दूध के संबंध में ध्यान आकर्षित करना एवं दूध उद्योग से जुड़ी गतिविधियों के प्रचार-प्रसार के लिए अवसर प्रदान करना है।
- प्रथम विश्व दुग्ध दिवस 1 जून, 2001 को मनाया गया था।

संबंधित लिंक भी देखें...

http://www.fao.org/economic/est/est-commodities/dairy/school-milk/15th-world-milk-day/en/

विश्व तंबाकू निषेध दिवस

प्रश्न-'विश्व तंबाकू निषेध दिवस' (World No Tobacco Day) कब मनाया जाता है?

(a) 29 मई

(b) 30 मई

(c) 31 मई

(d) 28 मई

उत्तर-(c)

संबंधित तथ्य

- 31 मई, 2016 को संपूर्ण विश्व में 'विश्व तंबाकू निषेध दिवस' (World No Tobacco Day) मनाया गया।
- वर्ष 2016 में इस दिवस का मुख्य विषय (Theme)- 'सादे पैकेजिंग के लिए तैयार हो जाओ' (Get ready for plain packaging) था।
- इस दिवस को मनाने का मुख्य उद्देश्य तंबाकू संबंधित उत्पादों के हानिकारक प्रभावों के प्रति आमजनों में जागरूकता उत्पन्न करना है।
- ज्ञातव्य है कि विश्व स्वास्थ्य संगठन (W.H.O.) के सदस्य देशों द्वारा वर्ष 1987 से प्रत्येक वर्ष 31 मई को विश्व तंबाकू निषेध दिवस मनाया जाता है।
- इस अवसर पर देश में राष्ट्रीय स्तर की तंबाकू सेवा Tobacco quitline की शुरुआत की गई।
- भारत में तंबाकू का सेवन करने वालों की संख्या चीन के बाद दूसरी सब से अधिक है।
- आंकड़ों के अनुसार देश की लगभग 35 प्रतिशत आबादी किसी न किसी रूप में तंबाकू का सेवन करती है।
- पुरुषों में 50 प्रतिशत और महिलाओं में 25 प्रतिशत कैंसर की वजह तंबाकू है।
- भारत में प्रत्येक वर्ष 8 से 9 लाख लोगों की मौत तंबाकू के सेवन की वजह से होती है।
- ये संख्या एचआईवी/एड्स, टीबी और मलेरिया को मिलाकर होने वाली मौतों से भी अधिक है।
- तंबाकू सेवन और इससे होने वाली बीमारियों की वजह से अर्थव्यवस्था पर पड़ने वाला प्रभाव वर्ष 2011 में जीडीपी का 1.16 प्रतिशत था।

संबंधित लिंक भी देखें...

http://www.who.int/campaigns/no-tobacco-day/2016/en/
http://www.who.int/mediacentre/news/releases/2016/world-no-tobacco-day/en/
http://www.hindustantimes.com/health-and-fitness/world-no-tobacco-day-these-22-ads-will-make-you-quit-smoking-now/story-VW6VpVCPndIbh1K43RdokK.html
http://www.cancer.org/cancer/news/features/world-no-tobacco-day

विविध

यहूदियोंको अल्पसंख्यक का दर्जा

प्रश्न-हाल ही में भारत के किस राज्य ने यहूदियों को अल्पसंख्यक का दर्जा प्रदान किया है?

(a) महाराष्ट्र

(b) गुजरात

(c) कर्नाटक

(d) मिजोरम

उत्तर-(a)

संबंधित तथ्य

- 21 जून, 2016 को महाराष्ट्र सरकार द्वारा प्रदेश में यहूदियों (Jews) को धार्मिक अल्पसंख्यक का दर्जा प्रदान किया गया।
- यह निर्णय मुख्यमंत्री देवेन्द्र फणनवीस की अध्यक्षता वाली कैबिनेट द्वारा लिया गया।
- 2001 की जनगणना के अनुसार पूरे भारत में यहूदियों की संख्या 4,650 है। अकेले महाराष्ट्र में 2,466 यहूदी हैं।
- इसके पूर्व प्रदेश सरकार द्वारा मुस्लिम, ईसाई, सिक्ख, बौद्ध, पारसी व जैन को धार्मिक अल्पसंख्यक का दर्जा प्राप्त था।
- यहूदी लगभग 2300 वर्षों से भारतीय समाज के भाग हैं।

संबंधित लिंक भी देखें...

https://www.maharashtra.gov.in/Site/upload/CabinetDecision/Marathi/21-06-2016%20Cabinet%20Decision%20(Meeting%20No%2089).pdf
http://www.thehindu.com/news/cities/mumbai/news/jews-in-maharashtra-get-minority-status/article8758493.ece
http://pib.nic.in/newsite/mbErel.aspx?relid=144819

उत्तर प्रदेश का नवस्थापित राज्य विश्वविद्यालय

प्रश्न-हाल ही में उत्तर प्रदेश सरकार द्वारा प्रदेश के निम्नलिखित में से किस शहर में राज्य विश्वविद्यालय की स्थापना की गई?

(a) इलाहाबाद

(b) लखनऊ

(c) मुरादाबाद

(d) बांदा

उत्तर-(a)

संबंधित तथ्य

- 17 जून, 2016 को प्रदेश सरकार द्वारा प्रदेश के इलाहाबाद शहर में एक राज्य विश्वविद्यालय की स्थापना की गई।
- इस विश्वविद्यालय में इलाहाबाद, कौशाम्बी, फतेहपुर और प्रतापगढ़ के 462 कॉलेज संबद्ध होंगे।
- इलाहाबाद राज्य विश्वविद्यालय का स्थायी कैंपस नैनी में 120 एकड़ भूमि पर बनाया जाएगा।
- इस उद्देश्य से उत्तर प्रदेश राज्य औद्योगिक विकास निगम (यूपीएसआईडीसी) ने भूमि आरक्षित कर दी है।
- यह रेजीडेंशियल कम एफिलिएटिंग विश्वविद्यालय होगा।
- प्रथम चरण में इस विश्वविद्यालय में मानविकी, सामाजिक विज्ञान, अंतरराष्ट्रीय अध्ययन, वाणिज्य, और प्रबंधन आदि विषयों की पढ़ाई छात्र-छात्राओं को उपलब्ध होगी।
- इस विश्वविद्यालय के प्रथम सत्र का शुभारंभ 2016-17 से किया जा रहा है।
- 16 जून, 2016 को नवस्थापित इलाहाबाद राज्य विश्वविद्यालय की वेबसाइट का शुभारंभ किया गया।

संबंधित लिंक भी देखें...

https://tactstorage.blob.core.windows.net/docnews/task-doc-4fdb0567-7687-40e3-afa8-f32a5d061963.pdf

पहली बार भारतीय वायु सेना में महिला फाइटर पायलट शामिल

प्रश्न-देश के इतिहास में पहली बार कितनी महिला पायलटों को भारतीय वायु सेना में फाइटर पायलट के रूप में शामिल किया गया?

(a) 4

(b) 2

(c) 5

(d) 3

उत्तर-(d)

संबंधित तथ्य

- 18 जून, 2016 को देश के इतिहास में पहली बार 3 महिला पायलटों को वायु सेना में फाइटर पायलट के रूप में शामिल किया गया।
- रक्षा मंत्री मनोहर पर्रिकर ने हैदराबाद के वायु सेना अकादमी में पासिंग आउट परेड का जायजा लेने के दौरान महिला पायलटों को भारतीय वायु सेना में आधिकारिक रूप से शामिल करने की घोषणा की।
- इनमें मध्य प्रदेश की अवनी चतुर्वेदी, राजस्थान की मोहना सिंह तथा बिहार की भावना कंठ शामिल हैं।
- इन्होंने पहले स्टेज की ट्रेनिंग के तहत करीब 150 घंटे की फ्लाइंग ट्रेनिंग पूरी कर ली है।
- अब वे अगले 6 महीने तक हॉक एडवांस फाइटर जेट जैसे विमानों को उड़ाएंगी और फिर स्क्वॉड्रन में तैनात कर दी जाएंगी।

संबंधित लिंक भी देखें...

http://www.ndtv.com/india-news/indian-air-force-to-get-first-women-fighter-pilots-today-1420495
http://www.thehindu.com/news/national/first-batch-of-three-female-fighter-pilots-commissioned/article8744547.ece?homepage=true

भारत विश्व का तीसरा सबसे बड़ा तेल उपभोक्ता देश बना

प्रश्न-विश्व का सबसे बड़ा तेल उपभोक्ता देश है?

(a) चीन

(b) ऑस्ट्रेलिया

(c) सं.रा. अमेरिका

(d) भारत

उत्तर-(c)

संबंधित तथ्य

- बी.पी.स्टेटिस्टिकल रिव्यू ऑफ वर्ल्ड एनर्जी की 8 जून, 2016 को प्रकाशित रिपोर्ट के अनुसार तेल के वैश्विक उपभोग के मामले में जापान को पीछे छोड़कर भारत तीसरे स्थान पर पहुंच गया है।
- भारत की तेल की मौजूदा खपत 4.1 मिलियन बैरल प्रतिदिन है। अमेरिका की तेल की खपत 19.39 मिलियन बैरल प्रतिदिन है। जबकि चीन की खपत 11.96 मिलियन बैरल/प्रति डॉलर है।
- वर्ष 2015 में, तेल के वैश्विक उपभोग में भारत का हिस्सा 4.5% था।
- उल्लेखनीय है कि ऊर्जा की वैश्विक जरूरतों को पूरा करने में तेल का प्रमुख योगदान है। इससे 32.9% ऊर्जा की वैश्विक जरूरतों की पूर्ति होती है। इसके बाद कोयले का स्थान आता है। जो ऊर्जा की 29.2% वैश्विक जरूरतें पूरी करता है।
- इस क्रम में प्राकृतिक गैस का योगदान 23.8% है।

संबंधित लिंक भी देखें...

http://www.bp.com/en/global/corporate/press/press-releases/65th-edition-of-bp-statistical-review-of-world-energy.html
http://www.bp.com/content/dam/bp/pdf/energy-economics/statistical-review-2016/bp-statistical-review-of-world-energy-2016-full-report.pdf

भारत बैलिस्टिक मिसाइल प्रसार के विरुद्ध हेग आचार संहिता में शामिल

प्रश्न-भारत निम्नलिखित में से किस तिथि को बैलिस्टिक मिसाइल प्रसार के विरुद्ध हेग आचार संहिता में शामिल हुआ?

(a) 2 जून, 2016 (b) 3 जून, 2016 (c) 1 जून, 2016 (d) 31 मई, 2016

उत्तर-(c)

संबंधित तथ्य

- 1 जून, 2016 को भारत 138वें देश के तौर पर बैलिस्टिक मिसाइल प्रसार के विरुद्ध हेग आचार संहिता (The Hague Code of Conduct Against ballistic missile proliferation (HCoC) में शामिल हो गया।
- एचसीओसी एक स्वैच्छिक, कानूनी तौर पर अबाध्यकारी अंतरराष्ट्रीय विश्वास बहाली और पारदर्शी मंच है।यह जनसंहार के शस्त्रों की आपूर्ति करने में सक्षम बैलिस्टिक मिसाइलों का प्रसार रोकने के लिए कार्यरत है।
- बैलिस्टिक मिसाइल प्रसार के विरुद्ध हेग आचार संहिता को 25-26 नवंबर, 2002 में हेग में आयोजित अंतरराष्ट्रीय सम्मेलन में अपनाया गया था।

संबंधित लिंक भी देखें...

http://www.state.gov/r/pa/prs/ps/2016/06/257907.htm
http://www.thehindu.com/news/national/india-joins-the-hague-code-of-conduct/article8682678.ece

केंद्रीय स्वास्थ्य सेवाओं के डॉक्टरों की सेवानिवृत्ति आयु में बढ़ोत्तरी को मंजूरी

प्रश्न-हाल ही में प्रधानमंत्री नरेंद्र मोदी ने केंद्रीय स्वास्थ्य सेवाओं के डॉक्टरों की सेवानिवृत्ति आयु को बढ़ाकर कितने वर्ष करने को मंजूरी दी?

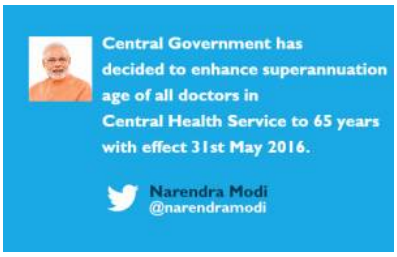

(a) 63 (b) 64 (c) 66 (d) 65

उत्तर-(d)

संबंधित तथ्य

- 31 मई, 2016 को प्रधानमंत्री नरेंद्र मोदी ने केंद्रीय स्वास्थ्य सेवाओं के डॉक्टरों की सेवानिवृत्तिआयु को बढ़ाकर 65 वर्ष करने संबंधी स्वास्थ्य एवं परिवार कल्याण मंत्रालय के प्रस्ताव को मंजूरी दी।
- यह 31 मई, 2016 से प्रभावी मानी जाएगी।
- इससे सरकार के लिए अनुभवी डॉक्टरों की सेवाएं और ज्यादा समय तक लेने एवं जन स्वास्थ्य केंद्रों में विशेषकर निर्धनतम लोगों को बेहतर सेवाएं मुहैयाकराना संभवहो जाएगा।

संबंधित लिंक भी देखें...

http://pib.nic.in/newsite/PrintRelease.aspx?relid=145818
http://pib.nic.in/newsite/hindirelease.aspx?relid=52210

बरेली तथा मुरादाबाद के मध्य ताल्गो ट्रेन का ट्रायल परीक्षण

प्रश्न-मिनी बुलेट के नाम से प्रसिद्ध ताल्गो ट्रेन का आयात निम्न में से किस देश से किया गया है?

(a) स्पेन

(b) स्विट्जरलैंड

(c) फ्रांस

(d) इंग्लैंड

उत्तर-(a)

संबंधित तथ्य

- 29 मई, 2016 को स्पेन में निर्मित ताल्गो ट्रेन का स्पीड ट्रायल बरेली तथा मुरादाबाद के मध्य किया गया।
- ट्रायल के दौरान ताल्गो का बरेली से मुरादाबाद के बीच 90 किमी. प्रति घंटा की स्पीड थी किन्तु वापसी के दौरान इसकी रफ्तार 115 किमी प्रति घंटा थी।
- ट्रायल के दौरान ताल्गो 4,500 बीपी के डीजल इंजन तथा नौ कोच के साथ 90 किलोमीटर दूरी तय की।
- ताल्गो ट्रेन से यात्रा का समय कम होने के अलावा ऊर्जा की भी 30 प्रतिशत खपत कम होगी।
- अगले 13 दिन तक बरेली मुरादाबाद के बीच ताल्गो का स्पीड ट्रायल जारी रहेगा।
- 11 जून के बाद ताल्गो का मथुरा-पलवल के बीच स्पीड ट्रायल होगा।

संबंधित लिंक भी देखें...

https://twitter.com/railminindia/status/735307353277497344
https://twitter.com/RailMinIndia/status/737083022755827713/photo/1
https://twitter.com/RailMinIndia/status/737080509981806592
http://www.dnaindia.com/india/report-spanish-train-talgo-runs-at-speed-of-110-115-km-per-hour-during-trial-between-bareilly-moradabad-2217869
http://inextlive.jagran.com/spanish-train-talgo-trial-115-speed-run-121047

पनामा नहर का पुनः परिचालन

प्रश्न-पनामा नहर परियोजना को और अन्य किस नाम से जाता है?

(a) पहले ताले की परियोजना

(b) दूसरे ताले की परियोजना

(c) तीसरे ताले की परियोजना

(d) चौथे ताले की परियोजना

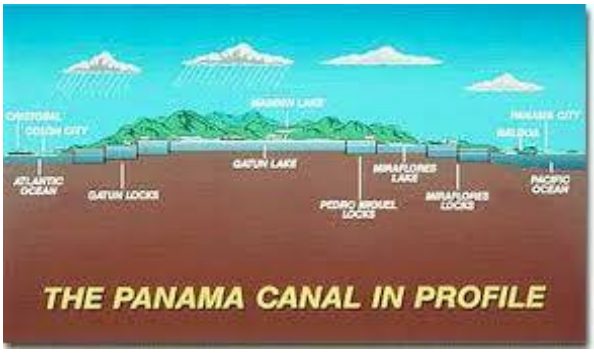

उत्तर-(c)

संबंधित तथ्य

- पनामा नहर का 26 जून, 2016 को पुनर्निर्माण के बाद पुनःपरिचालन शुरू हो गया है।
- पनामा नहर 82 कि.मी. लंबी है।
- यह नहर प्रशांत महासागर और अटलांटिक महासागर को जोड़ती है।
- पनामा नहर में तीन लॉक सिस्टम लगे हैं।
- पनामा नहर परियोजना को तीसरे ताले की भी परियोजना कहा जाता है।
- यह नहर गोट्रम झील से होकर गुजरती है।
- चाइनीज नौवहन कंपनी का जहाज जो कि कोस्को शिपिंग पनामा का है इस चौड़ी नहर से गुजरने वाला पहला जहाज बना।
- यह नौवहन पोत नियोपनामामैक्स (Ncopanamax) श्रेणी का है।
- 366 मी. लंबे और 49 मी. चौड़े जहाज यहां से गुजर सकेंगे।
- 38 लाख की आबादी वाला देश पनामा, राजस्व के लिए काफी हद तक पनामा नहर पर निर्भर है।
- नए बांधों (Locks) के बनने के बाद 96 फीसदी जहाज इसका इस्तेमाल कर सकेंगे।
- यह नहर एक मीठे पानी की गाटुन नामक झील से होकर आगे बढ़ती है, इस झील का जल स्तर समुद्रतल से 26 मीटर ऊपर है। इसमें जल पोतों के प्रवेश के लिए तीन बांधों (Loks) का निर्माण जलपोतों के आवागमन के सुगम बनाने के लिए किया गया है।

संबंधित लिंक भी देखें...

https://micanaldepanama.com/expansion/2016/06/game-changer-inauguration-of-expanded-panama-canal-ushers-in-new-era-of-global-trade/
https://www.washingtonpost.com/world/the_americas/an-expanded-panama-canal-opens-for-giant-ships/2016/06/26/11a93574-37d1-11e6-af02-1df55f0c77ff_story.html
http://news.xinhuanet.com/english/2016-06/27/c_135468140.htm
http://www.bbc.com/news/world-latin-america-36635198

डार्क स्काई रिजर्व

प्रश्न-चीन ने प्रकाश प्रदूषण से निपटने हेतु अपना प्रथम डार्क स्काई रिजर्व किस स्थान पर आरंभ किया है?

(a) चुंपाथुन

(b) न्गारी

(c) ल्हासा

(d) अक्साई चिन

उत्तर-(b)

संबंधित तथ्य

- 23 जून, 2016 को चीन ने तिब्बत स्वायत्त क्षेत्र के न्गारी प्रांत में अपना प्रथम डार्क स्काई रिजर्व आरंभ किया है।
- चीन ने प्रकाश प्रदूषण को नियंत्रित करने और खगोलीय स्थलों को सुरक्षित रखने के मकसद से डार्क स्काई रिजर्व की शुरुआत की है।
- डार्क स्काई रिजर्व का क्षेत्रफल विस्तार 2500 वर्ग कि.मी. है।
- यह संयुक्त रूप से जैव विविधता संरक्षण, ग्रीन डेवलपमेंट फांउडेशन और तिब्बत की क्षेत्रीय सरकार द्वारा आरंभ किया गया है।
- न्गारी को उच्च ऊँचाई और वर्ष भर अधिकांशतः आच्छादित बादलों के कारण पृथ्वी पर खगोलीय प्रक्षेपण के लिए सर्वश्रेष्ठ साइटों में से एक माना जाता है।

संबंधित लिंक भी देखें...

http://www.chinadaily.com.cn/china/2016-06/21/content_25791823.htm
http://sputniknews.com/asia/20160623/1041813025/light-pollution-reserve.html
http://www.thehindu.com/todays-paper/tp-national/china-sets-up-first-dark-sky-reserve/article8766365.ece